# LA PRENSA

Año XLIV — Núm. 15.455 — BUENOS AIRES, LUNES 24 DE FEBRERO DE 1913 — Dirección y Administración: Avenida de Mayo 567 y 575.


## EDICION DE 22 PAGINAS

### DIARIO DE LA MAÑANA

(Fundado el 18 de Octubre de 1869)

Precio del ejemplar: 7 centavos

**TARIFA DE SUSCRIPCION**

| | Capital | Interior | Exterior |
|---|---|---|---|
| | | | $ oro |
| Un mes . . $ | 1.70 | — | — |
| Tres meses . " | 5.00 | — | 6.00 |
| Seis meses . " | 10.00 | 12.00 | 12.00 |
| Un año. . . " | 20.00 | 24.00 | 24.00 |

El precio de suscripción en la capital se entiende dentro del radio que abarcan nuestros propios repartidores; fuera de éste, el servicio se hace por correo con igual tarifa que al interior y pago adelantado.

No se atenderá pedido de ningún ejemplar suelto que se haga fuera del municipio de la capital, sin que se acompañe el importe de un semestre ó de un año adelantado. Las suscripciones pueden comenzar en cualquier fecha, pero terminarán el 30 de Junio y el 31 de Diciembre de cada año.

El pago de las suscripciones podrá enviarse en la siguiente forma: por giro postal, que no haya; por guía de ferrocarriles ó vapores, por medio de casas bancarias ó de comercio.

Los avisos se reciben hasta las 7 p. m. á precio de tarifa; de las 7 á las 10 p. m., el precio será duplicado. Los de los pobres, gratis.

Los pedidos de suscripción, cambios de domicilio, inserción de avisos y cualquier otra comunicación relacionada con la administración de este diario, deberán dirigirse al administrador.

Toda correspondencia envíese á nombre de la Dirección.

**SUCURSALES DE "LA PRENSA"**

EN PARIS—

4 Boulevard de la Madeleine. Director: señor Francisco Casaux.

Salones de lectura con todos los periódicos de la América latina. Sala de reuniones para los residentes sudamericanos en París.

Exposición gratuita de productos argentinos.

Boletín telegráfico de acontecimientos notables ocurridos en Sud América.

"Poste restante" gratuita para la correspondencia dirigida á los residentes sudamericanos en París.

En estas oficinas se proporcionan gratuitamente al público todo género de informaciones sobre las repúblicas del Centro y Sud América: producción, industria, clima, población, propiedades del suelo, etc., etc.

El público encontrará también gratuitamente, en los salones anexos de las oficinas de LA PRENSA, periódicos, documentos ilustrativos, muestras de productos y libros referentes á la América del Sur y del Centro.

EN LONDRES—

Para anuncios dirigirse al señor Harold Neill, 7, Mincing Lane, E. C., Londres.

EN MADRID—

Dirigirse al señor Mariano Martín Fernández, Imperial 1.

EN BERLIN—

Dirigirse al señor Ludwig Asch, Fasanenstrasse 31.

EN GENOVA—

Mario Fantozzi, Piazza De Ferrari 36.

EN NUEVA YORK—

Para noticias é informes, dirigirse á la oficina de LA PRENSA, en "The New York Herald", Herald Square, Broadway.

Para avisos á nuestros agentes:

Horatio Campe, 62 Cortlandt Street; J. Walter Thompson, 44 East 33 Street; T. B. Browne, 7 East 42 Street.

EN ROSARIO—

Para avisos y suscripciones, dirigirse al señor Georgino Linares, San Martín 935.

EN LA PLATA—

Calle 44, número 556. Director: Manuel M. Elicabe.

## SERVICIOS GRATUITOS ANEXOS

**CONSULTORIO MEDICO-QUIRURGICO**

**Doctor JULIO DARNET, director**

HORARIO:

CLINICA MEDICA:

Doctor Julio Darnet, lunes, miércoles, jueves y viernes, de 1 á 11 p. m.; martes y sábados, de 5 á 11 p. m.

SERVICIO ANEXO:

Vacuna, lunes, de 1 á 2 p. m.

CLINICA QUIRURGICA:

Doctor Carlos Robertson Lavalle, sábados de 2 á 5 p. m.

Doctor Salvador N. Marino, martes, de 2 á 5 p. m.

ENFERMEDADES DE MUJERES:

Doctor Cayetano Sobre-Casas, martes y sábados, de 1 á 2 p. m.

CLINICA DE MUJERES GRAVIDAS:

Doctor Juan C. Llames Massini, martes, de 9 á 10 a. m.

ENFERMEDADES DEL ESTOMAGO:

Doctor Juan R. Señoras, sábados, de 2 á 5 p. m.

UROLOGIA:

Doctor Angel F. Ortiz, sábados, de 9 á 10 a. m.

ENFERMEDADES DE LA GARGANTA, NARIZ Y OIDO:

Doctor Ambrosio Quadri.

Jefe de clínica, doctor Ignacio Torres. Sábados, de 5.30 á 7.30 p. m.

BACTERIOLOGIA APLICADA A LA CLINICA:

Doctor Julio Méndez.

Doctor José Badía.

QUIMICA APLICADA A LA CLINICA:

Doctor Francisco P. Lavalle.

Doctor Manuel I. Nelson.

ENFERMEDADES DE LA BOCA Y ESPECIALMENTE ODONTOLOGIA:

Doctor León Pereyra, jueves, de 9 á 10 a. m.

**ELECTROTERAPIA**

**MASAJE**

**Rayos Roentgen**

(Radioscopía, Radiografía, Radioterapia)

Notas — El servicio de Radiología (rayos Roentgen) está á disposición, previo aviso en cada caso particular á la dirección del Consultorio, de los médicos extraños á éste que quieran utilizarlo como medio de diagnóstico y de tratamiento, así como á la del público en general, siempre que se trate de investigaciones de interés general, aunque no sean de orden médico.

—Diríjanse las comunicaciones relativas al Consultorio á su director, el doctor Julio Darnet, Rivadavia 576.

**CONSULTORIO QUIMICO-INDUSTRIAL Y AGRICOLA**

Consultas: Lunes, miércoles y viernes, de 5.30 á 7 p. m.

La secretaría del Consultorio funciona también los jueves, á las mismas horas.

Entrada: por la Avenida de Mayo 567.

**CONSULTORIO JURIDICO**

Director: Doctor Amadeo Gras.

El consultorio jurídico gratuito, admite diariamente consultas verbales, de 1 á 6 de la tarde en su local, Rivadavia 552.

El turno de 1 á 2, es atendido por el abogado doctor Alberto Benavides.

El turno de 5 á 6, por el abogado doctor Amadeo Gras.

Son admitidas á las consultas todas las personas sin distinción ni restricción de ninguna especie, sean abonadas á LA PRENSA ó no.

Para que los beneficios del consultorio se extiendan á las personas de la campaña y del exterior, les será permitido á éstas dirigirse por carta, que contendrá la exposición clara de una cuestión jurídica, y el importe en estampillas del franqueo de retorno.

Dichas cartas se dirigirán al director del consultorio, doctor Amadeo Gras.

El consultorio jurídico gratuito publicará en la sección Informaciones Utiles, informes de interés y provecho públicos, en forma general; pero en manera alguna contestará en esta sección las preguntas de interés privado, por las que se deberá ocurrir "personalmente" á su oficina.

El consultorio no mantiene correspondencia por escrito con personas que le dirijan cartas desde la capital federal.

Es requisito necesario para que el consultorio redacte escritos, la presentación de declaratoria de pobreza.

**SALONES DE ACTOS PUBLICOS**

**ASAMBLEAS, REUNIONES DE GREMIOS Y CONFERENCIAS**

Cuatro salones ha destinado LA PRENSA á la celebración de actos públicos: uno muy espacioso en el piso bajo para las grandes asambleas populares, y otro más pequeño, para reuniones de comisiones y de grupos menos crecidos; un tercero en el piso segundo, para conferencias científicas, artísticas ó industriales y el gran salón de fiestas, situado en el piso primero, para solemnidades, veladas ó conciertos, iniciadas por este diario con fines de caridad ó beneficencia.

**DEPARTAMENTOS PARA HUESPEDES**

Todo el tercer piso del edificio de LA PRENSA está destinado á recibir huéspedes distinguidos, escritores célebres del exterior y del país, sabios, exploradores, etc. Tiene alojamiento completo gratuitamente.

Estos departamentos están decorados y amueblados artísticamente, calentados por radiadores de vapor, iluminados con luz eléctrica y tienen sala de baño; en una palabra, no ha procurado reunir en ellos todo lo que, dentro de lo "confort" moderno, puede

**PREMIOS A LA ABNEGACION**

Serán premiados aquellos hechos, que saliendo de los límites del estrecho cumplimiento del deber, penetren en los dominios del altruismo, impliquen el sacrificio de todo interés propio en beneficio del ajeno, individual ó colectivo, y constituyan esos actos de grandeza y moral en que resplandece el heroísmo ó la abnegación.

Los premios consisten en medallas artísticas de oro y cermite, diplomas que acrediten la acción realizada y la remisión gratuita de LA PRENSA por tiempo determinado ó por la vida, según los casos.

La entrega de éstos se hará por el jurado, en el acto solemne y público.

Forman el jurado: como vicepresidente, el señor Rafael Pero; en calidad de vocales, los señores doctor Estanislao S. Zeballos, doctor Eleodoro Lobos, doctor Luis Ortiz Basualdo, doctor Carlos Bairos, ingeniero Luis A. Huergo, doctor Jorge Argerich, doctor Manuel Carlés, doctor Adolfo E. Dávila, señor Ezequiel P. Paz; secretario, señor Horacio Castro Videla.

Como además de la acción propia del jurado, necesitamos para llevar adelante esta obra el concurso valiosísimo del público, le invitamos á que nos comunique todos aquellos actos meritorios que lleguen á su conocimiento y que nos suministre cuantos antecedentes y datos posea acerca de los mismos.

Esta intervención popular, genuina expresión de la opinión pública, será una garantía de acierto y una fuerza que nos aliente en la realización de nuestros propósitos.

**POSTE RESTANTE DE "LA PRENSA"**

En esta administración se hallan depositadas las cartas que al pie siguen, las que serán entregadas previo justificativo desde las 12 hasta las 5 p. m.

Lorenzo D. Armesano, Eusebio Zuloaga, Teodoro Werretz, Ignacio Rodrigues Vilas, Manuela Fernández Taboada, Julián Rodríguez y Fauste, Pedro Zaballa (teleg.), Justa Juana Martínez, Eloy Fariña Núñez, señora Steimetz, Cesario Díaz, Federico Pla, José Verdigier, Lucio Soja, Alonso Soler y Soler, Avelino Rodríguez, Luis Pomes, Francisco Neira, Madame Nerac, Gilberto del Molino, Catalina C. de Moreno (telegrama), José Morena, Ernesto Lauron, Madame de Kinza, Emilio Lherder, Carmen Erice, Gregorio Cano, Juan Procofieff, Arturo E. de Gibelli, Joaquín Barenya Girones, Encarnación Membiela, Bordino Eloy, Sr. Kinura, E. R. Garret, José Bolfados, Manuela Fernández, Ettore Sigalini, Abdón Otorgui, Arturo Deginvani, Mariana Chabalgaity, María González Fernández, Luis Augusto Caolvo, Encarnación González, Josefina Castro, Manuel Leopoldo Alvarez, Manuel Alvarez, Fernando Bartholemy, Pedro Felipe, Luciana Bultoni, Francisco Caseiras Barbeito, Arturo E. Gibelli, Carlos Marco Pérez, Joaquín Guerreiro, Jacques Grossetete, Cristián Baumber, Germán Alvarez, María Fachal, Ramón Prieto Río, Julio Escursell, Marta Lussan.

Las cartas que se hallaban depositadas en la sucursal de París, y cuyos interesados se han ausentado de esa sin recogerlas, han sido devueltas á costa administración y son las que al pie siguen:

Rosario Pizarro de Cabezas, Elisa Osout, Augusto Boudaix, Antonio Blanco, Valentín Ubieta, Benjamín Plaza, Juan L. Tomás, Antonio Barrio Anglad, Raymond Lapenne, Rosario Pizarro Cabezas, Antonio Barie, Carlos Poussart, Antonia Barrié, Benjamín Plaza.

NOTA — Este servicio es gratuito y exclusivo para las cartas que llegan del exterior, las que procedan de esta ciudad ó del interior de la República, no serán recibidas por esta administración y las que se pongan en lista y no sean retiradas en el término de un mes, se devolverán al correo. Ese servicio no admite impresos, tarjetas postales ni circulares de ninguna clase. La administración no se hace responsable por errores que puedan ocurrir en la entrega de las cartas.

**DIVERSIONES PUBLICAS**

**TEATROS**

ÓPERA — Temporada teatral de 1913.— Queda abierto desde la fecha un abono á 68 funciones selectas en los días lunes, miércoles y viernes de cada semana de la compañía de operetas francesa y dramática Martho Regnier y Tina Di Lorenzo y á 21 matinées de las mismas incluídos los conciertos de arpas de Micheline Kahn con 8 arpistas, en domingos y días feriados, comprendidas fiestas Mayas y 9 de Julio.

OTRO—Gran compañía de opereta francesa, de la que forman parte las notabilidades del género. Sopranos: Tariel Baugé, Angela Van Loo; tenores: Berthaut y De Penmayrac; barítonos: Demay y Du Tilloy, etc. Director artístico, M. Leapinasse, de la Opera Camique de París. Queda abierto un abono en la secretaría del teatro, Sulpacha 549, á 25 funciones que se efectuarán en los días lunes, miércoles y viernes de cada semana. Precios del abono: Palcos bajos y balcón con entrada $50 $; palcos altos, sin entrada 315 $; cuarta galería, sin entrada, 250 $; butacas de orquesta y balcón, con entrada 115 $.

ODEON — Temporada de 1913 — Desde la fecha queda abierto el abono á butacas de plateas para las 57 funciones de moda á lunes, miércoles y viernes de las compañías dramáticas Margarita Xirgú, Ermete Zacconi, Félix Huguenet y seis conciertos de Jan Kubelik. Queda asimismo abierto el abono á 16 matinées de las mismas compañías á domingo y días festivos.

COLISEO—Arrendataria Soc. La Teatral. Director gerente, W. Mocchi. Temporada de 1913. — Gran comedia de óperas cómicas, operetas y feeries Citá di Milano. Director artístico, Enrico Valle. — Abono: Desde la fecha queda abierto en la secretaría del teatro Coliseo un abono especial á 40 funciones á elegirse entre 60.—Nota: La secretaría queda abierta desde las 10 a. m. hasta las 12 y de 1.30 á 6 p. m. Debut el 1.º de Marzo.

NACIONAL—Corrientes 960—Gran compañía cómico-lírico nacional Jerónima Podestá.—Lunes 24—Debut de la 1ª actriz Blanca Vidal.—La Cuarterona, Cobarde. Estreno: El Duque del barrio.—Platea con entrada $ 2.

MARCONI — Próximamente llegará de Europa la compañía dramática italiana de grandes espectáculos Reniá-Fabrizi-Illi. Unica en Italia y debutará el sábado 1º de Marzo con la grandiosa obra de espectáculo Il capitano Nero, nueva para Buenos Aires.—Precios populares.

ARGENTINO—Compañía de zarzuela española (Velasco). Director artístico Manuel Penella. Espectáculo por secciones. —Debut el 1o. de Marzo.

MAYO—Compañía española de zarzuela dirigida por el primer actor Rogelio Juárez.—Lunes 24— Sección vermouth: El Muchacante.—Noche: El banderín de la 4a. El ídolo de barro, La Circasiana, Las hijas de Venus.

COMEDIA—Acontecimiento teatral — El popular André Reed, conocido por Torribio, Sánchez, Gribonelli, Cretinetti y Lemaire, con su compañía, debutará próximamente en este teatro. Por secciones.

NUEVO—Corrientes 1628-42 — Compañía Pablo Podestá.—La dirección artística está á cargo del señor Nicolás Barros, la actriz señorita Angelina Pagano, la característica señora Ortilia Rico. El sábado 1.º de Marzo debut de la compañía con el estreno del drama en 3 actos El miedo de los feles.

APOLO—Compañía cómico-dramática argentina Guillermo Battaglia. — Lunes 24. Gran función extraordinaria en honor y beneficio del actor Juan F. Farías, con el concurso de la compañía nacional Podestá-Vittone, la primera actriz María Gámez y el popular barítono Arturo de Navarro.—Barranca abajo. Estreno: Pájaros de pesca.—Platea con entrada: $ 2.50.

OTRO—En la primera quincena de Marzo debut de la compañía española de zarzuela dirigida por don Rosalío Juárez.

NACIONAL NORTE—Compañía española de dramas, melodramas y obras policiales, dirigida por Juan Domenech. — Lunes 24.—El rey de las cajas de hierro.—Platea con entrada $ 1.50.

TEATRO VARIEDADES—Plaza Constitución. — Compañía cómico dramática argentina, dirigida por el primer actor Guillermo Battaglia.—Viernes 7 de Marzo—Debut de la compañía.—Barranca abajo. El monólogo: La mano del hombre, La praviana. Platea con entrada $ 1.50.

CINEMATOGRAFOS Y VARIEDADES

IMPERIAL BIOGRAFO—Cangallo 771 — Sábado 1o. de Marzo—La mujer sin patria, de Asta Nielse y el 6 de Marzo, Los miserables. 2ª parte. Notable orquesta.

VARIEDADES Alsina entre Sarmiento y Corrientes. Función todas las noches. — Jueves y sábados matinées á las 2.30. — Lunes 24.—Gran suceso de las Hurics.

ROYAL THEATRE—Corrientes entre Esmeralda y Suipacha.—Todas las noches función. Exito de la nueva revista Vendetta d'amore.—Entrada general $ 1.50. A las 9 p. m. perm.

CIRCO ANSELMI — Larrea y Lavalle — Lunes 24.—Función familiar. El drama D. Gregorio, el capataz.

CINE OPERA—Corrientes 845—Todos los días hábiles 2 funciones, por secciones. Matinée á las 2.30.—Platea 0.20. Noche, á las 5.45.—Platea 0.30.

TEATRO PUEYRREDON—Rivadavia 6877 (Flores)—Biógrafo para familias. Función todas las noches. Domingos y días feriados dos funciones.

PALACE TEATRE — Corrientes 757— Lunes 24.—Selecto programa. Nuevos estrenos. Platea $ 1.20.

PETIT PALACE — Libertad 376.—Hoy lunes 24.—Estreno: La sombra del mal, drama en 4 partes.

CINE DORE—Sarmiento 1157—Cinematógrafo y atracciones para familias.

BIOGRAFO LIBERTAD—Libertad 444 — Lunes 24.—Estrenos.

ELYSEE PALACE — Cangallo 1640.—Elegante salón de biógrafo, especial para familias. Dos funciones diarias, tarde y noche con interesantes estrenos. Orquesta. perm.

**DIVERSIONES PUBLICAS**

GRAN BIOGRAFO LAVALLE — Lavalle 921. 15 estrenos diarios. Programa de la S. Gral. Cinematográfica. A la 1.30 y á las 8.45 p. m.

**AVISOS PARA SEÑORAS Y SEÑORITAS**

AZURCIR, TEJER Y ARREGLAR TODA clase de ropa, Esmeralda 548. v28

AZURCIR!! CORRIENTES 1669, Y MAIPU 1337. Zurcidora premiada. v26

A MEDIDA CORTAN MOLDES EN 24 horas, casa Leonor Janssens, Salta 525. v7m.

ATENCION señoras: SE HACEN CAMISAS y se arreglan las de caballeros, Esmeralda 548. v28

AZURCIR Y TEJER TODA CLASE DE ropa, Maipú 748, zurcidora premiada. v28

A FIN DE HACERLO CONOCER! POR $ 2 remitimos un método de corte de señoras ilustrado, para aprender sin maestro. Premiado en varias exposiciones. Borsone y Cía., Perú 1077. v26

A RETRATARSE A C. PELLEGRINI 282, es la casa que conviene más porque trabaja bien y barato, da peinado gratis, regala un retrato grande con marco en la docena de retratos finos de 12 $, 16, etc., postales finas á 4 doc., vistas á domicilio. v6m.

A LAS SEÑORAS Y SEÑORITAS

Nunca tendrán otra oportunidad igual para comprar ricos batones de fantasía á $ 2.50, 2.90, 4.90 y 5 pesos. La lencería San Nicolás, Charcas esq. Pueyrredón está vendiendo todas sus mercaderías á precios irrisorios. Riquísimas riquísimas blusas blancas de lencería á menos de la tercera parte de su valor; la ropa blanca para señoras y niñas, ropa de cama y ropa de mesa se vende también á precios excepcionalmente rebajados. v25

CERA PLANCHA, HILOS, SEDAS Y agujas para coser, por mayor y menor. Carlos Calvo 2901. v24

CONFECCIONAN TRAJES TAILLEUR, fantasía, muy baratos, trabajan en fino, figurines parisienses de toda clase, Lavalle 1761.

DEPILACION ELECTRICA SIN DOLOR, Consultas y prueba gratis, como garantía de la eficacia del tratamiento; señora Margarita Bagley Crawford. Junín 262, 3er. piso, de 9 á 12 m. y de 2.30 á 5.30 p. m. v24

ENCHAQUETADA BREVE DE TODA CLASE de flores, corte, confección y práctica. No es academia ni taller de costura. Sistema rápido y perfecto por señorita particular. Doy diploma. Chile 1462.

LUTOS: CONFECCIONES DE TODAS clases; atendemos los pedidos á domicilio; pídase el catálogo, presupuestos, sombreros, telas, velos, aros, tapados chalies lispenses $ y 10 puntas, gran moda; polleras, blusas, etc., Al Crespón, C. Pellegrini 520.

MODISTA MUY BUENA PARA CASA de familia se ofrece, Moza 327. v25

MODISTA DE PROFESION COMPETENte se ofrece por día para casa de familia, Bolívar 566. v25

MODISTA PARA CASAS DE FAMILIA se ofrece, sabe hacer vestidos tantasía y ropa blanca. Chacabuco 831. v28

MODISTA SE OFRECE EN SU CASA, hace vestidos sobre medida, cualquier modelo, desde 10 $, Potosí 378. v26

MODISTA SE OFRECE PARA FAMILIA, es práctica en el corte y perfección en el trabajo, tiene recomendación, Suipacha 816.

MODISTA DE SOMBREROS RECIEN llegada de París, se encarga de todas trasformaciones á nuevo, Midinette, dep. D., Maipú 62. v22

PLUMAS, SE ANUDAN, LIMPIAN, tiñen y rizan, precios módicos, Corrientes 1529. v24

PLEGADOS BARATISIMOS, POLLERAS tableando chato, desde 3 $, Chile 1035. v24

PEINADORA COMPETENTE HA LECciones de peinados en su salón y á domicilio, San José 131, U. T. 5740, Libertad. v24

PROCEDIMIENTOS ARTISTICOS DE BEleza, verdadera regeneración de la fisonomía, método usado en París y Norte América. Unico que posee en Sud América el secreto de modelar la cara más deformada. Desapareciendo arrugas, cicatrices, manchas, bagros, etc. Consultas gratis.—Jean Lecuona, Charcas 876, de 1 á 7 p. m. v26

SE CONFECCIONAN VESTIDOS y sombreros, se venden moldes y figurines, arreos 1010, Antes Av. de Mayo 1114. v24

SE HACEN Y REFORMAN SOMBREROS á $ 2.50 c/u. Se venden formas y cintas, Sto. del Estero 1170. v24

SE CONFECCIONAN TRAJES SASTRE Y fantasía sobre medida desde 8 pesos, Gral. Hornos 1534. v24

SE OFRECE MODISTA PARA CASA DE familia, corta por figurín, entiende de lencería, B. Mitre 4240, señora Modista. v24

SEÑORITA MODISTA, SE OFRECE PARA familia distinguida, sabe muy bien coser en toda clase de costura, M. Rodríguez, por carta ó personalmente, Cochabamba 948. v25

SEÑORAS: APROVECHEN EN ESTE MES de mala estación; peletería, con recomendaciones, muy prolija, compone y reforma sacos, estolas, manchones, últimos figurines; trabajo esmerado, con 50 o/o de rebaja, Junín 20, dep. 6, 1er. piso. v25

VESTIDOS DE PARIS USADOS Y NUEvos, muy baratos, Santa Fe 1128. v26f

VAINILLAS EN TODA CLASE DE GEneros, desde 0.20 cets. el metro, Chile 1035. v25

VENDO JUEGO PIELES Y TAPADOS, recien llegados de París, Corrientes 3519, altos.

VENDO, LIQUIDO VESTIDOS Y sombreros de señora, baratos, Tacuarí 1114. v4m

**VENTAS VARIAS**

ARMAZON VENDO CON MOSTRADOR de estaño, Garay 3099. v24

ARMAZON EN BUEN ESTADO, SE vende barato, Sáenz Peña 1157. v24

ARMAZONES, MOSTRADORES, HELAderas y fábricas muy barato, B. Mitre 2438. v27

ARMAZONES 20 $, MOSTRADORES 7 $, almacenes 20 $, fábricas 40 $, por desalojamiento, B. Mitre 2478. v25

ARMAZONES, MOSTRADORES, HELAderas, fábricas, instalaciones, baratísimo, Callao 166. v28

ARMAZONES, MOSTRADORES, HELAderas almacenes, baratísimos, Corrientes 2331. v1m

ARMAZONES, MOSTRADORES, FIDEras, heladeras, muy baratas, San Juan 952. v1m

ARMAZONES, MOSTRADORES, HELAderas, fábricas, instalaciones, Humberto 1 1760. v1m

ARMAZONES $ 30, MOSTRADORES 7 $, fábricas 45 $, heladeras 60 $, usados, Rivadavia 2659. v25

ARMAZONES, INSTALACIONES BARAtísimo, carpintería mecánica italiana, Corrientes 1953. v1m

ARMAZONES, MOSTRADORES, HELAderas, fábricas, muy barato, Rivadavia 2130. v1m

A $ 0.95 EL METRO LIQUIDAMOS LOna de hilo para toldos 1.10 de ancho, Salta 1082. v14

ARMAZONES, HELADERAS, INSTALAciones baratísimo, Carpintería Italiana, Sarmiento 1278. v1m

ARMAZONES, MOSTRADORES, VIDRIEras y 10.000 $ en artículos de librería, cigarrería y juguetería se rematarán el martes 25 del corriente á las 2 p. m., calle Chacabuco 388. v26

BASCULA DE 1.000 K. VENDO, NUEVA, flamante, Rioja 1036.

CINEMATOGRAFOS: VENTA Y ALQUIler permanente de máquinas, cintas y útiles, Salón París, B. Irigoyen 1374. v25

CALESITAS Y DIVERSIONES DE TODAS clases, fábrica de Fco. Meric, Muñiz 660.

CINEMATOGRAFO MAQUINA PATHE Gaumont y cintas vendo y alquilo, Bayacá 560, Flores. v26

CIGARRILLOS VARIAS MARCAS ENtre ellos 43, América, Centenario, Patricios, etc., más de 50 gruesas de fósforos Victoria y otras marcas y $ 10.000 en artículos de librería, cigarrería y juguetería, se rematarán el martes 25 del corriente á las 2 p. m., en la calle Chacabuco 388. v26

ESPLENDIDAS INSTALACIONES, tres cuerpos, armazones y dos mostradores de cedro nuevas y de desarme, aptas para cualquier clase de negocio, farmacia, etc., se venden; varias Rivadavia 3941; tratar Sarandí 1471.

POR 800 $, GRAN MOSTRADOR, VALE 2000, vendo urgente, Cangallo 942.

SE VENDEN COCINAS DE OCASION de todos tamaños, Irigoyen 974.

SE LIQUIDAN BANCOS DE OCASION para colegio, muy baratos, Cangallo 2311.

SE VENDE UN FONOGRAFO CON 50 discos en 60 $, Vjel 532.

SE VENDE ESPLENDIDA VIDRIERA DE calle, con instalaciones niqueladas, Bartolomé Mitre 2271. v25

ULTIMA SEMANA DE LIQUIDACION del gran bazar francés, Bernardo de Irigoyen 826, venta á cualquier precio, se venden los armazones. v26

VENDO 2 LANCHAS A NAFTA USADAS á cualquier precio, Santa Fe 4234. v27

VENDO URGENTE LOTE CORBATAS, impermeables, importados de Londres; Corrientes 3519, altos.

**COMPRAS VARIAS**

A DOMICILIO compro ropa de hombre usada, 25 de Mayo 414, U. T., 1052, Av. v24f

A DOMICILIO COMPRO ROPA DE hombre usada, 25 de Mayo 414, U. T. 1052, Av. v17marzo

COMPRO OCASION BANCOS CARPINteros, bigornia, máquina de agujerear; Pueyrredón 2358. v26

FIGURITAS Y CARTONCITOS DE LOS cigarrillos compro á elevado precio. El Stock, 25 de Mayo 392. v2m.

FIGURITAS COMPRO MONTERREY A 2.10, Vuelta Abajo 2, Siglo XX, Centenario, 43, América, Patria, H. P., R. Aires, etc., etc., 1.90. La Comercial, Corrientes 489. v2m

LIBROS COMPRO, PAGO BIEN, F. Bolanos, Moreno 781. v26

LIBROS! COMPRO TEXTOS Y DERECho. Librería Emilio Perrot, Santa Fe 1755. v10m

LIBROS DE TODAS CLASES Y ARTICUlos de librería, compro, vendo y canjeo. Se prefieren libros de colegio, de ocasión, Bolívar 591. v28

ROPA USADA DE HOMBRE, COMPRA La Confianza, R. de Irigoyen 453. v27

**OFICIOS Y EMPRESAS UTILES PARA LAS FAMILIAS**

ALBAÑILERIA EN GENERAL, TRABAJO Y refacciones barato, Fidel, Cabrera 4260. v24

A PINTAR, EMPAPELAR, RECUADROS barato, J. M. López, Belgrano 1285. v15m

ALBAÑILERIA EN GENERAL, CONSTRUCción y refacciones barato, Pérez, Pagos 714. v27

ALBAÑIL CONSTRUCTOR, HACE CASAS, refacciones, ciudad y campaña, precios módicos, Chile 1056. v26

ALBAÑIL PRACTICO EN ARREGLO DE azoteas y refacciones, se ofrece, Sarmiento 832, José Rago. v24

ALBAÑILERIA, REFACCIONES Y NUEVO, garantido, al 30 o/o de ganancia, Honduras 2245. v26

ALBAÑIL COMPETENTE HACE CUALquier trabajo y refacciones, J. Galil, Cangallo 1472. v24

ALBAÑIL SE OFRECE PARA TODO trabajo perteneciente al ramo, á precio barratísimo, Estados Unidos 2948, Barbacalo. v26

ALBAÑIL CONSTRUCTOR SE OFRECE, y refacciones y recomiendos en general, por carta ó personalmente A. P., Flte Roy 2388. v2m

ALBAÑILERIA, PINTURA Y REFACCIONES, hago á precios módicos y por cuota mensual, por carta á Juan Paoli, B. Mitre 2507. v14m

ADORNO CASAS PARA CASAMIENTOS, bailes, etc., con cortinados, alfombras, toldos, sillas, juegos de sala, caminos, luces, plantas, etc. A precios módicos, Empresa Boitano, Rivadavia 1915. v27

ALQUILO ALFOMBRAS, CORTINADOS, toldos, sillas, plantas, vitrinas y todo lo necesario para adornar casas y patios para fiestas y casamientos á precios reducidos, Rivadavia 2137, Coop. 221, Central, U. T. 556, Libertad, Sacea Calo y Cía. v28

A 15 CENTAVOS EL METRO SE LUSTran pisos y parquets, todos colores, pisos lustrados como nuevos, limpieza de casas baratísimo, abonos mensuales, La Razón, Santa Fe 1754, U. T. 753, Juncal. v26

CASAMIENTOS Y FIESTAS—LA EMpresa que mejor adorna patios y salones, que alquila toda clase de muebles, alfombras y cortinas á precios módicos, Montevideo 223.—J. Magri. v20

LUSTRO Y COMPONGO MUEBLES, PIAnos, etc., á domicilio, Venezuela 4151. v25

LUSTRO Y COMPONGO BARATO muebles y pianos á domicilio, Freda, B. Mitre 2224. v25

LUSTRAMOS, COMPONEMOS Y EMBAlamos muebles de toda clase, B. Mitre 3218, U. T. 3746, Mitre. v12m

LA NACIONAL, GRAN EMPRESA DE limpieza de casas y lustrar pisos, Cobra barato, casa de confianza, Charcas 1295 U. T. 1035 (Juncal). v25

LIMPIO CASAS A $4 CIEN METRO, ENcero, lustro pisos, trabajo garantido por 10 años, Independencia 1877, U. T. 1961, Libertad. v24

LIMPIADOR DE CASAS Y NEGOCIOS, especial para encerar pisos, se dan abonos por mes, Saavedra 148 y Victoria 3372, U. T. 1964, Mitre. v25

LIMPIO CASAS, ENCERO, LUSTRO PIsos á 15 y 20 cents. metro, abonos por mes, Sáenz Peña 190, U. T. 504, Libertad; La Franco Inglesa. v25

LIMPIO CASAS VIEJAS O NUEVAS, Especial para encerar y lustrar pisos; precios módicos, avise usted teléfonos: Unidos 439 (Libertad); Coop. 1747 (Central); Moreno 1651. v27

MUDANZAS, EMPRESA DE GUERRA Y García, que ofrece mayores condiciones, Venezuela 971, U. T. 1949, Lib., sucursales Garay 971, U. T. 1781, Buen Orden, Victoria 2682, U. T. 2095, Mitre. v27

PINTO, EMPAPELO, BLANQUEO, MItad precio, Méjico 1891. v26

PINTOR, EMPAPELADOR, BLANQUEOS, recuadros, Junín 467. v26

PINTURA, albañilería, instalación de negocia, comodidad y economía, Mariano y Cía., Atacama 359.

PINTO, BLANQUEO, RECUADRO Y EMpapelo barato, Alsina 1513, Sans v25

PINTOR Y EMPAPELADOR, PINTO Y blanqueo á precio módico, Montevideo 565. v28

PINTORES DE LETRAS, LETREROS, empapelados y refacciones de casas, Cevallos 315, M. C. v26

PINTURA, BLANQUEO, TRABAJO A1 albañil, empapelo, mitad precio, Garay 2655, Sáenz Peña. v24

PINTO, RECUADRO FIEZAS, EMPAPElo, precios sin competencia, Vardiero, P. Unidas 3254. v24

PINTO, BLANQUEO, EMPAPELO, REfacciones de albañilería, muy barato, Billinghurst 1639. v29

PINTO, EMPAPELO Y BLANQUEO, S. Jiménez, Gral. Guido 3440, U. T. 3765, Juncal. v25

PINTURA Y REFACCIONES GENERALes, hago á precios módicos y por cuotas mensuales, Juan Paoli, B. Mitre 2507. v14m

PINTO PUERTAS DESDE 3 $, BLANqueo frentes, patios desde 10 $ y albañilería.—Francisco M., Colombres 1273. v26

PINTO PUERTAS, DESDE $ 3, REFACciono y empapelo casas baratísimo, trabajos garantidos Arana, Billinghurst 1104.

Señora SE OFRECE PARA COSTURA sencilla, zurcir y algún trabajo liviano, vía ufuera, General Urquiza 1684. v24

SE OFRECEN DOS albañiles PARA CIUdad ó campaña, dirigirse por carta ó personalmente, á Pueyrredón 1834, A. M. v28

TAPICERO Y TOLDERO SE OFRECE, particulares, L. Mazzini, P. Colón 1252. v26

TAPICERO COMPETENTE PARA CORTItados y muebles tapizados, etc.—P. Rossi, Libertad 151. v5m

TAPICERO A CASAS PARTICULARES, ofréceme, precios baratísimos, Leopoldo, San Carlos 2420.

TAPICERO DE CONFIANZA PARA cualquier trabajo de tapicería se ofrece, Andes 1485, Cecere. v28

**VENTA DE CASAS, TERRENOS y CAMPOS**

A 1 CUADRA DE LA ESTACION FLOrida, vendo urgente terreno 10x40 v/a, al contado, Pasco 1166. v28

A 5 C. AL NO. PTE. R. MEJIA, LINDA esq. 20x100 10x45, á $ 4.50 vara, B. entre 219, esc. 14, de 4 á 5. v26

A MANABAN Y CONGRESO, ALTOS Y bajos vende, 13 piezas, 2 vestíbulos, precio 46.000 $. A. Figueroa, Aráoz 2589.

A 4 CUADRAS DE S. FE, VENDO CAsa 10x36, sala, 2 dormitorios, comedor, precio 24.000 $.—A. Figueroa, Aráoz 2589.

AL LADO DE RIVERA, VENDO CASA, 10x30, 5 piezas, jardín, baño, cocina, galería, precio 23.000 $.—A. Figueroa, Aráoz 2589.

A UNA CUADRA DE S. FE, VENDO casa 10x30, sala, 3 dormitorios, comedor, precio 20.000 $.—A. Figueroa, Aráoz 2589.

ARGUEL Y CASTILLO VENDO CAsa 10x30, sala y 4 piezas, cocina, y c. adoquinado, precio 19.000 $. A. Figueroa, Aráoz 2589.

A V. LA PLATA 2067, CASA NUEVA, se vende con facilidad de pago, salón de negocio, 4 piezas, comedor, vestíbulo y más comodidad, tratar con el dueño. v25

A MENSUALIDADES VENDEMOS CASAS en cualquier radio de la capital, con pequeños desembolsos. B. Mitre 463, Pietranera y Cía., á cargo del señor J. L. Asconapé. v28

A MENSUALIDADES, SIN ANTICIPOS, se construyen casas y facilitamos el dinero á los que tengan constructor ó quieran hacer por cuenta propia, en la capital ó provincia, Pietranera y Cía., á cargo del señor J. L. Asconapé, B. Mitre 463, de 1 á 5. v28

**VENTA DE CASAS, TERRENOS y CAMPOS**

A MENSUALIDADES, SE CONSTRUYEN casas y se dá dinero en hipoteca á 12 años de plazo, Compañía Argentina, Sulpacha 32, de 11 á 4 p. m. v28

AL NORTE, A UNA CUADRA DE S. FE, vendo 4 piezas, soberbio edificio, dos pisos, altos y bajos, recién concluído, inmejorable en confort y lujo, amplitud para familia, imposible detalles, visiteso á todas horas, Laprida 1042 y 1364. Llamo la atención de los interesados, siendo hoy dicho edificio único en su género que se ofrezca en venta en toda la capital.

BELGRANO, FLORES, C

## COMPRA Y VENTA DE NEGOCIOS

FONDA 2.000 $ O PARTE MITAD, 9 piezas, diario 100, Belgrano 1302.

FONDA RODEADA DE FABRICAS, vendo 1800 $, diario 10o $. Victoria 1690.

FONDA POR AVENIDA IMPORTANTE, vendo 1.200 $, diario 60 $, Garay 2303.

FONDA CENTRAL, 4 PIEZAS, CONTRATO 4 años, buen diario, regalo en 1500 pesos, por ausentarme, Uruguay 494.

FONDA ESQUINA MUY CENTRAL REglamento instalada, casa antigua y muy acreditada vendo 2.000 $, Alsina 1618.

FONDA CENTRAL 10 PIEZAS, CONT., diario 85 $, á prueba, vendo 3.700 $, Moreno 1758.

FONDA ESQ. CENTRAL LINDO SALON limpio vendo 2.800 $, diario 120, San José 287.

FONDA Y ALOJAMIENTO POR PEDRO Mendoza, poco capital vendo, Alsina 1594.

FARMACIA EN CUALQUIER PUNTO de la República pidan á Rodríguez y Cía., La Legal, Salta 268.

FARMACIA VENDO CERCA Bs. AIRES, también acepto permuta por otra en la provincia de Santa Fe ó Córdoba, dirigirse á Martínez, Casilla Correo 24, Bs. Aires.

HERRERIA DE CABALLOS VENDO, mucho trabajo, buena clientela, Cevallos 1608. v25

HOY...!! FARMACEUTICOS!! GANARéis el día en Chacabuco 526, por Mariano del Castillo y Pozo. Ver remates.

HORNO DE LADRILLOS BIEN INSTALado próximo á est. se vende ó alquila. Dirigirse á Calderón, est. Pereyra F. C. S. v24

HOTEL POR 25 MAYO VENDO O PERmuto por casa ó campo con facilidades pago, negocio de hacer fortuna, Victoria 1870, Pascual.

HERRERIA DE OBRAS VENDO O TOmo socio, con buena clientela, poco capital por ausentarse, dueño, Río de Janeiro 590. v26

HOJALATEROS, VENDO TALLER BIEN montado, buena clientela en Talleres Este F. C. S., calle Madrid 1660, Luis Crivelli. v24

LECHERIA LUJOSA 2.000 $, OTRAS de 500, 800, 800 á 10.000 $, C. Calvo 1400

LECHERIAS!! DE TODOS PRECIOS!!! las mejores!! vendo, Viamonte 1534

LECHERIA DE CAFE CON LECHE EN bulevar vendo 3.000 $, Moreno 1753.

LECHERIA REGALO 800 $, NEG. 3 pzas., 150 $, 8 tarros, E. Ríos 2077.

LECHERIA POR DEFENSA VENDO á 1500 $, 8 tarr.; otra por Callao 2000 $, Victoria 1693.

LECHERIA 1.700 $ 10 TARROS, ALquiler barato, otra 3.500, Belgrano número 1302.

LECHERIA POR CORRIENTES, CONT., á diario 45 $ vendo 1.500 $, Moreno 1753.

LECHERIA ESQ. CENTRAL VENDO 1.200 pesos á prueba, 9 tarros, San José 281.

LECHERIA Y HELADERIA ESQUINA, alquiler 90 $, vendo 1100 $. Alsina 1364.

LECHERIA CHICHE VENDO HOY MIRmo en 500 $, diario 5 tarros, Garay 2303.

LECHERIA A ORDENANZA, TODO confort, con 8 tarros de leche, á prueba y contrato, vendo, Darwin 656. v24

LECHERIA SE VENDE POR DESGRAcia de familia, despacha 17 tarros á prueba, San Juan 1771. v24

LECHERIA VENDO MUY ACREDITADA, con contrata, alquiler barato, Belgrano 1735. v24

LECHERIA SE VENDE BARATISIMA por tener que atender otro negocio, Paraguay 1066. v25

LECHERIA REGIA VENDO 600 $, 7 TArros, contrato 3 años, otra 1.500 $, Chacabuco 1022.

LECHERIA REGIA 8 TARROS GARANtidos vendo por desgracia de familia, 950 $, Rivadavia 1945.

LECHERIA BIEN SITUADA VENDO 1.600 pesos, puros completos, Tucumán 1784.—Bustamante.

LECHERIAS DE CONFIANZA, UNICAmente vendo Tucumán 1784. — Bustamante.

LECHERIA REGIA POR PLAZA MAYO, diario 200 $ vendo, Tucumán 1784.—Bustamante.

LECHERIA SE VENDE POR AUSENtarse los dueños á Europa, con contrata, comodidad para familia, Rivadavia 8183, frente á dos biógrafos. v24

MUEBLERIA COMPRO IMPORTANTE, bien situada inútil negocio ruso, G. Urquiza 328.

MERLO VENDO EN 600 $ NEGOCIO de fruta, muy acreditado, casa sola, 3 piezas, cocina y patio, alquiler 35 $, frente estación. v24

MARCA DE COMERCIO REGISTRADA, muy linda para distinguir cualquier artículo, transfiero. Mollinari, Venezuela 730.

NEGOCIO DE CAFES DE GRAN porvenir se vende, Río Cuarto 1050. v25

NEGOCIO DE COMESTIBLES SE VENDE por ausentarse, no se cobra más que las instalaciones, es una fortuna, Humboldt 1432, Palermo. v24

OJO! PELUQUERIA Y CIGARRERIA SE vende, tratar Perú 736.

OH.... HOY!! PERFUMERIA REMATA Mariano del Castillo y Pozo en Chacabuco 526.

OJO: PELUQUERIA Y MUEBLES BAratísimo vende urgentemente Fallvene, en Sarandí 217. v25

OJO: VENDER O REMATAR SU PEluquería, muebles ó cualquier negocio, visite Flaquer, Chacabuco 392.

OJO. OFICIALES! LA PELUQUERIA con buena comodidad se vende, Honduras 745. v26

OFICIALES PELUQUEROS, SI QUEreis establecerros bien, concurrid y comprad los muebles que remataré mañana, Chacabuco 815, á las 2 en punto. v25

OJO, A COMPRAR PELUQUERIAS O muebles en general; están al alcance de todos, oficiales peluqueros, Flaquer, Chacabuco 392.

OJO PELUQUEROS: 6 TOILETTEN MOdernos, 6 sillones, grandes lavatorios, armazones, mostradores, estufa desinfección todo remato mañana en Chacabuco 851 v25

OJO! OJO! OJO! REMATO POR DISOlución de sociedad la peluquería Chacabuco 651, mañana martes á las 2. Recibo ofertas hasta la hora del remate por si quieren quedarse con la peluquería, allí mismo. v25

OJO PELUQUEROS: GANARAN DINERO todos los que lean mis avisos del gran remate que efectuaré mañana martes las 2 de la tarde, de la lujosa peluquería calle Chacabuco 651. Detalles completos en sección remates.—Galvene. v25

OJO!! PELUQUERIA, HOY! LUNES SE remata á las 2 de la tarde en la calle Humberto I 575 (entre Perú y Bolívar), muebles de estilo moderno, dos espléndidos toilettes, lavatorio de 2 cuerpos, espejos biselados, sillones americanos, servicio niquelado, sillas de Viena, cuadros, perchas, foco de gas incandescente, muestras, niqueladas, máquina para cortar el cabello, navajas, peinadores y otros enseres y por fin un buen lote de perfumería. Comisión, 10 por ciento por cuenta de los compradores.

PANADERIAS DESDE 1.500, 7, 8, 10, 12, 15 á 100.000 $. vendo, Chacabuco 1022.

PANADERIA VENDO 4000 $, 5 bls., 1 repte; otra por los útiles, Victoria 1690.

PANADERIA EN ORDENANZA, 20 MInutos de tren, trabaja 7 bolsas, alquiler 80 $, tratar Billinghurst 615. v26

PASTELERIA CENTRAL CON HORNO 1.000 $, otras todo capital, C. Calvo 1400.

PELUQUEROS — CAMBIAD VUESTROS muebles ya pasados de moda por los de Chacabuco 651, mañana se rematarán. v23

PANADERIA CENTRAL VENDO 2.300 $, 4 bolsas, contrato 4 años, Chacabuco 1022.

PANADERIA REGIA VENDO 3.000 $, diario 6 bolsas, contrato 8 años, Chacabuco 1022.

PANADERIA MODERNA CON AMASAdora Pensotti, vendo 4.000 $, Chacabuco 1022.

PANADERIA EN PLENO CENTRO vendo 5.000 $, deja 1.000 $ libres mensual, Chacabuco 1022. v25

PANADERIAS DE POCO PRECIO CON amasadoras vendemos, P. y V., Bermejo 463. v26

PERFUMERIA....!! ¡¡HOY REMATA EN Chacabuco 526, Mariano del Castillo y Pozo.

PELUQUERIA!! HOY LUNES A LAS 2 de la tarde, se rematará, Humberto I 575.

PANADERIA AL NORTE, VENDO, 5000 pesos, mecánica, todo al most., Victoria 1690.

PANADERIA CENTRAL VENDO 10.000 pesos, mitad contado, 12 bls., cont. 7 años, Victoria 1690.

PANADERIAS CON GRANDES FACILIdades y todo capital y radio, pidan á Zaguiers, Victoria 1690.

PANADERIA VENDO 6.000 $, 10 BOLsas, cont. largo, comodidad, San José 287.

PANADERIA, BELGRANO, 4.000 $, otra lujosa, mostr. 120 $, varias todo capital, C. Calvo 1400.

PELUQUERIA ACREDITADA CON tres piezas y salón espacioso, vendo, Paseo Colón 1173. v24

PARA FABRICAR MUEBLES MACIZOS, se vende instalación mecánica á electricidad, con maquinaria completa, amplio local, contrato 5 años, por ausentarse, Chincha, informes, San Juan 1991, 1er. piso, señor Mauricio. v25

PANADEROS Y FACTUREROS: APROvechen la pichincha, se vende puerta de horno, hornilla, máquina sobadora, latas para factura, varios útiles y se ataja la casa. Más datos Echeverría 3161, Belgrano, por carta ó personalmente á J. C. v24

RESTAURANT CENTRAL CON ALOJAmiento vendo, Libertad 145.

ALQUILASE ALOJAMIENTO POR C. Central, vendo 1.500 $, diario 110 $, Méjico 2085. v24

## COMPRA Y VENTA DE NEGOCIOS

RESTAURANT BAR CON ORQUESTA, se vende, Cabildo 2230 esq. Olazábal por ausentarse un socio, diario 100 $. v24

RESTAURANT BILLARES POR RECONquista, deja 600 $ mensuales, vendo 7000 $, Viamonte 1536.

RESTAURANT... SOBRE GRAN MERcado central 15.000 $, diario á prueba 230 $, nada de exageración, verlo á Rebecchi, Belgrano 1816.

RESTAURANT BILLAR FRENTE ESTración vendo 2500 $, ó tomo socio con 1500 $, diario garantido 70 á 80 $, tratar urgente, Alsina 1408.

RETIRANDOME A EUROPA VENDO buen taller mecánico de carpintería, arrendado por 2 años, á empresario, produce arriba de 20 o|o anual, garantido, vendo con facilidades, Ditorre, San Martín 142. v24

SE VENDE FONDA Y RESTAURANT, con buena clientela, Lavalle 3201. v27

SE VENDE UN CAFE POR AUSENTARse la dueña, Suárez 223, Boca. v25

SE VENDE CARRO Y CABALLO, Casuron 2151, tratar Labardén 65. v24

SE VENDE UN TALLER DE HERRERIA Olazco 1050-61. v25

SE VENDE ALMACEN CON CLIENTEla ó todas las existencias, Malabia 1156

SE VENDE SALON DE LUSTRAR, COmodidad para familia, Humberto I 1927.

SASTRERIA ACREDITADA EN ESQUIna se vende por retirarse del negocio, informes, San Juan 2845. v27

SE VENDE UN REPARTO DE LECHE, 6 tarros, con carro y caballo; tratar Caseros 1423. v26

SALON DE LUSTRAR Y COMPOSTURAS véndese con hormas por 150 $, Rincón 253.

SE VENDE PUESTO VERDURAS EN mercado céntrico, informes Independencia 1916. v26

SE VENDE EMPRESA DE CARROS, LA más vieja y acreditada, Montevideo 359.

SE VENDE ALMACEN POR 1800 $, CON urgencia, por enfermedad, Pueyrredón 502. v25

SE VENDE UN NEGOCIO DE FONDA y despacho de bebidas, con contrata, Billinghurst 1944. v24

SE VENDE UNA CASA CON NEGOCIO de carnicería en la calle Olevara y Uslhuala 414, tratar en la misma. v24

SE VENDE LA CARNICERIA B. MITRE 3521, por separación de socios, con contrata. v28

SE VENDE ALMACEN Y CASA DE COmida, poco capital, buena clientela, en Avellaneda, razón Cevallos 960, capital. v24

SE VENDE BUEN REPARTO DE LECHE sería muy acreditado, venta mensual al contado 5.500 pesos Tratar Rivadavia 5371. v25

SE VENDE FABRICA DE CARAMELOS, dulces y pastillas, poco capital y buenas condiciones; tratar Corrientes 2302, almacén. v24

SE VENDE CIGARRERIA AL POR MAyor y menor con buen reparto, librería, y lotería á prueba por ausentarse su dueño á Europa, Vélez Sársfield 450. v26

SE VENDE HOTEL RESTAURANT muy sanitario, y acreditado, con buena clientela en pleno centro, por retirarse su dueño de los negocios, se dan facilidades de pago, tratar Alsina 1129. v24

SE VENDE ALMACEN, FERRETERIA Y Recitería con urgencia por no ser del ramo, capital 1.400 pesos, alquiler 80 pesos, diario 60., verlo y tratar con su dueño, Sáenz Peña 460. v26

SE VENDE LECHERIA Y 3 REPARTOS, despacha 37 tarros, 11 acciones Cooperativa Lecheros, 3 minoristas de hielo, todo junto ó separado, se garante la clientela y se modifican los precios, según las circunstancias, de 12 á 1, Pampa 2389, Belgrano. v25

TALLER DE PLANCHADO SE VENDE con buena clientela, Venezuela 1710.

TALLER DE PLANCHADO VENDO, buena clientela, San Martín 1196. v26

TALLER MECANICO SE VENDE barato por no poder atenderlo, por enfermedad, con buena clientela, Chiclana 3257. v24

VENDO UN REPARTO DE LECHE 11 tarros, calle Fujol 773, Caballito. v25

VENDO RESTAURANCITO, EN BANfield, Malpú 121, F. C. Sud. v24

VENDO CIGARRERIA Y AGENCIA DE lotería á prueba, San Juan 1844.

VENDO CIGARRERIA, SALON DE LUStrar y compostura, Carlos Calvo 1270. v26

VENDO LECHERIA, SAN LUIS 2902, con 3 años de contrato, á mitad de precio. v24

VENDO A PRECIO MODICO CON mucha comodidad, negocio tiene despacho de bebidas y contrata, Canning 130. v24

VENDO DESPACHO DE PAN Y CIGArrillos, barato, por ausentarme, alquiler barato, Méjico 2086. v26

VENDO MI NEGOCIO DE RESTAURANT y café por tener que ausentarse su dueño á Europa, Cochabamba 736. v24

ZAPATERIA VENDO POR AUSENTARse el dueño, B. Irigoyen 756. v25

ZAPATERIA VENDO $ 2.500 POR ASUNto de familia, bulevar Bocdo 1812. v25

ZAPATEROS, VENDO URGENTE SALON de lustrar calzado y cigarrería, por ausentarme para Europa, Alberti 1585.

ZAPATERIA Y SALON DE LUSTRAR con poco capital, se vende para ausentarse, Dean Funes 635. v25

ZAPATERIA VENDO SIN PRETENSIOnes, poco capital, barrio de gran porvenir, comodidad para familia, Gaona 1213.

## AVISOS COMERCIALES

AVISO AL COMERCIO QUE HE VENdido mi negocio de café y billar, sito calle Necochea 1219 y 1225. Reclamaciones hasta tres días, pasados los cuales no se atienden reclamaciones, Thrasivulo Papanicolau y Nicolás Efthathiu. v24

AL COMERCIO: QUEDA DISUELTA la sociedad que giraba bajo la firma de López y Souto, en el negocio de panadería, sito en la calle Díaz Vélez 3501, haciéndose cargo del activo y pasivo José López, 1 febrero 21 de 1913, José López. v24

AVISO AL COMERCIO QUE HA QUEdado disuelta la sociedad que giraba en plaza de Farnesi y Fustini, Cochabamba 1058, haciéndose cargo del activo y pasivo desde la fecha el señor Alfredo Farnesi.—Buenos Aires, Febrero 21 de 1913. v24

AVISO AL COMERCIO QUE HE VENdido mi negocio de lonería y toldería, situada en la calle Moreno 850|67, al señor Antonio Arias. Las reclamaciones se atienden Centro de los tres días, José M. Traveso. v24

AVISAMOS AL PUBLICO HABER comprado á don Pedro García el bar y cinematógrafo La Mosca, calle Galicia 746, Avellaneda, debiendo presentarse las reclamaciones que hubieren dentro del término de tres días. Avellaneda, febrero 22 de 1913.—Ernesto S. Pérez, Juan Gabotti. v26

AVISO AL COMERCIO QUE POR INtermedio de Quintín Alfonsín, balanceador y rematador público, Paraná 458, se vendió el café billares calle San Juan 1601, esq. Covallos. Se atienden reclamaciones 3 días, 22 de Febrero de 1913.—Vendedor: Juan Carnasa; compradores: Díaz y Cía. v25

AVISAMOS AL COMERCIO HABER vendido nuestro negocio de restaurant y bar, sito calle Federico Lacroze 4050, al señor Carlos Otarzi. Los que se consideren con derecho á reclamaciones, se presentarán en el término de tres días, desde la fecha; pasado éste no serán atendidos. Carlos Bottini y Marcos Danini, Buenos Aires, Febrero 22 1913. v24

AL COMERCIO—AVISO QUE BAJO INventario tasación practicado por el balanceador y rematador público señor José Alvarez, escritorio Belgrano 2786, vendí mi café billares sito Independencia 2727, al señor Juan López. Reclamaciones por tres días de la fecha, pasados éstos no serán atendidos.—Buenos Aires, Febrero 22 de 1913.—Luis Garignani. v25

AVISAMOS AL COMERCIO Y AL PUblico, que en la fecha ha sido vendido el hotel Savoia, situado, calle 25 de Mayo 576 y 78, de esta capital, los que tengan reclamaciones, presentarse en los tres días de la fecha, B. Aires, 21 de Febrero de 1913. Vendedor, Pablo Barboso; comprador, Daniel Isacov. v24

AL COMERCIO—AVISO QUE CON INtermedio del balanceador público señor Pedro J. Cargo, oficina calle Alsina 1594, se ha vendido la fonda y alojamiento, sito en esta capital, calle Pedro Mendoza 1455. Reclamaciones 3 días.—Buenos Aires, Febrero 23 de 1913.—Vendedor Gregorio Ferretti; comprador, Guillermo Sebrent. v24

AL COMERCIO, PARTICIPO QUE CON intervención del balanceador y martillero público don Ignacio Fierro, Viamonte 2801, Coop. Telef. 626 (Oeste), he vendido á los señores Pedro Turra y Gregorio Marino mi negocio de almacén sito Bermejo 855, atiendo reclamaciones.—Buenos Aires, Febrero 21 de 1913.—Sebastián Vivot. v24

AL COMERCIO AVISO QUE HE VENdido mi negocio de cigarrería, sito calle Almirante Brown 1332, al señor Miguel Damiano; los que se consideren con derecho á reclamaciones, podrán hacerlas dentro de los tres días, pasados los cuales no serán atendidos. Vendedor, Elías Siuros. v25

AL COMERCIO—AVISO QUE BAJO INventario-tasación practicado por el balanceador y rematador público señor José Alvarez, con oficina Belgrano 2786, he vendido al señor José Teucedo el negocio de almacén de comestibles y bebidas situado en esta capital calle Alsina 1293 y Santiago del Estero; se atienden reclamaciones tres días, pasados los cuales no serán atendidas.—Buenos Aires, Febrero 22 de 1913—Vendedor, José Casal. v24

AL COMERCIO—AVISO QUE BAJO INventario-tasación practicado por el balanceador y rematador público señor José Alvarez, con oficina Belgrano 2786, he vendido al señor Antonio Martínez, el negocio de almacén de comestibles y bebidas, situado en la calle Rafaela 3612 esquina Baradero; se atienden reclamaciones tres días, pasados los cuales no serán atendidas.—Buenos Aires, Febrero 22 de 1913.—Vendedor, Fortunato Molinari. v24

## AVISOS COMERCIALES

AVISO AL COMERCIO QUE HE COMprado al señor Vicente Celeste, el almacén situado en la calle Bermejo 582; comprador, Lorenzo Murchio; toda reclamación será atendida dentro de tres días, desde la fecha. 21 de Febrero de 1913. v24

AVISO AL COMERCIO Y AL PUBLIco en general que con intervención del corredor Salvador Granda, he vendido las existencias de mi almacén, Varela 940, Flores, á Gregorio Alonso, atendiéndose las reclamaciones durante 3 días. Vendedor, M. Barreyro. v24

AL COMERCIO—AVISO QUE BAJO INventario practicado por el contador público nacional y balanceador público señor Márcos B. Vattuone, oficina Rioja 265, he comprado al señor Tomás Oneto, el almacén sito en esta capital, calle General Iriarte 899 esquina Salom; los que se crean con derecho á reclamaciones las harán en el término de 3 días, pasados los cuales no serán atendidos.—Buenos Aires, Febrero 22 de 1913.—Francisco Gandolfo. v24

AL COMERCIO: AVISO QUE BAJO INventario tasación practicado con fecha 20 del corriente, por el balanceador y rematador público señor Francisco Bianchi, escritorio Lima 87, he vendido al señor Juan Busso, todas las existencias del almacén de comestibles y bebidas, situado en esta capital, calle Cabrera 3602 esquina Bulnes. Los que se consideren con derecho á reclamos se presentarán dentro del término de tres días á contar desde la fecha.—Buenos Aires, 22 Febrero de 1913.—Francisco Del Carril. v24

AL COMERCIO—AVISO QUE BAJO INventario practicado por el balanceador público señor Pedro Behoti, oficina B. de Irigoyen 270, he vendido al señor Francisco Rossi todas las existencias del almacén de comestibles y bebidas de mi propiedad, establecido en la calle Serrano 106 esquina Muñecas. Los que se consideren con derecho á reclamaciones deberán presentarse dentro de los 3 días de la fecha.—Buenos Aires, Febrero 22 de 1913.—Francisco "A. Stagliano, vendedor; Francisco Rossi, comprador. v25

AL COMERCIO—AVISO QUE BAJO INventario-tasación practicado por el balanceador y rematador público señor José Alvarez, con oficina Belgrano 2786, he entrado á formar parte en sociedad con la señora Teresa Isnardi, en el negocio de almacén de comestibles y bebidas, situado en esta capital calle Independencia 2800 esquina Catamarca; se atienden reclamaciones tres días, pasados los cuales no serán atendidas.—Buenos Aires, Febrero 22 de 1913.—Socios: Teresa Isnardi y Manuel Pitaluga. v24

AL COMERCIO — AVISO QUE BAJO inventario tasación practicado por el balanceador y rematador público Alfredo Piazza, escritorio Tucumán 877 (U. T. 2781 Libertad), he vendido mi negocio de almacén sito Freire 1302 esquina Olaguer. Los que se consideren con derecho á reclamaciones deben efectuarlas en los tres días.—Buenos Aires, 24 de Febrero de 1913, Vendedor, José Rochinotti. Compradores, Fulvio De Gobbi. v25

COMANDITARIO SE NECESITA CON 50.000, para dar mayor impulso á casa importadora de vinos, hace tiempo establecida, negocio de porvenir, C. Central, puesto restante Z. A. v25

CAPITALISTAS: URGENTE SE DESEA encontrar socio activo ó comanditario con capital de 30 á 50.000 $ para casa importadora de paños y casimires de buenas utilidades. Ofertas serias á casilla correo 1507.

HE VENDIDO MI NEGOCIO UBICADO, calle Tucumán 2138, á don José Schupper; reclamaciones se aceptan y atienden durante tres días desde la fecha.—Febrero 22 de 1913.—Vendedor, Salomón Meistein. v25

"LA SARMIENTO" NECESITA UN SOcio con 1.400 $, produciéndole 600 $ mensuales de utilidad, Rodríguez Peña 324, al fondo.

NECESITO SOCIO INTELIGENTE CON mil pesos, negocio decente, establecido hace 14 años, se exige conozca el comercio, ganancias 450 $ mensuales cada socio, Correo central, poste restante, R. 46. v24

SOCIO SE OFRECE PARA CARBONERIA grande, Moreto 1078, de 8 á 11 a. m. v25

SOCIO CON POCO CAPITAL PARA IMportante almacén, único, precios, Belgrano 2786.

SOCIO CON 7.500 $, NEGOCIO SERIO, utilidad 2.000 $, capital garantido, Belgrano 1815.

SOCIO PARA NEGOCIO RECIENTE, poco capital, el local se presta para otro ramo, Cangallo 1021.

SOCIO SE OFRECE PARA QUINTA de verdura, competente para la plaza, Moreto 1078, Floresta, de 8 á 11 a. m. v28

SOCIO CON POCO CAPITAL, se necesita en el café bar y billares, calle Callao núm. 451, para verlo y tratar á toda hora del día en la misma casa. v24

SOCIO PASIVO CON pequeño CAPITAL para ampliar uno de los mejores negocios serios y sin riesgo se necesita; escribir á Deusta, p. restante correo central.

SE ADMITE SOCIO SE VENDE LA CAsa amueblada Ayacucho 132, con facilidades de pago; tratar con el dueño, de 6 á 7 p. m. v26

SOCIO SE PRECISA PARA ALMACEN Y casa de comida, paraje central, por no poderlo atender solo, capital de 3 á 4.000 pesos, darán razón Alberti 1246. v25

SOCIO CON 1500 $, PARA BUEN NEgocio de restaurant, billar frente estación se necesita, tratar G. Lozano, Alsina 1408.

SOCIO CON 1.000 $ NECESITASE PARA ocupar el puesto de administrador en oficina comercial, tratar con Agosta, Rodríguez Peña 140, de 5 á 7 p. m. v26

SOCIO CON 1500 $, IMPORTANTE CAfé y billares, 90 $ diarios, preciso, por no poderlo atender solo, Alvarez Venezuela 771.

SOCIO CON 2.500 $, PARA NEGOCIO decente, establecido y acreditado, poca ocupación, garanto 1.000 $ mensual utilidad Venezuela 710.

SE AVISA AL COMERCIO QUE LA firma San Pietro y Bussolini, de hoy en adelante, regirá con la sola firma San Pietro. Reclamaciones tres días, B. As., Febrero 21 de 1913.

SOCIO COMANDITARIO O ACTIVO con 10.000 á 15.000 $ se precisa para dar mayor impulso á empresa ya en marcha se grandes proyecciones y ganancias. No se admiten intermediarios, J. Morales, Perú 259.

SE AVISA AL COMERCIO QUE POR terminación de contrato se ha disuelto la sociedad comercial "Regis y Rovelli" haciéndose cargo del activo y pasivo la nueva razón social G. Rovelli y Cía. Se admiten reclamaciones por 3 días á partir desde la fecha.—Febrero 23 de 1913. v29

SE AVISA AL PUBLICO Y AL COMERcio que el señor Juan Corradi vendió su parte del negocio de botillería y cancha de bochas sito en la calle Patricios 1676 al señor Carlos Barelli, las reclamaciones se atienden tres días; la firma giraba con el nombre de Cbrradi y Barelli y ahora girará bajo el nombre de Barelli Carlos.—Buenos Aires, Febrero 22 de 1913, Corradi Quanni. v25

## VENTA de MUEBLES y OBJETOS VARIOS

A $ 4 UNA SILLA VIENA, BARATTI Hnos. y Cía., Corrientes 1145. v28

A 12 MENSUALIDADES, MUEBLES modernos, Rivadavia 2455. v25

A PRECIOS NUNCA VISTOS Y EN 12 mensualidades, muebles, Rivadavia 2455. v25

A $ 55 ESCRITORIOS ROBLE MACIZO. Baratti Hnos. y Cía., Corrientes 1145. v28

A $ 10 HAMACAS NORTEAMERICANAS. Baratti Hnos., y Cía., Corrientes 1145. v28

A $ 35 CORTINADOS COMPLETOS. BAratti Hnos. y Cía., Corrientes 1145. v28

A $ 3.90, ALFOMBRITAS PARA CAMAS. Baratti Hnos. y Cía., Corrientes 1145. v28

A PLAZOS A TODO EL MUNDO, MUEbles, Sarmiento 1124.—L. Sigal y Cía. v4m

A TENDEMOS LOS PEDIDOS EN 6 HOras á largos plazos, Sarmiento 1124. v4m

A LOS ECONOMICOS, NO COMPREN muebles sin visitar, Rivadavia 2455. v25

ATENCION! PRECIOS AL POR MAYOR ó en 12 meses muebles, Rivadavia 2455. v25

A $ 8.50 MENSUALES JUEGOS DE SALA artísticos, Baratti Hnos. Cía., Corrientes 1145, Catálogo P. gratis. v28

A LOS NOVIOS, EN 12 MENSUALIDAdes, muebles, Rivadavia 2455. v25

A $ 60 SOFA-CAMA EL MUEBLE INdispensable en una familia.—Baratti Hnos., y Cía., Corrientes 1145. v28

A $ 60 SOFA-CAMA, EL MUEBLE INdispensable en una familia, Baratti Hnos. y Cía., Corrientes 1145. v28

A $ 30 SILLONES, NECESARIOS PARA enfermos, Baratti Hnos. y Cía., Corrientes 1145. Catálogo P. gratis. v28

A $ 70 JUEGOS DE JARDIN IMPORTAdos, muy cómodos y sólidos, Baratti Hnos. y Cía., Corrientes 1145. v28

A $ 8 ELEGANTES CARPETAS PARA mesa, Baratti Hnos. y Cía., Corrientes 1145. Catálogo P. gratis. v28

A $ 7 MOSQUITEROS PRACTICOS E INdispensables, Baratti Hnos. y Cía., Corrientes 1145. Catálogo P. gratis. v28

A $ 12 CAMAS HIERRO CON ELASTIco, Baratti Hnos. y Cía., Corrientes 1145. Catálogo P. gratis. v28

A $ 18 MENSUALES JUEGOS DE MAtrimonio macizos, Baratti Hnos. y Cía., Corrientes 1145. Catálogo P. gratis. v25

A $ 12.50 JUEGOS DE COMEDOR, APArador, mesa y 6 sillas, Baratti Hnos. y Cía., Corrientes 1145. Catálogo P. gratis. v28

A $ 16 BANCOS PARA JARDIN, HIErro y madera, Baratti Hnos. y Cía., Corrientes 1145, Catálogo P. gratis. v28

ANTES DE COMPRAR, CONSULTE nuestros precios, visítenos y ganará dinero, B. Mitre 1046.—S. del Pino y Cía. v4m

A PLAZOS Y SIN RECARGO NINGUNO, muebles, B. Mitre 1046, S. del Pino y Cía. v4m

## VENTA de MUEBLES y OBJETOS VARIOS

A 12 Y 16 MENSUALIDADES, MUEbles, alhajas, Rivadavia 2455. v25

A 50 o|o MAS BARATO DE TODAS LAS muebler as, B. Mitre 1046.—S. del Pino y Cía. v4m

A 10 $ POR MES, CAMAS DE BRONCE, inglesas, B. Mitre 1046.—S. del Pino y Cía. v4m

A MITAD DE PRECIO, LIQUIDAMOS grandioso stock de muebles extranjeros y del país, B. Mitre 1046. v4m

A $ 11 LAVATORIOS COMPLETOS CON palangana, jarra y balde, especiales para escritorio, Baratti Hnos. y Cía., Corrientes 1146. Catálogo P. gratis. v28

A $ 8 COLCHONES de ZOSTERA MARIno, frescos, higiénicos, Baratti Hnos. y Cía., Corrientes 1145. Catálogo P. gratis. v28

ACUDAN A L. SIGAL y Cía., SARMIENto 1124, conseguirán en buenas condiciones de pago, muchos á precios muy reducidos. v4m

A PAGAR EN 10 MESES SIN FIADOR, con sólo referencias y á mitad de precio, se obtienen muebles, tapicería, etc., B. Mitre 1046, en lo de S. del Pino y Cía. v4m

A TODA PERSONA, CON SOLO REFErencias, entrega inmediata de muebles y tapicería, por mensualidades, precios muy reducidos, Sarmiento 1124.—L. Sigal y Cía. v4m

A USTED LE CONVIENE VISITARNOS, ganará dinero y con pocos pesos mensuales, puede adquirir los muebles que le hagan falta, Sarmiento 1124.—L. Sigal y Cía. v4m

A POSTAMOS QUE EN NINGUNA PARte conseguirá usted, muebles buenos y baratos á largos plazos, como en la antigua mueblería de L. Sigal y Cía., Sarmiento 1124. v4m

A 10 MESES DE PLAZO ENTREGA INMEDIATA CON SOLO INFORMES MUEBLES DE DORMITORIO, COMEDOR, SALA, ESCRITORIO, SARMIENTO 1124 L. SIGAL y Cía. v4m

AL PARAISO DE LOS MUEBLES:

930 Corrientes 930

Por cesación de negocios! se liquidan á cualquier precio! pesos 100.000 en muebles! Se alquila el local. v9m

A 10 MESES DE PLAZO ENTREGA INMEDIATA MUEBLES DE DORMITORIO COMEDOR, SALA ESCRITORIO, 1046 B. Mitre 1046 S. Del Pino y Cía. v4m

AL PALACIO DE LOS MUEBLES!!! 1172 SARMIENTO 1172 (antes Cuyo)

Importante LIQUIDACION

| | |
|---|---|
| Juego de dormitorio completo para matrimonio, 8 piezas | $ 110 |
| Dormitorio inglés, completo, 7 piezas | " 85 |
| ¡¡Gran ocasión!! Dormitorio Luis XV de nogal finamente tallado, 8 piezas | " 230 |
| Juego de comedor, de nogal, Luis XVI, 10 piezas, mármol fantasía | " 105 |
| Juego de sala, dorado, fantasía | " 70 |
| Juego vestíbulo, fantasía, 6 piezas | " 70 |
| Camas de hierro y bronce | " 15 |

No desperdicien esta gran ocasión!!! de comprar muebles fuertes y elegantes!!! á menos de su valor!!! Pidan catálogo No. 15. v1m.

BILLARES COMPLETOS DE PRIMERA vendo Pérez, 360 ✱ Cangallo 0115. v28

BILLARES 50 VENDO, A $ 380, COMpleton y garantidos, con goma, que despide más que la Monarch y accesorios, de 1a. con un 20 olo de rebaja de cualquier casa, Talcahuano 287. v4m

CAJA DE HIERRO SE VENDE, INDEpendencia 3179.

DORMITORIO, 6 SILLAS Y APARADOR nuevos barato vendo por ausentarme, Medrano 770. v24

DORMITORIO Y COMEDOR CASI nuevos completos para persona sola vendo baratísimo, Cascros 1349.

FUNDAS PARA MUEBLES, NO DEJEN de ver esta casa, que ganarán dinero y serán bien atendidos, Montevideo 323, J. Magri.

FABRICA DE MUEBLES E INSTALAciones en genera, trabajo esmerado, Solís 1769. v24

FUNDAS PARA JUEGOS DE SALA 12 $, plano 6. Avisar por correo, Montevideo 414.—J. Despas, U. T. 2256, Libertad, Casa introductora. Se va á domicilio.

GRAN SURTIDO DE HULES PARA PIsos, parquet y linos de todo clase, precios módicos, se atiende á domicilio, Rivadavia 7137. Coop. 227, Central, U. T. 556 Libertad, Sacco Caló y Cía. v4m

HULES Y LINOLEUMS PARA PISOS desde 2 $ el metro cuadrado, colocado gran surtido nuevo en caminos de toda clase. Casa Boltano, especial en alfombras, Rivadavia 1915. v27

JUEGO DE DORMITORIO LUIS XIV EN muy buen uso, se vende, Venezuela 4132. v25

JUEGO DE MUEBLES LUIS XV, CON su mesa central, se vende en 800 $, carpintería Colombres 485. v24

JUEGO DE DORMITORIO LUIS XVI, sillas, aparador, juego de sala, espejo casi nuevo, se vende particularmente, Rivadavia 1915. v26

MUEBLES... EN 12 MENSUALIDADES, en 12..... Rivadavia 2455. v25

MUEBLES EN 12 MENSUALIDADES, á precios sin igual, Rivadavia 2455. v25

MUEBLES, HOY A LAS 8 DE LA NOche, piano, comedor, dormitorios, caja libertad, remato, B. Mitre 1920. v27

MUEBLES, SOLIDOS, DE TODOS ESTIlos, en 12 mensualidades, Rivadavia 2455. v25

MUEBLES DE DORMITORIO, COMEdor, sala, escritorio, precios de fábrica en 12 mensualidades, Rivadavia 2455. v25

MUEBLES, CASA PIQUE, 1158 SARMiento 1158. A precios sin competencia. Remito catálogo, J. Piqué, Sarmiento 1158. v17m

MUEBLES!! MUEBLES!!! En 20 meses de plazo

La única casa que los puede entregar con esta facilidad es El Siglo, Carlos Pellegrini 678 y liquida varios ramos. v8m.

MUEBLES BUENOS Y BARATOS Y ARtísticos á mitad de precio, de todas mueblerías y á plazos, sin recargo, se entregarán con sólo informes, B. Mitre 1046. v4m

MUEBLES CON UN 50 o|o MAS BARAto que en el centro y en 12 mensualidades entregamos sin fiador á empleados de Bancos, de altos comercios, maestras y directores del Consejo, Rivadavia 2455. v25

MUEBLES "AMERICA" MUEBLES 749 VICTORIA 751

Verdadera y grandiosa liquidación por cambio de local, vendemos á cualquier precio. v28

MUEBLES A PLAZOS, CORRIENTES No. 1082, antes de comprar visite nuestro colosal surtido en liquidación y obtendrá una economía de un 40 o|o. Nuestras condiciones de pago son las más ventajosas, concedemos 10, 15 y 20 meses de plazo, Corrientes 1082, Sirlin Hnos. v13m.

MUEBLES—NO COMPREN SIN ANTES visit

## ALQUILER DE CASAS

ALQUILASE CASA 3 PIEZAS Y GRAN galpón, Obligado 2646. v24

ALQUILASE ESMERALDA 474, departamento á la calle, mucho aire y luz. v26

ALQUILASE CASA para FAMILIA, con toda comodidad, Victoria 2026. v26

ALQUILANSE DEPARTAMENTOS DE 3 4 y 5 piezas, ocurrir Pasaje Piedad 27. v24

ALQUILO DEPARTAMENTOS MODERnos, de 4 piezas, 100 $, Paraguay 2566. v26

ALQUILASE CASA LUJOSA, 7 PIEZAS, todas comodidades, Warnes 524, $ 180. v2a

ALQUILASE HERMOSA CASA DE ocho habitaciones, Rivadavia 3452, altos. v28

ALQUILASE CASITA ALTA MODERNA. Azcuénaga 228, vería de 9 á 11 a. m. v26

ALQUILASE CASA ALTA 7 HABITAciones y dependencias, Jujuy 1362, tratar al 1365.

ALQUILASE CASA MODERNA DE AJtos, Victoria 846, sala, escritorio, 3 piezas, dos de servicio, baño, recién pintada.

ALQUILO CASA TODO CONFORT, 12 piezas, precio 350 pesos, Avenida Montes de Oca 329. v26

ALQUILASE EN CASA MATRIMONIO estilo lindo departamento con lujoso baño, Arenales 2858, dep. B. v25

ALQUILO, HUMBERTO I 1175, EN 220 $ casa para familia ó negocio, razón en la misma.

ALQUILASE CASA, SALA, 3 PIEZAS, Villarruel 1007 esquina Thames, á un paso de Triunvirato.

ALQUILASE, RODRIGUEZ Peña 1191, casa baja, moderna, 5 piezas, vestíbulo y todo confort, tratar en la misma. v26

ALQUILANSE CASAS NUEVAS, LUJOsas, pocas familias, Alvarez 1835, cerca Santa Fe, $ 270. v25

ALQUILASE CASA CHICHE, 3 PIEZAS y comodidades, de 1 á 3, Bulnes y Soler 3792.

ALQUILO DEPARTAMENTO COMO CAsita á mayores, casa de familia, Solís 1259. v28

ALQUILASE CASA ESPLENDIDA, 6 habitaciones, agua caliente, decoradas, confort, electricidad, Carlos Calvo 651.

ALQUILASE ESPLENDIDA CASITA CON toda comodidad, Condarco 1017; tratar Corrientes 1953, llaves al lado. v26

ALQUILO EN CONSTITUCION, PETIT hotel nuevo, todo confort, de 3 á 6 p. m., Garay 1322. v26

ALQUILASE CASA NUEVA, CON GAS, electricidad, Warnes 335, á 3 cuadras de los tranvías Lacroze. v25

ALQUILASE CASA 3 PIEZAS GALERIA, agua, terreno en Flores, 70 pesos, Bolgrano 3462 razón.

ALQUILO DOS CASITAS ALTOS Y BAjos con negocio y fondo, Cucha-Cucha 1150. v1m

ALQUILASE EN 140 $ CENTRAL CASA interior, 4 piezas, baño, Tacuarí 460, de 9 á 12. v26

ALQUILASE CENTRAL CASA NUEVA de dos pisos, 5 piezas, 2 de servicio cada una, baño, etc., Moreno 1527. v26

ALQUILASE CASA CON TODAS COMOdidades, 120 $, El Cano 4020, tranvía 38. v24

ALQUILASE CASITA NUEVA 3 PIEZAS y, una pieza 60 pesos, Rondeau 3963, tratar Corrientes 2582, dep 8 v24

ALQUILO PREciosas CASAS, NUEvas, con ascensores y confort, Charcas 1619 y Montevideo 1012. v24

ALQUILASE CASA INTERIOR, CON 4 piezas, baño y comodidades, Córdoba 4153. v25

ALQUILASE LA CASA CALLAO 180, 1o. y 2o. piso, juntos ó separados, vería de 8 a. m. á 6 p. m. v26

ALQUILO, 70 $, CASA, 3 PIEZAS Y gran sala para negocio, Tandil 3859|61, Floresta. v26

ALQUILASE DEPARTAMENTO DE 4 piezas, en 55 $ á personas formales, Catamarca 598. v24

ALQUILASE CASA CON TODAS COMOdidades, á precio módico, vería, Camarones 1969, tratar Bolívar 290. v24

ALQUILASE AYACUCHO 1426, CASA moderna, con sumo confort, tratar al 1031. v27

ALQUILASE DEPARTAMENTO, 3 PIEzas y de servicio, 80 $, Venezuela 2464, dep. 3, tratar Sarmiento 895. v24

ALQUILASE CASA NUEVA SIETE PIEzas, cloacas, luz eléctrica y demás, Garay 2630. v24

ALQUILO LUJOSA CASA NUEVA, CONfort, agua corriente, etc., Cabildo y Maure. v25

ALQUILO UNA HERMOSA CASA de altos, 5 dormtorios, sala, escritorio, comedor con un gran vestíbulo, Boedo 737. v24

ALQUILASE CASA MODERNA CON vestíbulo, luz eléctrica, baño caliente y frío y demás comodidades, Paraguay 4642. v25

ALQUILASE HERMOSA CASA DE ALtos, Giribone 249, con toda clase de comodidades, ver y tratar en la misma. v24

ALQUILANSE 2 CASAS FLAMANTES, de 4 y 7 piezas respectivamente, con dependencias á 130 y 240 $, Chile 1462. v24

ALQUILANSE DEPARTAMENTOS MUY centrales y confortables á precios moderados, Tacuarí 751, verlos á toda hora. v25

ALQUILASE CASA BAJA, DE 3 PIEzas y 2 de servicio, vestíbulo, luz eléctrica, en 250 $, Thames 2441, plaza Italia. v24

ALQUILO CASA 5 HABITACIONES, cocina, baño, molino, gallinero, Payssandú 1638, á media cuadra tranvías 86 y 94, Caballito. v24

ALQUILO 50 $ UN CHALECITO, 3 PIEzas, cocina, cuarto baño y boardilla, Centenera y Somellera, Caballito Sur, Castro Barros 509. v25

ALQUILASE DEPARTAMENTO NUEVO, 4 habitaciones, baño y cocina, $ 65; otro al frente, dos salas, 4 habitaciones, baño, cocina, Acevedo 871. v24

ALQUILASE CASA DE 7 PIEZAS Y demás comodidades, en 90 $, Gaona 3240, llaves al 3246, entre Gaona y Campaña, tratar Maipú 368. v24

ALQUILASE ESPLENDIDA CASA MOderna, 1er. piso altos, 7 habitaciones y 3 de servicio, San Juan 1371; tratar al 1369. v24

ALQUILANSE CASAS NUEVAS, CON todo el confort moderno, 6 habitaciones principales, 2 cuartos de baño, hall, ascensor, etc., precio módico, Corrientes 2554. v24

ALQUILANSE CASAS DE 7 y 3 PIEZAS modernas baratas en Belgrano, calle Washington 2645, frente á la estación Coghlan. v24

ALQUILASE BUENA Y ESPLENDIDA casa de altos, muy seca, 5 piezas y demás comodidades, calle Gallo esquina French; tratar Gallo 2093. v26

ALQUILO CASA BAJA, QUE NO ESTE edificada de altos, radio Callao á Pueyrredón y Arenales á Rivadavia; dirigirse por carta á Emilio Labat, Méjico 2501. v25

ALQUILASE LINDA CASA, SALA, VESTíbulo, escritorio, 3 grandes piezas, piso altos, razón B. Mitre 4500, queda dos cuadras.

ALQUILASE EN 35 $ FRENTE Á LA estación Villa Lynch, una casa, sala, comedor, pieza y cocina, tratar Sarmiento 1493.

ADMINISTRACION DE PROPIEDADES. Banco Supervielle y Cía., San Martín 156.

SE ALQUILA:

ALSINA 3091 y 3095.—Casa baja y alta, recién terminada, de 6 y 7 habitaciones y dependencias, abierta de 2 á 4 p. m.

SAN JOSE 674.—Petit-hotel, 6 habitaciones, instalación completa de luz eléctrica y artefactos, abierta de 4 á 5.30 p. m.

TUCUMAN 2250.—Casa alta, nueva, 7 habitaciones principales y dependencias.

SALTA 1053 y 1057.—Casas nuevas, bajas, de 5 habitaciones principales y dependencias.

PIEDRAS 437.—Casa alta, 6 habitaciones principales y demás comodidades.

PENA 2565.—Casa alta, nueva, de 5 habitaciones y comodidades, ascensor.

URUGUAY 344.—Casas altas, 5 habitaciones principales y dependencias, ascensor.

THAMES 2226 y 28.—Casa baja y alta, 7 y 8 habitaciones y dependencias, abierta de 2 á 4.

VIDT 576.—Casa recién pintada, baja, 8 habitaciones principales y dependencias.

SARMIENTO 2837.—Casa baja, recién pintada, 8 habitaciones principales y dependencias.

CORRIENTES 871.—Casa alta, 7 habitaciones principales y dependencias, ascensor.

BOLIVAR 1414.—Casas altas de 6 habitaciones y dependencias, ascensor.

JURAMENTO 3095.—Chalet-jardín, 7 habitaciones principales y dependencias.

COLORADO 66.— Casa, alta, 5 habitaciones principales y dependencias.

YATAY 880 y 882.—Casa alta y baja de 5 y 6 habitaciones, nuevas.

BELLA VISTA 984.—Casa baja, nueva, 5 habitaciones principales y dependencias.

PASO 510.—Departamento al frente, 3 habitaciones y dependencias.

TUCUMAN 2248.—Departamentos de 3 y 4 habitaciones y demás dependencias.

CATAMARCA 1052.— Departamentos de 2 habitaciones y demás dependencias.

HUMBERTO 2779. — Departamentos de 2 habitaciones y demás comodidades.

RIO DE JANEIRO 671.—Casas de 3 y 4 habitaciones y dependencias.

HUMBERTO 2782.—Casa alta 6 habitaciones y demás comodidades.

LUCO 1001 esq. Iberá.—Casa baja, 4 habitaciones y dependencias.

HUMBERTO 2755. — Departamentos de 4 habitaciones y demás comodidades.

BANFIELD.—Casa-quinta, 4045 metros, con chalet de 12 habitaciones, jardín, calle Azara entre Vicytes y Darragueira, cuatro cuadras de estación.

LANUS, SAN JUAN 56.—Casa baja á dos cuadras estación, 3 habitaciones y dependencias.

VILLA DEL PARQUE.—Local para negocio y casa de familia, frente á la estación, calle Helguera esquina Lozano.

RIVADAVIA 2430.—Gran local para negocio.

TRIUNVIRATO 4494.—Local para negocio, con casa de familia.

AVENIDA DE MAYO 564.—Varios escritorios á la calle é interiores, ascensor.

SAN MARTIN 388.—Varios escritorios á la calle é interiores. v24

## ALQUILER DE CASAS

ALQUILASE EN LA CALLE GUAYANAS y Carranza, una casa con salón para negocio y comodidades para familia con ó sin contrata, tratar Viamonte 2459.

ALQUILO HERMOSA CASITA interior con tres piezas grandes y dos regulares, fondo y demás comodidades en 100 pesos. Caseros 2557, vería de 2 á 6 p. m.

ALQUILASE CASA NUEVA MODERNA con 6 piezas dos de servicio y todas comodidades á un paso E. Normal No. 6, Avenida Las Heras 3616, en 200 pesos, vería de 8 á 4, tratar Independencia 758. v25

ALQUILASE CASA ALTA 7 PIEZAS, servicio, económica, baño completo, recién decorada y empapelada, es un chiche, visitarla, Cochabamba 2050, tratar en los bajos. v26

ALQUILASE EN VILLA DEL PARQUE, casa 3 dormitorios, comedor, cocina, servicio, baño, molino, surgente 85 $, con ó sin contrata, 2 cuadras del tranvía 86, 4 estación, Tres Cruces 3242. v24

ALQUILASE CASA MODERNA 1er. Piso, sala, escritorio, comedor, tres dormitorios, cuarto baño, instalación completa, patio, ascensor y demás dependencias, Independencia 984. v25

ALQUILASE CASA NUEVA, LUJOSA, forma hotel con todo confort moderno, sin muebles de 9 habitaciones, baños, 3 cuartos de servicio, Salta 211. Se puede visitar todos los días de 2 á 6 de la tarde. Para tratar Victoria 865. v24

ALQUILASE EN FLORES, CONFORTAble 3 Diamante, casa de altos, 6 habitaciones principales y dependencias, adoquinado, gas, agua corriente, tranvía y luz eléctrica al frente, ubicación inmejorable, Avenida Nazon 392, esquina Bogotá, alquiler 170 $, puede verse á toda hora. v24

ADMINISTRACION DE PROPIEDADES del Banco Francés del Río de la Plata, Reconquista 157.

SE ALQUILA:

P. DE JULIO 1122.—Regias casas con todo confort moderno, 6 piezas principales, hall, baño completo, ascensor y dependencias, 250 $.

P. DE JULIO 1124.—Departamentos modernos, 4 piezas principales, baño completo y dependencias 140 $.

CARLOS PELLEGRINI 674.—Hermosa casa con todo confort moderno, 8 piezas principales, hall y dependencias, 700 $.

RIVADAVIA 1569 y 1575.—Modernas, frente á la plaza del Congreso, 7 piezas principales, hall, ascensor y dependencias, 300 $.

FLORIDA 89.—Local, piezas y dependencias.

FLORIDA 87.—Moderna, 7 piezas principales y dependencias.

CHACABUCO 1010.—Departamentos modernos, recién pintados, 7 piezas principales y dependencias 220 y 230 $.

CATAMARCA 1005. — Moderna, 6 piezas principales y dependencias, 200 $.

CORRIENTES 1993.—Moderna, 8 piezas principales, hall, 2 piezas de servicio y dependencias 350 $.

AYACUCHO 1613.—Moderna, 5 piezas principales, vestíbulo y dependencias 250 $.

PERU 358.—Moderna, 5 piezas principales y dependencias.

FRANKLIN 1159.—Moderna, recién pintada, 5 piezas principales y dependencias, precio convencional.

BARCENA 1863.—Moderna, 5 piezas principales, gran fondo y dependencias, precio convencional.

24 DE NOVIEMBRE 433 y 435.—Modernas, con todo confort, 8 piezas principales, despensa y dependencias, precio convencional.

VELAZCO 700 esq. Acevedo.Salón para negocio, 3 piezas y dependencias 95 $.

ASAMBLEA entre Curaná|Riglos y Miró.—Hermosa, 5 piezas principales y dependencias, 80 $.

ARAOZ 1750|52.—Salón, 1 pieza y dependencias, 75 $.

LIMA 467.—Regia casa con todo confort, moderna, 5 piezas principales y dependencias 275 $.

SAAVEDRA 537.—Salón negocio, 3 piezas y dependencias, 100 $.

CONGRESO 3260.—Moderna, 4 piezas y dependencias, 80 $.

GUEMES 2963. — Hermosos departamentos recién construidos, 3 piezas principales y dependencias, 90 y 100 $ cada uno.

AGUILAR 2550 esq. Amenábar.—Salón, sótano, 2 piezas y dependencias, precio convencional.

AGUIRRE 458 y 480.—Dos hermosas casitas 4 piezas principales y dependencias, 110 $ cada una.

GUEMES 3708.—Moderna, 6 piezas principales y dependencias 170 $.

TUCUMAN 661|3.—Dos buenas casas con 7 piezas principales y dependencias, precios convencionales.

SAN PEDRO 4010, Floresta.—Hermosa casita estilo chalet, 3 piezas, jardín y dependencias, 40 $.

OBLIGADO 3587.—Moderna, sala, 2 dormitorios, comedor, baño pieza servicio y dependencias 90 $.

YERBAL 3156|60.—Modernas, 4 piezas principales, jardín y dependencias, 130 $ cada una.

CONGRESO 2229.—Hermosa casa moderna, 4 piezas principales, 2 piezas servicio, fondo con árboles frutales, jardín, gas, aguas corrientes y dependencias, con contrato.

JURAMENTO 3615.—Moderna, 5 piezas principales, hall y dependencias, 140 $.

ARENALES 3024.—Regia, 7 piezas principales, hall y dependencias, 260 $.

GUATEMALA 5175|9.—2 grandes galpones, 4 piezas y dependencias, 260 $ más impuestos.

DIRECTORIO 1499, esq. Achával.—Salón, 3 piezas y dependencias, 100 $.

DEMARIA 1607.—Departamentos modernos, 3 piezas principales y dependencias.

VICTORIA 1.569.—Moderna, 6 piezas principales y dependencias, 325 $ más impuestos.

ESPINOSA 2202 esq. Seguí.—Salón, sótano, 2 piezas y dependencias, 100 $.

J. M. MORENO 245. —Moderna, 6 piezas, vestíbulo y dependencias, 180 $.

ARAOZ 1748.—Moderna, 3 piezas, vestíbulo, y dependencias 100 $.

TACUARI 388|400 esq. Belgrano 89|9.—Gran salón de 400 metros, sótano y dependencias, 1.000 $, con contrato.

VICTORIA 1212.—Gran salón, sótano, cuatro piezas y dependencias.

LIMA 461.—Gran local, pieza, sótano y dependencias, 400 $.

Rivadavia 1568.—Departamento moderno, 4 piezas y dependencias, 150 $.

MEJICO 1714.—Moderna, 4 y 5 piezas y dependencias.

RINCON 1557.—Departamento moderno, tres piezas y dependencias, 80 $.

MORENO 480.—1 pieza para escritorio, 45 $.

THAMES 1679.—Moderna, 3 piezas principales, jardín y dependencias.

ACEVEDO 1394.—Moderna, 5 piezas y dependencias.

ZAMUDIO 1032.—Hermosa, 6 piezas principales y dependencias, 80 $.

CORRIENTES 783.—Entre piso y dependencias 760 $.

CORRIENTES 785.—Sótano y dependencias, 650 $.

CORRIENTES 785. — Hermosos pequeños departamentos 3 y 4 piezas y dependencias de 220 á 150 $.

AIRENALES 2529. — Buena casa, 5 piezas principales y dependencias, 200 $.

CONSTITUCION 1849.—Departamentos modernos 3 y 4 piezas y dependencias.

DOBLAS 365.—2 grandes salones, 5 piezas y dependencias.

MONTEVIDEO 852. — Moderna, 6 piezas principales y dependencias, 220 $.

DOLORES 417. Flores.—Hermosa, 4 piezas principales y dependencias, 100 $.

ANDES 278.—Amplia, 5 piezas principales y dependencias.

MORON 3350.—Amplia, 4 piezas, gran terreno, etc., 80 $.

AZCUENAGA 1096. Moderna, 6 piezas principales y dependencias.

GUANACACHE 2267.—Hermosa, 6 piezas principales, vestíbulo, 2 para servicio y dependencias 190 $.

CORRIENTES 823.—Amplia, 9 piezas principales y dependencias, abierta de 9 á 11 y de 2 á 4, 560 $ más impuestos.

HUMBERTO 733.—Amplia, 7 piezas principales, y dependencias.

JUNCAL 2481.—Hermosa, 5 piezas principales y dependencias, 250 $.

VENEZUELA 1664. — Moderna, 5 piezas principales y dependencias, 250 $.

ARENALES 1623.—Moderna, cinco piezas principales y dependencias.

DARWIN 1331.—Moderna, 4 piezas principales y dependencias, 90 $.

POZOS 432.—En reparaciones, 4 piezas y dependencias, 150 $.

CATAMARCA 1093.—Buena casa 4 piezas principales y dependencias.

AYACUCHO 927.—Hermosa, con todo confort, moderna, 9 piezas principales, 2 para servicio y dependencias, vería de 2 á 6, precio 450 $, con contrato.

PARAGUAY 1237.—Moderna, 7 piezas principales, 3 piezas en altos y dependencias, 325 $.

VENEZUELA 615.—Hermoso departamento moderno, 6 piezas principales y dependencias, 240 $.

TACUARI 480, primer piso, izq.—Modernas, 4 piezas principales y dependencias, 140 $.

BOYACA 97519.—Gran salón, 2 piezas y dependencias, 150 $.

BOLIVAR 321 PISO 2o. SE ALQUILA casa moderna de 7 piezas y 2 de servicio, despensa y todos los adelantos para comodidad é higiene, tratar Bolívar 315. v24

CASA DE ALTOS SE ALQUILA CON todas comodidades, Thames 852. v24

CASA SE ALQUILA A PRECIO MODIco, Cangallo 945. v24

CASA CON CONTRATA ALQUILO, BEElla Vista 650, Flores. v24

CASA DE 2 PIEZAS Y 1 CHICA SE alquila, Dobles 281; tratar Loria 421.

CASAS NUEVAS DE 5 PIEZAS Y DEpendencias alquílanse, Sárandi 234. v26

CASA MODERNA, SALA, 3 HABITACIOnes y servicio, se alquila, Pasco 585. v24

CASA DE CINCO PIEZAS, MUY VENTIlada se alquila, B. de Irigoyen 1142. v24

CASA CON TODO CONFORT, 5 PIEZAS, etc., se alquila, 24 de Noviembre 446. v24

CASA DE 5 PIEZAS, CON TODAS COmodidades se alquila, alquiler 160 $, Guardia Vieja 4579. v26

CASA ALTA Y BAJA SE ALQUILA, VIAmonte 1674 y 1678, todas comodidades; tratar Cangallo 2882, 2o. piso. v26

CASA GRANDE CON TODO CONFORT moderno se alquila, C. Pellegrini 1441; llaves al 1455. v26

CASITA SE ALQUILA 3 PIEZAS, COMOdidades, aguas corrientes, San Eduardo 2085, Flores. v25

CASAS PARA OBREROS SE ALQUILAN á 25 $ de dos piezas, cocina, w. c., baño, calles Trafúl y Salí, Nueva Pompeya, tratar Pinzón 1289. v28

CASA MODERNA ALQUILO EN VILLA Urquiza, 100 $, 4 piezas y comodidades, 4 cuadras de la estación y 2 del tranvía 86, Olazábal 4681. vim

## ALQUILER DE CASAS

CASA BAJA, MODERNA, RECIEN arreglada, Pueyrredón 815, se alquila, ocurrir á Chacabuco 816. v25

CASITA ALQUILO 3 PIEZAS, VESTIBUlo y dependencias, Tinogasta 3254, Estación V. del Parque. v24

CASA NUEVA DE 6 PIEZAS, RECIEN construída, con todo confort moderno, se alquila. Piedras 1260. v25

CASA 5 PIEZAS, ESQUINA, BALCON, galería, vestíbulo, comodidades, decorada, alquilo, Jujuy 1493. v24

CASA DE ALTOS AL NORTE SE ALquila una espaciosa con aire, luz y sol, Libertad 1351. v25

CASA LUJOSA, 8 PIEZAS, 140 $, Anasco 1546, tranvías 1|2 cuadra, Nos. 86, 94, 95 y 98, llaves almacén. v24

CASA MEDRANO 493 ALTOS SE ALQUIla, 6 habitaciones, baño, servicio, tratar Sarmiento 3894. v25

CASITA DE 3 PIEZAS, DEPENDENcias, artefactos, muy linda, alquílase, Belgrano 1141, 150 $. v24

CASA DE ALTOS MODERNA SE alquila, Gallo 1464, tratar San Martín 56, Collado. v24

CASA DE 14 PIEZAS CON O SIN CONtrata al lado de la Opera se alquila, Corrientes 882. v26

CASA CENTRAL SE ALQUILA, SALA, comedor, 4 dormitorios, Alberdi 1117, Llaves (lechería).

CASA SE ALQUILA CON 6 HABITAciones y demás comodidades, en 100 $, Convención 2331, tratar Santa Fe 900. v25

CASA MODERNA CENTRALISIMA SE alquila bulevar Entre Ríos 464, 10 piezas, comodidades y confort. Vería y tratar en la misma de 1 á 6 p. m. v24

CASA ALQUILASE MODERNA EN BELgrano cerca de la estación con tranvía en la puerta, 150 pesos, Blandengues 2253, de 2 á 6. v24

CASA-QUINTA EN PLENO CENTRO, 2 habitaciones, molino y demás comodidades se alquila en 250 pesos, Bustamante 1648 entre Güemes y Charcas.

CASA EN MORON, DOS CUADRAS DE la estación, entrada carruaje y demás comodidades en 100 $, tratar Cangallo 2682, 2o. piso.

CASA ALTOS, LUJOSA Y FLAMANTE, recién terminada, con 5 piezas, baño, cocina y terraza en la azotea, pieza servicio y luz eléctrica, Estados Unidos 2658. v26

CASAS FLAMANTES, LLENAS DE confort, luz, aire fresco, ventiladas en verano, todas las piezas á la calle, se alquilan 270 $, B. Mitre y Talcahuano. Visítese día y noche. v27

CASAS NUEVAS, ALTAS 200 Y 225 $, se alquilan, tienen 7 habitaciones, baño, vestíbulo, etc, Catamarca 1003 y 1005; verlas de 8 á 11 y de 3 á 5.30. Tratar Reconquista 157.

CASA ESQUINA SE ALQUILA, PUEYRRE. de 1298 y Charcas, recién edificada, decorada con lujo, 8 piezas de familia, baño con artefactos, despensa y dos piezas servicio, alquilar 320 $, tratar Cangallo 1112 de 1 á 3 p. m. v25

CASAS MODERNAS, NUEVAS Y LUJOsas, se alquilan, con todas comodidades de 4, 5 y 6 piezas, cuarto de baño y dependencias, luz eléctrica, de 160, 170, 200, 230 y 250 $, Paraguay 3531 al 87; tratar F. J. Marty, muebles y tapicería, Cangallo 656. v25

CASAS NUEVAS, BAJAS, 120 $, SE ALquilan, tiene cinco piezas, cuarto de baño, cocina, pisos pino de tea, cielos rasos de yeso, patios de mosaico, agua corriente; verlas de 8 á 11. Yerbal 3158 y 3160, entre Helguera y Cuenca; tratar Reconquista 157. v24

CASAS EN ALQUILER, TRATAR J. M. Chenaut y Cía., Tucumán 873, de 2 á 5 p. m.:

Rivadavia 1700, 6 habit., 2 p. servicio, c. baño, etc., $ 350, abierta de 2 á 5.

Rivadavia 1712 y 1735, 15 habitaciones, 4 piezas servicio, 2 cuartos baño, etc., gran azotea, alquiler 780 $, abierta de 8 á 11 y de 1 á 5.

Condiciones: fianza y mes adelantado. v24

CASA CENTRAL, SE ALQUILA UNA EN perfecto estado, para familia, Bartolomé Mitre 2067, segundo piso, tres cuadras de Callao, con 9 habitaciones espléndidas, llenas de aire y luz, cuarto de baño, agua fría y caliente, gran cocina, despensa, cuarto de lavar y un departamento de tres piezas con baño para el servicio, todo alumbrado á Gas ó luz eléctrica, etc. Alquiler 350 $, impuestos pagos. Para vería y tratar, llamar al portero, al lado número 2153, segundo piso, á cualquier hora. v26

DEPARTAMENTOS COMODOS Y VENtilados se alquilan, Belgrano 1777. v25

DEPARTAMENTO DE 3 PIEZAS SE ALquila, C. Pellegrini 1051. v26

DEPARTAMENTO SE ALQUILA DE dos piezas 55 $, Charcas 2367. v24

DEPARTAMENTO ALQUILO TRES PIEzas, baño, cocina, 65 $, Alvarez 1459.

DEPARTAMENTO DE 3 PIEZAS ALQUIlo, 50 $, Malabia 2134. v25

DEPARTAMENTOS CHICHE 4 PIEZAS se alquilan, C. Calvo 1469. v24

DEPARTAMENTO ALTO SE ALQUILA, 2 piezas, comodidades, Salcedo 3434. v24

DEPARTAMENTOS ALQUILANSE, 75 $, Rivadavia 3840. v24

DEPARTAMENTO ALQUILO, 3 PIEZAS, 60 $, Oruro 1568. v24

DEPARTAMENTO MODERNO, MUY cómodo, se alquila, Larrea 366. v25

DEPARTAMENTOS CON TODAS COMOdidades se alquilan, Belgrano 1777-81 y 1791. v26

DEPARTAMENTO A LA CALLE, MUY cómodo, 4 piezas y dependencias, se alquila, Perú 731, tratar Venezuela 678. v26

DEPARTAMENTOS, 2 Y 4 PIEZAS, cuarto de baño completos, pieza servicio, Rioja 1082. v25

DEPARTAMENTOS SE ALQUILAN EN 80 y 90 $, Cangallo 2646 y Chacabuco 1372, tratar Entre Ríos 1272. v25

DEPARTAMENTOS SE ALQUILAN CON todo el confort moderno, 25 de Mayo 550. v24

DEPARTAMENTOS NUEVOS, MODERnos, con mucho aire y luz, se alquilan, Puevrredón 1174. v23

DEPARTAMENTO PARA FAMILIA SE alquila, Victoria 1311, piso 2o., tratar Chacabuco 78, cantr. 22. v25

DEPARTAMENTO ALQUILO, MODERno, 4 piezas, 1 servicio, Andes 1246, tratar al fondo. v26

DEPARTAMENTO 3 PIEZAS, baño servicio y comodidades se alquila Gallo 780, tratar dep. 4. v26

DEPARTAMENTOS DE 2 y 3 PIEZAS, uno á la calle alquílanse, Victoria 1405.

DEPARTAMENTO ESTILO MODERNO de 4 piezas, 140 $, se alquila, Belgrano 1572. v26

DEPARTAMENTOS CENTRALES Y elegantes casa seria, se alquilan $ 110 y 120, Alsina 1150. v27

DEPARTAMENTO DE 2 PIEZAS Y DEmás, en 45 $ mensuales, se alquila, calle Bella Vista 2023, tranvías 85, 86, 94 y 95. v24

DESDE 130 PESOS CASAS ESPLENDIdas se alquilan 5 piezas, servicios, baño frío y caliente, electricidad. Deán Funes 583, de 8 á 11. v24

DEPARTAMENTO A LA CALLE PARA familias, luz, calefacción, ascensores, cocina á gas, confortables, alquílanse, Bartolomé Mitre 1980. v26

DEPARTAMENTOS LUJOSOS, CON AScensor, se alquilan, Esmeralda 605 y Tucumán 781, tratar en la farmacia de la esquina. v24

DEPARTAMENTO 2 PIEZAS Y DEMAS, se alquilan, no es necesario depósito, verlos Pavón 3556, tratar al 3960, tranvía 19. v24

DEPARTAMENTOS LUJOSOS CON AScensor y 2 balcones á la calle, Lavalle 1382; alquílanse para escritorios, familias. v26

DESDE 120 $ ESPLENDIDAS CASAS se alquilan 5 piezas, servicios, baño frío y caliente, electricidad, Deán Funes 583, tratar de 8 á 11. vim.

DEPARTAMENTO MODERNO, FRENTE al Palacio de Justicia, 5 piezas y dependencias, servicio de ascensores y calefacción, se alquila, Lavalle 1312. Tratar Venezuela 678. v26

DESDE 80 á 120 $ ALQUILO CASAS modernas. Verlas Av. Bella Vista 914, Andrés Lamas 990, Payssandú 1322 y Gaona. Pujol esq. Figueroa altura Gaona 900 y O'Higgins 2864 y Congreso. Tratar Becher, Victoria 557, escritorio 1.

EN BELGRANO, PRECIOSA CASITA SE alquila, Crámer 1675, piezas, hall y toda comodidad, tratar Vidal 2775. v25

EN 65 $ ALQUILO CASA EN FLORES, 5 habitaciones, agua surgente y comodidades, Bergamino 623. v24

EN FLORES ALQUILASE CASA FLAmante, 5 piezas, baño completo, luz eléctrica, gas, Provincias Unidas 2296. v25

EN RAMOS MEJIA, SE ALQUILA casa de 5 habitaciones, con todas comodidades, á 2 cuadras al Sud de la estación, detrás Domingo Rivero.

EN 65 $, FLORES ALQUILO LINDA casa cuatro piezas, fondo, jardín, galerías, calle Monte Dinero 2426, entre Sud América y Zamudio; B. Mitre 2533. v24

EN FLORES, CASA-QUINTA ALQUILA sala, escritorio, comedor y 4 dormitorios, vestíbulo, baño, jardín pieza para servicio en 150 $; llave enfrente, calle Lafuente 542 tratar San Juan 2476.

ESPLENDIDAS CASAS BAJAS, MALAtría 509, 21 y 27, recién terminadas, 5 dormitorios, vestíbulo, cuarto de baño, patios, ricos papeles, cocina á gas, w. c. y baño servicio, se alquilan, tratar Sarmiento 1775, 2o. piso, izquierda. v24

HERMOSA CASA CHALET, SE ALQUIla barata, Cochabamba 4100. v25

INDEPENDIENTE, CASA CHICHE Y SEria amueblada de nuevo, alquilo, Río Bamba 879. v25

MAGNIFICA CASA DE ALTOS PARA familia, Florida esquina Viamonte 621, con grandes balcones á las dos calles, varios salones, patio techado como para taller, dormitorios, etc., con toda clase de comodidades para familia, distribución y situación sin igual, para casa de modas, joyería, costurerías, sastres, en 1000 $ por mes; tratar A. Alcorta, Sarmiento 251. vim

## ALQUILER DE LOCALES Y ESCRITORIOS

POR 120 $ CADA UNA SE ALQUILAN 2 preciosas casas con 6 piezas, cuarto baño, gas, aguas corrientes á 20 metros del tranvía 86, calle Cullen 5643, 47 y 49, llaves y tratar Banco Bola de Nieve, Bebedero y Alsina.

PARA CASA DE FAMILIA, MODAS, JOyerías, sastres, etc., casa de altos, con grandes balcones, de frente á Florida y Viamonte 621, se alquila, con contrato, en $ 1000 por mes; tratar R. Alcorta, Sarmiento 257. v1m

SE ALQUILA UNA CASA, PIEDRAS 684. v25

SE ALQUILA LA CASA MALABIA 2183, tratar Moreno 1539. v26

SE ALQUILA DEPARTAMENTO DE 3 piezas con una chica, Moreno 1983.

SE ALQUILA UNA CASA CON TODAS comodidades, Muñecas 1020. v28

SE ALQUILA CASA BAJA, NUEVA, LUjosa, 150 $, Dean Funes 1421. v24

SE ALQUILA CASITA, Peña 953, TRAtar al 912. v24

SE ALQUILA DEPARTAMENTO, Corrientes 1211. v24

SE ALQUILA UNA CASA CHICHE con todo confort, Corrientes 4311. v28

SE ALQUILAN 3 CASAS, LAMBARE esq. Guardia Vieja. v24

SE ALQUILA CASA, SERRANO 2192, alton; tratar al 86. v24

SE ALQUILAN DEPARTAMENTOS, Rincón 1186. v6m.

SE ALQUILA CASA DE 6 PIEZAS, ORO 2333, llaves 2322, tratar Entre Ríos 1002. v25

SE ALQUILA CON BALCON A LA CAlle un departamento de 4 piezas y demás, Venezuela 1253. v24

SE ALQUILA DEPARTAMENTITO TRES piezas, casa familia, Daneí 1449. Constitución al 3200.

SE ALQUILA CASA, R. Peña 468, DE 7 piezas y demás comodidades, vería de 1 á 5, tratar R. Peña 466. v26

SE ALQUILA LA CASA, CALLE GUAnacache 4448, es nueva, tiene 5 piezas grandes y 3 chicas. v24

SE ALQUILA CASA DE ALTOS, recién construída, con todas comodidades, Tucumán 1661, vería á todas horas. v24

SE ALQUILA LUJOSO DEPARTAMENto á la calle, con 7 habitaciones, Solís 2142. v26

SE ALQUILA CASITA DE ALTOS CON 3 piezas y demás comodidades, Salta 465, on el 467 darán razón. v24

SE ALQUILA CASA BAJA DE 6 piezas, Agüero 414, entre Charcas y Santa Fe, llaves al lado 416. v24

SE ALQUILA ESPLENDIDO PISO DE 14 piezas, Lavalle 560, entre Florida y San Martín. v3m.

SE ALQUILA CASA DE ALTOS CON TOdas comodidades, Rivadavia 5375, vería de 8 á 11 a. m. y de 2 á 6 p. m. v24

SE ALQUILA CASA SUD AMERICA No. 1932 barata en 50 pesos, comedor, dos piezas y un galpón, tratar Charcas 1477. v24

SE ALQUILA CASA CHICHE BARATA, 1 cuadra de la Est. Núñez y tranvía 56, vestíbulo, 6 habitaciones y servicio, Arcos, 3525. v24

SE ALQUILA CASA DE ALTOS PARA familia, con 9 piezas, para visitarla, de 9 á 12 m. y de 2 á 4 p. m., Montevideo 242. v25

SE ALQUILA UN CORRALON CON 6 piezas y caballerizas, con contrato, Pavón 2945. v24

SE ALQUILA ESPLENDIDA ESQUINA gran sótano, situación inmejorable y comodidad, precio 150 $, Av. La Plata 1805. v24

SE ALQUILA SALA GRANDE, CON ANtecasa, se puede abrir puerta para negocio y 3 piezas juntas, Sgo. del Estero 454. v24

SE ALQUILA ESQUINA PARA ALMAcén con 3 piezas para familia ó se vende con facilidades de pago, Bebedero esq. Caracas. Tratar Bebedero esq. Alsina, Banco Bola de Nieve, tranvía No. 86.

SE ALQUILA UN GRAN GALPON COMO para depósito de maderas con dos grandes negocios á la calle (ya alquilados), tres garages para automóviles y gran comodidad para familia, tiene 30 por 70 varas, todo techado y con altillo, Cangallo 2080, tratar Ayacucho 164. v26

TERRENO DE 1.000 V. C. DE SUPERficie, con un linda casita flamante, se alquila con contrata para depósito ó para corralón, en barrio inmejorable, verlo y tratar Monteagudo 899. v25

## HOTELES Y CASAS DE PENSION

A 35 $ PENSION, CON PIEZA, 65 Y 70 pesos, en familia, Méjico 523. v24

A UNO O DOS señores DARIA PENSION de familia, Bolívar 1066. v25

A TOMAR PENSION Y PIEZA FAMILIA española, Lima 391. v25

A 30 $ DOY BUENA PENSION, EN FAmilia á 1 ó 2 señores, Méjico 368. v2m.

A CABALLERO DISTINGUIDO, SE DA pensión en familia, Victoria 1866. v24

A $ 35 P

## ALQUILES DE HABITACIONES

ALQUILASE SALA DIVIDIDA, CON balcón, á personas mayores y pieza separada á hombres solos, Méjico 1869. v25

ALQUILANSE PIEZAS AMUEBLADAS Y sin muebles, matrimonios, hombres solos, luz, baño, precios módicos, Méjico 1134. v25

ALQUILO PIEZA GRANDE Y VENTILAda, amueblada, para uno ó dos caballeros casa de familia, Piedras 751, piso 1o. v25

ALQUILANSE 1 O 2 PIEZAS EN CASA particular á familia ó empleados. No hay papel, únicos inquilinos; Méjico 1422. v25

ALQUILO ANTESALA Y PIEZA JUNtas á personas mayores, casa de familia y piezas para hombre solo, Moreno 2180. v25

ALQUILASE EN CASA DE FAMILIA una pieza á matrimonio sin hijos y una piecita á hombre solo, Sáenz Peña 878.

ALQUILASE HERMOSA HABITACION con luz eléctrica, muebles, esmerada pensión para dos 120 $, familia honorable, Bolívar 1636. v25

ALQUILASE SALA Y 2 PIEZAS, CON todas comodidades para personas mayores, entrada en la puerta para todas direcciones, Avenida La Plata 851. v25

ALQUILANSE DOS PIEZAS CON COcina, juntas ó separadas á matrimonio sin hijos ó personas mayores, Victoria 351. v24

ALQUILASE EN CASA DE CORTA FAmilia sala y dos piezas grandes, juntas ó separadas, á persona mayores, cocina independiente, luz eléctrica, etc., Jujuy 107.

ALQUILO LINDA HABITACION A una cuadra de Constitución, con pensión familia, todas comodidades, luz eléctrica, baño caliente y frío, V. T., B. de Irigoyen 1692, 1er. piso. v28

ALQUILASE A señor SOLO HERMOSA sala lujosamente amueblada, con muebles, luz y ventilación, seguida de un lindo cuarto de baño moderno, único inquilino; no hay criaturas, reza absolutamente tranquila, Talcahuano 343, dep. M.

BELGRANO, SUCRE 1926 A DOS CUAdras estación F. C. C. A., familia alquila linda pieza amueblada con balcón á la calle; hay cuarto de baño y jardín, referencias mutuas. v24

COMPAÑERA DE PIEZA PRECISA señora decente, Cangallo 1470, pieza 3. v25

COMPAÑERA DE PIEZA SE PRECISA, Bolívar 866.

COMEDOR GRANDE ALQUILO EN 35 $, Constitución 2085. v24

COMEDOR SE ALQUILA EN 38 $, VICtoria 3867.

COMEDOR SE ALQUILA POR 40 PEsos, casa decente, San Carlos 3443. v25

COMEDOR CON COMODIDADES A personas mayores alquilo, Chile 1780. v24

COMEDOR Y 2 PIEZAS, COCINA INDEpendiente, se alquila en 80 $, único inquilino, Venezuela 2950. v25

COMEDOR SE ALQUILA PARA MATRImonio ó hombres solos, Bustamante número 469. v24

COMEDOR Y 2 PIEZAS SEGUIDAS alquilo á mayores ó matrimonio solo, único inquilino, no hay papel, 54enz Peña 1673. v24

DOS BUENAS PIEZAS ALQUILANSE baratas á matrimonio, Méjico, 1856.

DOS LINDAS PIEZAS CON DESPENSA y ventanas, alquílanse, baratas, Humberto 1894. v24

DOS LINDAS PIEZAS AMUEBLADAS O sin muebles, alquílanse en casa de familia, para hombres solos, San Juan 1131. v24

EN BELGRANO ALQUILO PIEZA CON ó sin muebles, Cuba 2335. v24

ESPACIOSA PIEZA AMUEBLADA CON mucha ventilación, 3 balcones á la calle luz eléctrica se alquila en casa de familia seria, B. Mitre 1547, 1er. piso, derecha. v24

FLORES ALQUILANSE DOS PIEZAS con balcones y cocina, Rivera Indarte 83. v24

HERMOSA PIEZA PARA HOMBRES SOlos se alquila, San Juan 2080. v26

LARREA 1040, ALTOS ALQUILO ESpléndidas piezas, muebles nuevos, baratas casa particular. v24

PIEZA CON PENSION FAMILIAR ALquilo á 1 ó 2 personas, Defensa 1235.

PIEZAS, GRANDE Y CHICA ALQUILANse á hombre solo, Tacuarí 1614. v26

PRECISO compañero PIEZA QUE SEA formal, Belgrano 645. v25

PIECITA ALQUILO EN 10 $ A HOMBRE solo, esquina Corrientes, Salguero 624.

PIECITA ALQUILO PARA UNA PERSOna sola, Alsina 1988.

PIEZA ALQUILO A HOMBRE O señora sola, Defensa 544, dep. 6. v24

PARAGUAY 2161, SE ALQUILAN 2 piezas. v24

PIEZA ALQUILO A PERSONA SOLA, único inquilino, Sáenz Peña 730. v24

PIECITA A 20 $ PARA HOMBRE SOLO tranquila, Rioja 1094. v25

PIEZA SE ALQUILA, RIVADAVIA 8854, dep. M. v24

PIEZA AMUEBLADA Y OTRA VACIA, se alquilan, casa familia, Prov. Unidas 2524, Flores. v25

PIEZA AMUEBLADA A HOMBRE SOLO ó señorita, con pensión, único inquilino, Increíble 593. v24

PIEZA Y PENSION PARA señora SOLA decente, de 50 á 60 $, necesito, por carta Carlos Pellegrini 118, subsuelo. v24

PIEZAS GRANDES JUNTAS O separadas, alquilo 2 á 35 $, Rivadavia 3153, 2do. izquierda. v24

PIEZA GRANDE CON MUEBLES Y pensión para 1 ó 2 caballeros, familiar, Lavalle 1645. v24

PIECITA AMUEBLADA CON O SIN pensión, casa de familia, precio módico, Balcarce 841.

PIEZAS AMUEBLADAS PARA MATRImonios ó caballeros con balconeo á la calle, con ó sin pensión, Entre Ríos 126. v26

PUEYRREDON 1217 ALQUILASE 1 O 2 piezas espaciosas, balcones á la calle, buena pensión á únicos inquilinos, casa de familia distinguida. v27

SE ALQUILAN PIEZAS PARA CABAlleros solos, Venezuela 920. v25

SE ALQUILA UN COMEDOR A MATRImonio solo, San José 1042. v24

SALA Y ANTESALA SE ALQUILAN, Agrelo 3026, casi esquina Rioja. v24

SE ALQUILA SALA, TACUARI 1263. v23

SALA Y PIEZA CHICA O PERSONAS mayores, alquílase, Victoria 2344. v24

SE ALQUILA PIEZA A HOMBRE SOLO, Montevideo 174. v24

SE ALQUILA SALA Y ANTESALA, juntas ó separadas, Agüero 557. v25

SE DESEA JOVEN, PARA compañero DE pieza, Venezuela 2361 v24

SE ALQUILA PIEZA PARA HOMBRES solos, Chile 324. v24

SE ALQUILA PIEZA CON O SIN MUEbles, Tacuarí 164, 2o. piso. v25

SE ALQUILA UN COMEDOR CON TODAS comodidades, Cayena 1478. v23

SE ALQUILA SALA Y ANTESALA EN la casa Larrea 1240. v24

SE ALQUILAN DOS PIEZAS, CASA DE familia, Gurruchaga 558. v24

SE ALQUILA SALA Y ANTESALA Y 3 piezas, Solís 150. v24

SE ALQUILAN TRES PIEZAS JUNTAS, independientes, Chacabuco 1377. v24

SE ALQUILA UNA SALA GRANDE, Lambaré 966. v25

SE ALQUILAN DOS PIEZAS CON BALcón á la calle, Garay 1761. v24

SE ALQUILA UNA PIEZA PARA HOMbre solo, Manuelita 85. v25

SE ALQUILAN DOS PIEZAS JUNTAS, 6, del Estero 1172. v24

SE ALQUILA UNA SALA Y ANTESALA, Pichincha 969. v24

SE ALQUILA PIEZA AMUEBLADA. CO-rrientes 1379, dpto. 8. v25

SALA Y PIEZA, OFICINAS O TALLER alquílase, C. Pellegrini 757.

SALA AMUEBLADA, PENSION, UNICO inquilino, Esmeralda 75.

SALA EN 40 $ SE ALQUILA, 24 DE Noviembre 1356.

SE ALQUILA PIEZA PARA PERSONAS mayores, Venezuela 1764.

SALA Y ANTESALA GRANDES SE ALquilan baratas, Independencia 2172.

SE ALQUILA UNA PIEZA A CABALLEros decentes, Méjico 1067, Dto. 4. v25

SE ALQUILA UNA PIEZA PARA HOMbre solo, Libertad 1357. v25

SE ALQUILA SALA Y ANTESALA EN casa decente, Catamarca 525.

SE ALQUILAN PIEZAS AMUEBLADAS con comisión, Maipú 881. v27

SE ALQUILA SALA, CHILLE 730.

SE ALQUILA PIEZA AMUEBLADA A 1 ó 2 caballeros, Defensa 748. v25

SALA CON ELECTRICIDAD SIN COCIna alquila, Moreno 1249. v25

SE ALQUILA COMEDOR A HOMBRE solo ó matrimonio, Suipacha 1041. v24

SE ALQUILA PIEZA AMUEBLADA A 1 ó 2 señores, Talcahuano 280, piso 2o. v24

SE PIDEN HABITACIONES CON O SIN pensión, B. de Irigoyen 270, 2o., izq. v24

SE ALQUILAN 2 PIEZAS, PARA MAtrimonio ó hombres solos, Maza 274. v24

SE ALQUILAN 2 PIEZAS Y COMEDOR, con muebles ó juntas, Bustamante 665. v25

SE ALQUILAN TRES HABITACIONES á personas mayores, Tacuarí 372. v24

ALQUILO 2 Ó 3, señor DECENTE, [illegible] Estados Unidos 1312. v25

SE ALQUILA EN EL DEPARTAmento [illegible] v24

SE ALQUILA UNA PIEZA AMUEBLADA, con bal

## OFICIOS DIVERSOS PEDIDOS

ASERRADOR PARA SIERRA CILINDRO se necesita, Mansilla 649. v25

APARADORAS SE NECESITAN, Bartolomé Mitre 3464. v24

APARADOR SE NECESITA OFICIAL maquinista competente para trabajo fino de hombre, San Salvador 370.

ARMADOR DE URUGUAYAS A MAQUINA se necesita, Pueyrredón 23, de 7 á 10 a. m.

APRENDIZAS APARADORAS Y aprendiz, se necesitan, Carlos Calvo 2818 (altos).

APRENDIZAS MODISTAS SE PRECISAN muchas, buen sueldo, Humberto I 1076, dep. 6.

APARADORAS MEDIO OFICIALAS Y aprendizas, sueldo y comida, preciso, Estados Unidos 4223. v25

ARMADORAS DE CAMISAS BUENAS, se necesitan con muestra, San José 1053. v26

APRENDIZA MODISTA DE VESTIDOS y medio oficiala se necesitan, Independencia 826. v27

APARADORES OFICIALES, PREPARAdores maquinistas y medio oficiales se necesitan, Belgrano 2851. v24

APARADORAS OFICIALAS MAQUINA de 2 agujas para coser capelladas, se precisan, pagamos 4 $, trabajo seguido, Perretta Hnos., Venezuela 3173. v24

AGENTES Y VIAJANTES EN PROVINcias necesito para la representación de la fábrica de sellos de goma y grabados, 50 o|o de comisión, J. Collado, Piedras 541. v3m

ACTIVOS COREDORES SE NECESItan para la venta de máquinas de escribir Stoewwer Record, escritorios americanos, cajas de acero, etc., buena comisión, Chacabuco 220.

AJUSTADOR, TRAZADOR PARA TAller de construcciones metálicas, buen sueldo y trabajo permanente, se precisa, es inútil presentarse si no es competente en el ramo, ocurrir Liniers 1483, de 7 á 8 p. m. v24

A LAS PERSONAS RELACIONADAS, hombres ó señoras ganarán un extra-sueldo mensual no menor de 250 $ dedicándose á una ocupación honrada y de porvenir que no les impide abandonar sus ocupaciones actuales, informes de 9 á 5 p. m., Avenida de Mayo 1288.

ASPIRANTES Á CHAUFFEURS, CLASES teórico-prácticas, todos los días en la escuela para chauffeurs, dirigida por el Ing. Luis de Lemoine, ingeniero asesor de la dirección de patentes de la Nación. Curso teórico, dictado personalmente por él y curso práctico en automóviles de distintas marcas, los que se facilitan para dar examen municipal. Tenemos orden de colocar 216 chauffeurs para una importante compañía de taxímetros. La escuela cuenta con su garage propio y taller anexos en la calle la única subvencionada. Charcas 2180. v27

BUENA MEDIO OFICIALA MODISTA de vestidos que sepa bordar con soutache, se necesita, Cangallo 1068.

CORTADOR DE SUELA SE NECESITA, Belgrano 1781.

COSEDOR PARA MAQUINA BLAC SE necesita, Belgrano 1781.

CORTADORES DE CALZADO FINO SE necesitan, Belgrano 1781.

CORREDOR JOVEN, RELACIONADO para artículo fino se precisa, Lima 726.

COSTURERA TAPICERA, SE NECESIta, Cangallo 1130. v24

CORTADOR DE SUELA SE PRECISA, Bmé. Mitre 1976. v24

COSEDORES PARA SOMBREROS PAJA preciso, con motor, Yatay 742. v24

CORREDORES NECESITANSE PARA fábrica de agua Lavandina, Junín 642. v24

CARTONERO MEDIO OFICIAL Y encolador se necesitan, San Juan 3483. v24

CORREDORES ACTIVOS PARA AVISOS se precisan, "Vida Española", Perú 369. v25

CHAUFFEUR SE NECESITA CON SEIS meses de práctica, para taxímetro, dirigirse de 6 á 8 a. m., Sud América 658.

CORREDOR COMPETENTE PARA LA venta de quesos se necesita, Cangallo 2853.

CARPINTERO Ó MUEBLERO COMPEtente preciso de 7 á 8, obra, Rivadavia y Andes.

CORREDOR COMPETENTE Y ALGO DE capital para hacer sociedad, fabricación de masas se precisa, Pozos 714.

CORREDORES ACTIVOS Y PRACTICOS para trajes á plazos precisamos, Venezuela 746. v26

CORREDORES PARA LA VENTA DE terrenos por mensualidades, necesito, Solari, Victoria 973.

CARPINTEROS BUENOS OFICIALES prácticos en trabajos de instalación, necesito, Junín 1034.

CHAUFFEUR QUE CONOZCA MAQUINA Panhard, para taxímetro, preciso, Libertad 500.

COSTURERAS MAQUINISTAS PARA taller de vestidos de niñas se necesitan, C. Pellegrini 496.

COCHERO DE OFICIO, PARA EL REtiro, con lanau de goma precisa, Ancuénaga 319.

CORTADOR DE CALZADO MEDIO OFIcial adelantado, se precisa, Yerbal 599 esquina Parral, Caballito. v26

CHAUFFEURS SE PRECISAN, PARA alistarlos al examen de 10 días, Se da coche, Dean Funes 579. v27

CHAUFFEURS, LECCIONES TEORICO prácticas y manejo de automóvil por sólo 50 pesos, Solís 580. v5m.

COSTURERAS PARA ROPA BLANCA DE señoras y niñas, se necesitan en los talleres de Gath y Chaves, Méjico 3486. v6m

CHAUFFEURS APRENDICES OCURRAN hoy mismo á la academia Novisa, que necesita 500, Méjico 3215. v24f

CAMISERAS Y CALZONCILLERAS SE necesitan en los talleres de Gath y Chaves, Méjico 3486, presentarse con muestra. v27

CHAUFFEURS APRENDICES NECESItan enseñándoles teoría y manejo en 10 días con buen coche para examinarse, Tucumán 3465, de 12 en adelante. v1m.

CORREDORES ITALIANOS PARA RElacionar firmas Album Homenaje Rey Italia. Comisión 25 por ciento, tratar Victoria 1954.

CAMISERAS PARA TRABAJAR ADENtro se necesitan en los talleres Gath y Chaves, Venezuela 2353, menores de 16 años no presentarse. v7m.

CAPATAZ PARA ESTABLECIMIENTO Cagrícola se necesita, inútil presentarse sin informes, 25 de Mayo 130, escrt. 13, de 3 á 5 p. m. v24

CASA IMPORTADORA DE PUNTILLEría necesita un muchacho como aprendiz, buenos certificados y buena letra, dirigirse por carta á casilla de correo 544. v25

CORREDORES PARA LA VENTA A LAS familias, necesita el café Paulista, personalmente al Sr. Gotuzzo, Salta 459, de 3 á 5 p m. v25

CORREDOR PARA LA COLOCACION DE préstamos hipotecarios por mensualidad se precisa, La Metropolitana, Maipú 246, de 10 á 11 a. m. v25

CORREDORES DESEAN ALGUNOS ARtículos más de solamente primera clase, para almacenes, á comisión, "L. M.", Lugones 2049. v24

CASA IMPORTADORA NECESITA UN cadete, con buenas recomendaciones. Dirigir ofertas bajo J. B., casilla correo número 13. v24

CORREDORES PARA LA VENTA DE terrenos por mensualidades, necesito, Solari, Victoria 973.

CORREDORES PARA LA VENTA DE terrenos á plazos facilísimos á comisión ó 300 $ al mes, se necesitan, pasar personalmente por Callao 141, de 10 á 12. v16

CHAUFFEURS: SE enseña EN 15 DIAS y doy teoría gratis sobre distintas marcas de automóviles; doy coche para rendir examen, Andrés Aguibel 2230, casi esquina Santa Fe. v25

CHAUFFEURS PRECISA INGENIERO mecánico para enseñarles práctica y manejo de automóviles, garantiendo libreta en 15 días, de 9 á 11 a. m., Rodríguez Peña 65. v26

CHAUFFEURS SE NECESITAN PARA instruirlos en manejo, práctica y teoría, academia más antigua, barata y mejor establecida para la enseñanza, Salguero 2080. v17m

CHAUFFEURS APRENDICES SE NECEsitan 20, en la academia La Fiat, dirigida y atendido por técnico mecánico diplomado. Enseñanza en 15 días; gratis la enseñanza teórica y práctica mecánica en esta academia, Venezuela 2431. v28..

CHAUFFEURS: GRATIS enseñanza TEOrico-práctica, automóviles, garantiendo libreta, grandes facilidades para comprar automóviles á plazos, sin fiador, Ecuador 930. v27

CHAUFFEURS, GARANTIMOS enseñanza completa hasta sacar libreta en cuanto pueda depender de nosotros sin perjuicio de tramitar ante quien corresponda todo lo necesario hasta su completa habilitación, Segurola 44. En Floresta de 7 á 11 a. m. v27

CHAUFFEURS ASPIRANTES Y APRENdices. La escuela para chauffeurs da clases teórico-prácticas dirigidas por el Ing. Luis de Lemoine, ingeniero asesor de la dirección de patentes de la Nación. El dicta diariamente un curso teórico. El curso práctico en diario en automóviles de distintas marcas. Charcas 2180. v27

CHAUFFEURS APRENDICES Y ASPIrantes—La escuela para chauffeurs dirigida por el ing. Luis de Lemoine, ingeniero asesor de la dirección de patentes de la Nación, cuenta con su propio garage y taller anexo. Bulnes 2053-2055. Donde se muda próximamente con la escuela también, Charcas 2180. v27

CHAUFFEURS 250 APRENDICES NECEsita urgente el prof. C. Pace, técnico mecánico diplomado en la S. de E. Industrial de la capital y en las de Milán y Nápoles. Cursos gratuitos rápidos. Automóviles á la disposición de los alumnos, Academia Buenos Aires, Q. Bocayuva 139 antes Artes y Oficios.

CHAUFFEURS APRENDICES Y APPIrantes—La escuela para chauffeurs dirigida por el ing. Luis de Lemoine, ingeniero asesor de la dirección de patentes de la Nación, debe colocar 216 chauffeurs en una importante compañía de taxímetros. Cuenta con su propio garage y taller mecánico. Bulnes 2053-2055. Esta es la única escuela subvencionada, Charcas 2180. v27

## OFICIOS DIVERSOS PEDIDOS

CHAUFFEURS ASPIRANTES Y APRENdices.—La escuela para chauffeurs dirigida por el ing. Luis de Lemoine, ingeniero asesor de la dirección de patentes de la Nación, ha abierto un curso teórico-práctico especial para señoras y señoritas. La escuela cuenta con su propio garage y taller mecánico. Bulnes 2053-2055. Es la única escuela subvencionada. Atiende al público los domingos también, hasta las 12. Charcas 2180. v27

CHAUFFEURS ASPIRANTES NECESItanse el mayor número posible en la academia Novisa, dirigida por un técnico-mecánico italiano, diplomado y patentado en varias naciones y la que cuenta con varios profesores competentísimos y una infinidad de automóviles de distintas marcas, á disposición de los alumnos, enseñanza de teoría y práctica mecánica gratuita á todo el que se inscriba en esta academia, Méjico 3215. v24f

CHAUFFEURS ASPIRANTES NECESItanse el mayor número posible en la Academia Novisa, dirigida por un tecnico-mecánico italiano, diplomado y patentado en varias naciones y la que cuenta con varios profesores competentísimos y una infinidad de automóviles de distintas marcas, á disposición de los alumnos, enseñanza de teoría y práctica mecánica gratuita á todo el que se inscriba en esta academia, Méjico 3215. Clases diurnas y nocturnas. v24f

COCHEROS, MUCAMOS, MECANICOS, todos chauffeurs en 30 días, sistema especial de enseñanza teórico-práctica, en la escuela Sig. diurna y nocturna, más de 1000 alumnos en 6 años, José Venisio ex director y maestro de la más acreditada escuela de Turín, con 5 diplomas del gobierno italiano y muchos certificados de autoridades y altas personalidades, lecciones de manejo con Fiat moderno, curso indispensable para dueños de automóviles, se habla español, francés ó italiano, Cabello 956, Palermo. v8m

DEPENDIENTE PRACTICO PARA ALmacén se precisa, Viamonte 1502.

DEPENDIENTE DE ALMACEN SE NEcesita, Viamonte 2300. v25

DEPENDIENTE de 24 á 16 años PARA almacén, se precisa, Agrelo 3902. v23

DEPENDIENTE PARA ALMACEN NEcesito, con recomendaciones, Gorriti 802. v24

DEPENDIENTE DE ALMACEN PRACTIco de 17 años se precisa, Provincias Unidas 2401, Flores. v24

DEPENDIENTE DE ALMACEN PRACTIco se necesita, Blandengues 1901, Belgrano. v25

DEPENDIENTE BIEN PRACTICO Y con buenas referencias, para almacén, se precisa; se paga buen sueldo, inútil si no es competente, Independencia 1399.

DEPENDIENTE COMPETENTE PARA ferretería, corralón de maderas, artículos rurales, buena letra y contabilidad, se necesita, inútil presentarse si no reune estas condiciones, B. de Irigoyen 1214.

ENCUADERNADOR MEDIO OFICIAL se necesita, R. Peña 280.

ENCERADORES PRACTICOS PARA pisos, se necesitan, Pozos 1115.

ENCUADERNADORES muchachos aprendices adelantados, se precisan, Jujuy 1180.

EMPLEADO CON REFERENCIAS, AL corriente ramo sombrerería, se necesita escribir J. B. Sarmiento 1132. v24

EMPLEADO PARA ESCRITORIO DE un corralón, que entienda de medición de maderas, se necesita, Sarmiento 1580, "El Eje". v25

FOTOGRABADOR DE AUTOTIPIA SE precisa, Corrientes 1327. v24

FUNDIDORES EN BRONCE SE PRECIsan competentes, Callao 2065. v24

FOTOGRAFO PRACTICO EN GALERIA necesita Fotografía París, Chascomús.

FOTOGRAFO RETOCADOR DE NEGATIvos por placa y bromuros, se precisa; inútil presentarse si no sabe bien su oficio. Rivera 3850. v26

FABRICA DE ESPEJOS NECESITA BIselador enérgico y competente, para dirigir establecimiento primer orden, Adolfo Schack y Cía., casilla 1447, Santiago de Chile. v2m

GUARDAALMACEN QUE SEPA CUIDAR bien caballos con buena habitación, se precisa con buenos certificados de honradez, ofertas á J. C. 54 poste restante.

HERRERO PARA BANCO Y FRAGUA SE necesita, Muñiz 860.

HERRERO DE OBRA COMPETENTE se necesita, Vera 651. v24

HOJALATERO OFICIAL COMPETENTE que entienda de plomero, se necesita; Talcahuano 393. v25

HERRERO QUE SEPA DE CARPINtero, entienda de molinos y máquinas agrícolas, se necesita para estancia, ocurrir de 8 á 9 a. m., Talcahuano 1126.

JOVEN PARA ALMACEN SE NECESIta, recomendado, Bartolomé Mitre 4092

JOVENCITO PARA ESCRITORIO SE necesita, casilla correo 367. v24

JOVEN DE 18 Á 20 años SE NECESITA con buenas recomendaciones para oficina, Defensa 364, tratar de 6 á 8 a. m.

JOVEN PARA BAZAR SE NECESITA CON $ 500 de depósito como encargado, escribir á J. B., Moreno 1360, depto. 7.

JOVEN de 16 á 18 años PARA ESCRITORIO de remate y balances práctico se precisa, indicar sueldo, nacionalidad y dónde trabajó, poste restante, C. F. No. 14.

LUSTRADOR SE PRECISA, SUELDO 40 pesos, Cerrito 427.

LENCERAS PARA ROPA DE BEBE, se precisan, San José 914.

LUSTRADOR DE MUEBLES COMPEtente para cedro se precisa, Garay 3899

LUSTRADOR COMPETENTE SE PRECIsa, Chile 1386.

LUSTRADOR DE MUEBLES SE PRECIsa, Santa Fe 1186.

LIMPIADORES DE VIDRIOS PRACTIcos, se necesitan, Pozos 1014.

LUSTRADOR DE CALZADO SE PRECisa, Esmeralda 119.

LENCERAS MUY COMPETENTES SE precisan, Rivadavia 577.

LUSTRADOR DE CALZADO MUCHAcho preciso, Libertad 1066.

MINERVISTAS OFICIAL Y MEDIO SE necesitan, Cerrito 139.

MUCHACHOS DOBLADORES SE NECEsitan, Lavalle 1384.

MUCHACHOS NECESITA IMPRENTA, Salta 236, pago 0.60 por día.

MEDIO OFICIAL CARPINTERO SE necesita, Lafuente 535, Flores.

MUCHACHO APRENDIZ MUEBLERO necesito, Charcas 3058.

MUCHACHOS PARA MENSAJEROS SE necesitan, Cangallo 536.

MEDIO OFICIAL SASTRE Y APRENDIZ se necesitan, Caseros 1717.

MEDIO OFICIAL CARPINTERO SE necesita, Provincias Unidas 5940. v25

MUCHACHO PRACTICO PARA ALMAcén, se necesita, Viamonte 2300. v25

MUCHACHOS PARA MENSAJEROS SE precisan, Defensa 152.

MUCHACHO PRACTICO PARA ALMAcén se necesita, San Juan 501.

MEDIO OFICIALES ELECTRICISTAS buenos necesito, Hernandarias 4004.

MEDIO PREPARADORES SOMBREREros, se precisan, B. de Irigoyen 985.

MINERVISTAS PONEPLIEGOS SE NEcesitan, Venezuela 673.

MAQUINISTA DE IMPRENTA MUY competente, Venezuela 673.

MUCHACHO PEON SE NECESITA, CAra remates, Corrientes 4376, L. Costa.

MEDIO OFICIAL SASTRE SE NECESIta adelantado, Venezuela 2106.

MUCHACHO PARA CORREDOR DE NOvelty necesito, Billinghurst 1370.

MUCHACHO EN NEGOCIO PRECISO, Godoy Cruz 2685 y Santa Fe.

MEDIO OFICIALES CARPINTEROS adelantados se precisan, Defensa 336.

MUCHACHO APRENDIZ PONEPLIEGos se precisa, Venezuela 1709.

MUCHACHO PARA ZAPATERIA SE necesita, Corrientes 4199 esq. Gascón.

MEDIO OFICIALA Y APRENDIZA DE vestidos, se necesitan, Talcahuano 618. v26

MUCHACHO PRACTICO EN FABRICA de calzado para dar barniz y mandados se precisa, Carlos Calvo 1155.

MUCHACHO ALGO PRACTICO PARA almacén, recomendado se precisa, Río Janeiro 915.

MUCHACHO PRACTICO PARA ALMAcén se precisa con recomendaciones; Alsina 1900.

MUCHACHO PRACTICO, SE NECESITA para almacén, con buena recomendación, de 16 á 18 años, Río Janeiro 1306

MUCHACHOS APRENDICES QUE PAsen los 15 años se precisan, imprenta, Aguirre 552.

MEDIO OFICIALES MUEBLEROS SE necesitan para macizo, Uruhata 4055, Chacarita.

MUCHACHO DE 12 A 15 años, QUE SEpa leer y escribir, se necesita, Pueyrredón 767.

MOCITO PRACTICO PARA ALMACEN y fonda que sepa servir á las mesas se necesita, recomendado, Maipú 89.

MEDIO PREPARADORAS DE SOMBREros que entiendan en la venta, Charcas 1101. v26

MOZO DE 15 A 18 años PRACTICO PAra bebidas se necesita, Cangallo 1106, de 9 á 12, con recomendaciones.

MUCHACHO PARA acompañar UN COrredor, ganará 1 $ por día, necesito, Pavón 2281.

MUCHACHO PRACTICO PARA ALMAcén, recomendado, de 14 á 16 años se precisa, Cirilono 200. v25

MUCHACHOS DOS PARA SALON DE lustrar y medio oficial zapatero, se precisan, 25 de Mayo 334.

MUCHACHOS PARA REPARTIR FIGUrinas se precisan, Venezuela 1154, sueldo 20 $.

MUCHACHO RECIEN LLEGADO PARA reparto de almacén, se necesita Jonte, esq. Cucha Cucha, tranvías 86, 94 y 95. v24

MUCHACHO RECIEN VENIDO, de 12 á 14 años, se necesita para librería, que entienda algo de cuentas, Nahuel Huapí 5100, G. Urquiza. v25

## OFICIOS DIVERSOS PEDIDOS

NECESITO MEDIO OFICIAL MUEBLEro para macizo, Carlos Calvo 1770.

NECESITO BUEN LUSTRADOR PARA muebles macizos, el taller 25-17 Plaza Rosales, Adrogué, F. C. Sud. v24

NIÑO PARA APRENDER UN OFICIO y poner al corriente del comercio se necesita, Cangallo 739. v24

NECESITASE PARA ESTABLECIMIENto de Mendoza, un arboricultor profesional, mas práctico en podas, injertos, semilleros y criaderos de frutales y forestales. Necesítanse también, un jardinero hortícola y competente en multiplicaciones, invernáculo y moasicultura; dirigirse por carta á Dufey, Belgrano 2027, dep. C. 30. piso, expresando antecedentes, competencia y certificados. v26

OFICIAL PLOMERO QUE SEPA DE electricista se necesita, Rincón 734. v23

OFICIAL PELUQUERO PRECISO, 15 de Noviembre 2130, antes Armonía. v23

OFICIALA PLANCHADORA Ó MEDIO oficiala se necesitan, C. Calvo 524.

OFICIAL MEDIO SASTRE SE NECESIta, Córdoba 3783.

OFICIAL HERRERO COMPETENTE SE precisa, Independencia 1145.

OFICIAL PINTOR RECUADRADOR SE necesita, Matheu 1356.

OFICIALA Y MEDIO OFICIALA SE necesitan, Ecuador 1314. v25

OFICIAL MEDIO SASTRE SE NECESIta, Liniers 499. v25

OFICIAL MEDIO SASTRE PARA CONfección preciso dos, Cevallos 731.

OFICIALES MUEBLEROS SE PRECIsan, San Juan 3541.

OFICIAL MEDIO SASTRE Y APRENDIZ adelantado, se necesitan, Rincón 940.

OFICIAL PELUQUERO SE NECESITA, español informes Rivadavia 3237.

OJO! APRENDIZ SASTRE SE NECESIta, buen trato, Estados Unidos 4418.

OFICIALES MUEBLEROS NECESITO Córdoba 3000.

OFICIAL Y MEDIO MUEBLERO PRECIso, Viamonte 1327.

OFICIAL albañil BUENO SE PRECISA, 120 $ mensuales. B. Mitre 1659.

OJO! APRENDIZ SASTRE ADELANTADO se necesita, Tacuarí 983.

OFICIAL PELUQUERO CON COMIDA SE necesita, Godoy Cruz 2040. v23

OFICIAL CALADOR SE NECESITA, Limo 990, averradero.

OFICIAL Y MEDIO SASTRE Y aprendiz necesito, Cochabamba 1881.

OFICIAL CARPINTERO SE NECESITA, Chacabuco 1151.

OFICIAL Ó MEDIO DE SOLDADURA autógena, se necesita, Andes 1143. v25

OFICIAL GASISTA Y ELECTRICISTA, se precisan, urgente, Cevallos 581. v24

OFICIAL PELUQUERO PARA campaña, se necesita, tratar Lima 726. v24

OFICIAL COLCHONERO SE NECESITA competente, F. Lacroze 2718, Belgrano. v24

OFICIALES MUEBLEROS Ó CARPINTEros, se precisan, Morán 3678, Devoto. v24

OFICIAL PELUQUERO NECESITO, INútil si no es competente, Rioja 1386. v25

OFICIAL PELUQUERO JOVEN SE NEcesita, casa y comida, Santa Fe 2999. v25

OFICIAL Y MEDIO SASTRES DE CONfección, italianos necesito, Cangallo número 4358.

OFICIAL PELUQUERO QUE SEPA cumplir preciso, pago 70 $, Rivadavia número 2124.

OFICIAL Ó MEDIO PELUQUERO BUEno se precisa para pueblo cerca de la capital, Victoria 2700.

OFICIALA PLANCHADORA ADELANtada se precisa, buen trato, Pichincha 1140, dep. 13.

OFICIAL MEDIO SASTRE Ó APRENdiz adelantado se precisan, Carlos Calvo 664.

OFICIALES MUEBLEROS DE ROBLE, competentes se necesitan 3, Medrano 567.

OJO! NECESITO MEDIO OFICIAL SASTre adelantado, para trabajo fino, pago bien, Maipú 474.

OFICIAL MEDIO PELUQUERO SE PREcisa; se paga bien, B. de Irigoyen 367.

OFICIAL PELUQUERO FORMAL Y COMpetente para pueblo de campo se necesita, tratar calle Quito 4034, Almagro.

OFICIAL ZAPATERO CLAVADOR A MAquina se necesita, de 7 á 10, Pueyrredón 23.

OFICIALES Y MEDIO SASTRES DE confección fina se precisan, Godoy Cruz No. 1133, Palermo. v26

OFICIAL HERRADOR competente, SE le paga siete pesos por día, Gazcón 1124.

OFICIAL PRACTICO EN MAQUINAS de curpintería y banco, se precisa, Defensa 336.

OFICIALES MUEBLEROS PRACTICOS para comedores muchos se precisan; Treinta y Tres 553. v24

OFICIAL SASTRE MEDIO O APRENDIZ adelantado preciso urgente, Venezuela 4054. v24

OFICIALES SASTRES PARA señora, SE necesitan en los talleres Gath y Chaves, Méjico 3486; presentarse con muestra. v6m

OFICIALES CARPINTEROS SE PRECIsan, dándoles banco, herramienta y comida, altura de Moreno 3400, Pasaje Lucro 261.

OFICIAL PELUQUERO PRECISO, CASA seria; inútil presentarse si no es competente, buen sueldo y trato, prefiero italiano, Solís 2022.

PLOMERO MUY COMPETENTE SE NEcesita, Rivadavia 577.

PLANCHADORA OFICIALA SE PRECIse, Andes 1052, dept. 3. v26

PINTOR EMPAPELADOR BUENO NEcesito, French 2378.

PLANCHADORA MEDIO OFICIALA competente se necesita, Esmeralda 993.

PLANCHADORA APRENDIZA Y lavandera se precisan, San Juan 2650.

PRECISO OFICIAL CARPINTERO Y aprendiza, Carranza, 2250. v25

PLANCHADORAS OFICIALAS, MEDIO y aprendizas, necesito, Pampa 2378.

PINTORES OFICIALES Y MEDIO OFIciales se necesitan, Don Cristobal 852.

PINTOR RECUADRADOR Y EMPAPElador se precisa, Lehuala 3932.

PLANCHADORA APRENDIZA SE NEcesita, Humberto I 1460.

PEON PARA FARMACIA SE NECESITA, Chile 1600.

PEON QUE SEPA MANEJAR UNA CHAlita se necesita, Muñiz 600.

PLANCHADORA OFICIALA CAMISERA buena necesito, Viamonte 458.

PLANCHADORAS MEDIO OFICIALAS adelantadas, se precisan, Solís 777.

PINTOR DE LISO BUENO, SE PRECIsa, Sarmiento 1574.

PLANCHADORAS BUENAS OFICIALAS preciso, doy almuerzo, Solís 486.

PLANCHADORA OFICIALA SE PRECIsa, Corrientes 319, altos.

PULIDORES OFICIALES SE PRECISAN, Cerrito 1376.

PLANCHADORA APRENDIZA SE precisa, Humberto I 1480.

PLANCHADORA BUENA OFICIALA se precisa, Montevideo 579.

PONEPLIEGOS DE MINERVIA SE precisan, B. de Irigoyen 1100. v25

PLANCHADORAS BUENAS OFICIALAS se precisan, Thames 1759.

PLANCHADORA OFICIALA MUY buena, se necesita, B. Irigoyen 371.

PLANCHADORAS OFICIALAS SE PREcisan, San Martín 1196.

PLANCHADORA OFICIALA DE CAMIsas se precisa, Perú 1067.

PLANCHADORA ASPRENDIZA SE NECEsita, S. del Estero 875.

PLANCHADORAS APRENDIZAS SE NEcesitan, Solís 1705.

PLANCHADORA APRENDIZA NECESIto, Gallo 1030.

PLANCHADORA SE NECESITA BUEna oficiala, Talcahuano 389.

PLANCHADORAS OFICIALAS SE PREcisan, Jujuy 593.

PLANCHADORA DE CAMISAS NECESItase, Charcas 2132.

PLANCHADORA BUENA OFICIALA SE precisa, Chacabuco 748.

PLANCHADORA BUENA OFICIALA SE precisa, buen trato, Chacabuco 1388.

PLANCHADORA APRENDIZA SE NEcesita, Tucumán 1568.

PLANCHADORA OFICIALA SE NECESIta, Tucumán 2426.

PLANCHADORA MEDIO OFICIALA buena, se precisa, Liniers 1142. v25

PLANCHADORA OFICIALA SE PREcisa, Judical 940.

PINTOR MEDIO OFICIAL CON LA ROpa, se necesita, José M. Moreno 739.

PLANCHADORA OFICIALA BUENA SE precisa, Juncal 3162, dep. 6. v25

PLANCHADORA APRENDIZA SE NEcesita, Solís 349. v25

PINTORES MEDIO OFICIALES DE LIso se precisan, Potosí 3962.

PONEPLIEGOS SE NECESITAN, RIVAdavia 4045. v24

PLANCHADORA OFICIALA O MEDIO oficiala, se necesita, Viamonte 526. v24

PLANCHADORA SE PRECISA BUENA oficiala, Uruguay 592, fondo. v25

PRECISO BUEN OFICIAL TORNERO para el bronce, Layalle 1638. v24

PEON SE PRECISA, QUE SEPA LAVAR automóviles, Santa Fe 3351. v24

PLANCHADORA APRENDIZA SE precisa, Achupallas 121. v24

PLANCHADORA OFICIALA SE PRECIsa para camisas de hombre Junín 1245. v25

PLANCHADORAS OFICIALAS Y MEDIO oficialas se necesitan, San Martín 966. v25

PLANCHADORA BUENA OFICIALA y medio oficiala se precisa, Córdoba 2507. v25

## OFICIOS DIVERSOS PEDIDOS

PLANCHADORAS SE PRECISAN, OFIciala y medio oficiala, Belgrano 3390, v25

PLANCHADORA MEDIO OFICIALA Y aprendiza adelantada necesito, Viamonte 845, dept. 5.

PRECISO OFICIALA PLANCHADORA, que sepa leer y escribir, para hacerse cargo del taller, Alsina 3296.

PLANCHADORA OFICIALA PARA TOda clase de ropa se necesita, Cevallos 1689. v26

PLANCHADORA APRENDIZA ADELANtada se necesita; no va á la calle; Juncal 949, dept. 5. v25

PLANCHADORAS PRECISO BUENA CAmisera y oficiala en señora, Ayacucho núm. 626.

PLANCHADORA MEDIO OFICIALA Y aprendiza adelantada se precisan, Sarmiento 1551, al fondo. v25

PERSONA FORMAL QUE ENTIENDA de comercio necesito, Muñiz, F. C. P., preguntar por Humberto Tommasi.

PLANCHADORAS DE NUEVO OFICIAlas y aprendizas adelantadas necesito, Pozos 331.

PLANCHADORA BUENA OFICIALA SE precisa, no se paga buen sueldo, Santiago del Estero 737.

PLANCHADORAS OFICIALAS DE CAmisas se precisan, buen sueldo, Bolívar 663.

PREPARADORAS DE SOMBREROS muy buenas, se precisan, Maison Annette, Charcas y Paraná. v25

PEON PARA TALLER DE PLANCHADO práctico, se precisa; presentarse de 7 á 8, Salón Peña 523.

PLANCHADORA DE NUEVO SE NECESIta, C. Pellegrini 846, camisería, planchas á gas, se paga bien. v26

PLANCHADORA DE CAMISAS Y DE ROpa de señora á 4 $ por día preciso, C. Pellegrini 877.

PLANCHADORAS DE NUEVO DE COLOR y viejo se necesitan oficialas, medio y aprendizas con sueldo, Rondeau 1012.

PLANCHADORA MEDIO OFICIALA Y aprendiza adelantada se necesitan, Andes 357.

PONEPLIEGOS PARA MINERVA SE NEcesita presentarse á las 8.30 a. m., Salta 517.

PANTALONERA Y CHALEQUERA buenas, con muestra, necesito, Cochabamba 1381.

PLANCHADORAS BUENAS OFICIALAS se precisan y medio oficialas, Belgrano 360, altos.

PEON DE FARMACIA MUY PRACTICO y bien recomendado se precisa, Juncal 2502. v26

PLANCHADORA OFICIALA DE CAMIsas nuevas de color necesito, 10 contamos por camisa, Jujuy 1129.

PLANCHADORAS SE PRECISAN, UNA de 2 á 3 días por semana y aprendiza, B. Mitre 4284. v25

PEONES PARA CORRALON DE MAderas se necesitan, Avenida Montes de Oca 1293. v24

PRECISO UN OFICIAL Y MEDIO OFIcial para camas de hierro, Sadi Carnot 965. v24

PLANCHADORA OFICIALA BUENA Y aprendiza adelantada, se precisan, 928 Montevideo. v24

PRECISO OFICIALES y medio OFICIAlas sastres y costureras para sacos de confección, para trabajo adentro, Cevallos 351. v24

PERSONAS ENERGICAS Y ACTIVAS pueden ganar un sueldo bueno vendiendo un artículo que se precisa en cada familia. Caseros 2684 de 5 á 7 p. m. v25

PEON DE FARMACIA MUY PRACTICO y recomendado necesito, escribir condiciones á San Pedro, F. C. C. A., á Sr. Daglioli. v25

PEON TRABAJADOR Y HONRADO, práctico para limpieza de farmacia, que sepa cocinar, se necesita informes, Piedras 696.

PERSONAS ENERGICAS Y ACTIVAS pueden ganar un sueldo bueno, vendiendo un artículo que se precisa en cada casa, ocurrir Bernardo de Irigoyen 1121, entre las 8 y 9 de la mañana. v24

PERSONAS ENERGICAS Y ACTIVAS, pueden ganar un sueldo bueno, vendiendo un artículo que se precisa en cada casa, Avellaneda, General Mitre 615, de 8 á 8 a. m. v24

QUINTERO, HOMBRE PRACTICO PARA estancia se necesita, tratar 11 de Septiembre 1233, Belgrano.

QUINTERO CON FAMILIA PARA chacra, una hora de Buenos Aires, se necesita, datos, calle España 1442, Barracas. v24

SE NECESITAN APRENDICES, FABRIca de impermeables, San Juan 2502.

SE NECESITA OFICIAL MUEBLERO de macizo, Charcas 3058.

SE PRECISA APRENDIZ COLCHONEro, Medrano 241 y 246.

SE PRECISA JOVEN PARA BICICLETA, sueldo 50 $ mensuales, Paraguay 1061.

SE NECESITA MEDIO OFICIAL ELEctricista, Av. de Mayo 1145.

SE NECESITAN MOZOS, SAN JUAN 3035.

SE NECESITA BUENA OFICIALA planchadora, Catamarca 358.

SE PRECISA MUCHACHO PARA TAller de sombreros, Talcahuano 434.

SE NECESITA MEDIO OFICIAL CARpintero, pintor y albañil, Perú 91.

SE NECESITA OFICIALA PLANCHADOra buena, Carlos Calvo 766.

SE PRECISAN MEDIO OFICIALES Y aprendices sastres, Pinos 778.

SE PRECISA DEPENDIENTE práctico DE almacén, Córdoba 1799.

SE PRECISA MEDIO OFICIAL MUEblero, Pozos 581.

SE PRECISAN BUENOS OFICIALES AlbaÑiles, Bulnes 2561. v26

SE PRECISA UN APRENDIZ CARPINtero y muebliero, San Juan 1119.

SE PRECISA UNA CHICA APRENDIZA planchadora, Córdoba 1591.

SE NECESITA PLANCHADORA OFICIAla y medio oficiala, Malabia 487. v24

SE NECESITAN BUENOS OFICIALES muebleros, Treinta y Tres 553. v24

SE NECESITA APRENDIZA PLANCHAdora, Alsina 2134, altos. v24

SE PRECISAN OFICIALES ZURQUERON ó zapateros, Beauchef 1441. v24

SE PRECISA MEDIO OFICIALA MODIsta, Bdo. de Irigoyen 589. v24

SE PRECISAN CORREDORES PARA tintorería, Corrientes 3719. v24

SE PRECISA BUENA ADORNADORA de sombreros, Bdo. de Irigoyen 589. v24

SE PRECISA PEON PARA LECHERIA recién venido, Almirante Brown 1255, Mitre. v25

SE NECESITA UN CARPINTERO EN obra blanca, por día, Virreyes 2071. v24

SE PRECISA OFICIALA PLANCHADOra y aprendiza, Nahuel Huapí 5249. v24

SE PRECISA MEDIO OFICIALA planchadora, Pueyrredón 1508; no hay tabiero.

SE NECESITAN TEJEDORES PARA colchones argentinos, Rodríguez 137, Lanús, F. C. Sud.

SE PRECISA MUCHACHO DE 12 A 16 años, para repartir anuncios, Liniers 116.

SE PRECISAN albañiles MEDIO OFIciales que entiendan en revoque, Esmeralda 1359.

SE PRECISA PEON DE HERRERIA Ó de caballos, San Juan 4041, inútil presentarse si no es competente.

Señoras, señoritas, SE enseña EN TRES meses oficio modista sombreros, dos horas diarias Santa Fe 1423. v2m

SE NECESITA HOMBRE DE EDAD O muchacho para repartir avisos, Saavedra 344.

SE PRECISA UN MUCHACHO de 14 á 16 años para almacén, se prefiere italiano, Estados 4099.

SE PRECISAN BUENOS OFICIALES albañiles, Estación General Rodríguez F. C. O., obras del hospital. v26

SE NECESITAN CORREDORES PARA la venta de terrenos, Esmeralda 264, escritorio 18, de 2 á 6 p. m. v27

SE NECESITA UN MOZO PRACTICO para almacén y otro para todo trabajo, Federico Lacroze y Conesa. v25

SE PRECISA OFICIAL CARPINTERO competente para colocación de pisos, Garruchaga 1288.

SE NECESITA TALABARTERO PARA estancia en Santa Fe, presentarse Bulcarce 259. v24

SE PRECISAN APRENDIZAS, PARA casa de modas y confecciones, Bdo. de Irigoyen 

## SERVICIO DOMESTICO PEDIDO

MUJER PARA LAVAR SE PRECISA 2 días por semana. Chile 919.

MUJER FORMAL SE NECESITA PARA sirvienta, Tacuarí 586.

MUCHACHO SE NECESITA PARA mandados, Ayacucho 621.

MUCHACHO DE 16 A 18 años, SE NEcesita, para limpieza, Chile 942.

MUCHACHA SE NECESITA, CHILE 685.

MUCHACHO PARA LIMPIEZA SE NEcesita, San Juan 3167. v25

MUCHACHO PARA LIMPIEZA Y MANdados se necesita, Santa Fe 1967.

MUCHACHA PARA niñera SE NECEsita, B. de Irigoyen 1130.

MUCHACHA SE NECESITA, HUMNES 719. v25

MUCHACHO PRECISASE, LIMPIEZA Y mandados, Sarmiento 1788.

MUCHACHA de 13 á 15 años, SE PREcisa para matrimonio, Corrientes 1123

MUCHACHO NECESITO, RIOJA 1096, para la limpieza, práctico, 20 $.

MUCHACHA DE 14 A 16 años, SE NEcesita, Andes 692, 2o. piso.

MUCHACHA DE 15 años SE NECESITA, San José 672.

MUCHACHA QUE DESEE GANAR 10 $ y comida necesito, Cevallos 947.

MUCHACHA SE NECESITA, SUELDO 20 pesos, Cevallos 463.

MUCHACHA de 15 á 17 años SE NEcesita, Paraná 642, 4o. piso, dep. 7.

MUCAMA SE NECESITA, PARAGUAY 2420.

MUCAMA QUE SEPA PLANCHAR SE necesita, Arenales 1251.

MUCAMA QUE SEPA PLANCHAR Y niñera se precisan, Montes de Oca 1728.

MUCHACHAS DE 14 A 16 años SE NEcesitan, Brasil 933.

MUCHACHO O MUCHACHA SE NECEsita, Humberto I 2139.

MUCHACHA PARA TODO TRABAJO, se necesita, Entre Ríos 1560.

MUJER PARA TODO SERVICIO, SE necesita, Aguirre 179.

MUCHACHA DE 12 A 14 años SE NEcesita, Miró 337, Flores. v24

MUCHACHA PARA CASA DE CORTA familia se necesita, Arenales 1913. v24

MUCHACHO SE NECESITA DE 12 A 14 años, Bartolomé Mitre 4242. v24

MUCHACHA PARA TODO SERVICIO se necesita, Paraguay 3480. v25

MUCHACHA SE NECESITA, RAWSON núm. 40. v24

MUCHACHA, SE NECESITA, FERRARI 386 cerca del Parque Centenario. v24

MUCHACHA PARA AYUDAR QUEHAceres de casa necesito, Treinta y Tres núm 986.

MUCHACHA DE 13 A 14 años SE NEcesita para ayudar, sin cama, Estados Unidos 768, dept. 16.

MUCHACHA DE 13 A 14 años SE NEcesita, para cuidar chicos y trabajos livianos, Belgrano, General Paz 1350. v25

MUCHACHA DE 14 A 15 años PARA los quehaceres de casa se necesita, sin cama, Venezuela 2079.

MUCAMA FORMAL PARA HOTEL SE precisa, con cama, sueldo 35 pesos, Caseros 1102.

MUCHACHO Y MUCHACHA PRECISO con recomendación, Corrientes 3519, altos.

MUCHACHO TRABAJADOR DE 16 A 18 años se necesita, Saavedra 97, de 9 á 11 a. m.

MUCHACHA DE 14 A 16 años PARA ayudanta necesita, Moreno 731, 1ro., izquierda.

MUCHACHA DE 15 A 16 años, SE PREcisa para el servicio de una señora, Cangallo 1265, 2o. piso, dep. 14, de 9 á 10 a. m.

MUCHACHA JOVEN, española, PARA matrimonio solo se precisa, Sulpacha 527.

MATRIMONIO, COCINERA Y MOZO, fonda campaña, se necesita, Moreno 901.

MUCHACHO DE 14 A 15 años, PRACTIque en limpieza, se necesita, Rivadavia 8186.

MUCHACHA SIN CAMA PARA MATRImonio solo se necesita, Estados Unidos 788, dep. 6.

MUCAMA DE COMEDOR SE NECESIta, tratar Cerrito 167, después de las 10 a. m. v25

MUCHACHO de 14 años, PRECISO para limpieza y mandados, 15 $, comida y cama, Av. de Mayo 744.

MUCAMA DE ADENTRO Y COMEDOR, de buena presencia, se necesita, Lavalle 1910. v25

MUCHACHA SE PRECISA, PARA AYUdar á los quehaceres, con cama, Junín 165. v25

MUCHACHA JOVEN, SE NECESITA para todo servicio de matrimonio, Gral. Urquiza 1423. v24

MUCAMA FORMAL, PRECISA MATRImonio solo, después de las 10, Rivera 1211.

MUCHACHA DE 15 A 17 años SE NEcesita para sirvienta, 24 de Noviembre 1770. v24

MUCHACHA DE 12 A 14 años PARA trabajos livianos, se precisa, calle Melincué 3527, Villa del Parque F. C. P. v24

MUCHACHA DE 12 A 15 años SE NEcesita, sueldo 20 $, Sulpacha 15, piso 2o., núm. 6. v24

MUCHACHO de 11 á 14 años, PARA casa de familia, necesito, Giribone 235, de 8 á 10 el lunes. v24

MUCHACHA de 12 á 14 años, SE NEcesita para matrimonio solo, hay otra sirvienta en la casa, Tucumán 2153. v24

MUCHACHA DE 12 A 14 años, NECESIto para limpieza, Gutemberg 264, esq. Correo.

MUJER PARA TODO SERVICIO, QUE entienda de cocina: preciso, se prefiere italiana, Sgo. del Estero 1460. v24

MUCHACHA DE 12 A 14 años SE NEcesita en casa de corta familia, Suárez 1426. v24

MUCHACHO SE PRECISA, español, RElación venido, de 13 á 14 años, para limpieza de casa de corta familia, Masa 1089. v24

MUCAMA BUENA PARA COMEDOR Y limpieza, decente, trabajadora y que tenga buenos informes se precisa, Uruguay 1274, inútil que se presente sin todos estos requisitos. v26

MATRIMONIO JOVEN DE LA ALTA Italia, se necesita, con recomendación; él para portero y ella cocinera, buen sueldo y poco trabajo, Corrientes 3978, tratar de 7 á 9 a. m. v25

MADRE E HIJA ITALIANAS, LA madre cocinera y la hija mucama, necesita matrimonio italiano sin hijos que viva en Belgrano, calle Pampa 3410, inútil presentarse sin buenas referencias. v25

NECESITO SIRVIENTA, CANNING 610. v26

Niñera FRANCESA O QUE HABLE francés, se precisa, Mitre 760, Avellaneda. v24

Niñera MUJER FORMAL PARA EL cuidado de un niñito se necesita, Paraguay 2347.

PEON DE PATIO Y UN LAVARLATOS necesita colegio, Flores 3826.

PEON PARA LA COCINA SE NECEsita, Belgrano 1902.

PRECISASE SIRVIENTA JOVEN, PAGO $ 30, Almagro 425. v24

PEON PRACTICO PARA COCINA SE necesita, Jujuy 1702. v24

PEON PARA COCINA SE NECESITA; inútil presentarse si no sabe su obligación, Libertad 866.

PEON DE COCINA SE PRECISA, QUE sea práctico, se prefiere italiano, Alsina 2375.

PARA ESTANCIA Y CUIDAR PERSONA sola se necesita sirvienta joven ó señora id sin familia, Tacuarí 114, darán razón. v26

PERSONA SOLA DE RESPETO, NECEsita sirvienta para todo trabajo, tratar personalmente, Méndez de Andés 1242, Caballito.

SIRVIENTA PARA TODO SERVICIO, con retiro, se necesita, Libertad 356.

SE NECESITA SIRVIENTA QUE SEPA de cocina, Patagones 210.

SIRVIENTA ASEADA QUE SEPA ALgo de cocina se precisa, San Juan 1949

SIRVIENTA PARA TODO TRABAJO SE necesita, Salguero 654.

SE NECESITA COCINERA, MANPU 281 v25

SIRVIENTA BUENA SE NECESITA para corta familia, tratar Uriarte 1667.

SIRVIENTA FORMAL SE PRECISA PAra todo trabajo, Charcas 4866.

SIRVIENTA española, CON CAMA, SE precisa, Moreno 3534. v24

SIRVIENTA SE PRECISA PARA TODO trabajo que sepa cocinar, Victoria 2630.

SIRVIENTA PARA TODO SERVICIO Y cocina preciso, Jujuy 1280.

SE PRECISAN COCINERA Y SIRVIENta, calle Solís 1845.

SE PRECISA AMA PARA CRIAR UN niño en su casa, tratar Méjico 492.

SIRVIENTA JOVEN SE PRECISA, SAN con sueldo.

SIRVIENTA SE NECESITA, BUEN sueldo, San Juan 2160.

SE PRECISA SIRVIENTA PARA CASA de corta familia, Almirante Brown 324.

SIRVIENTA NECESITO PARA TODO trabajo de buen trato, Salto 545. v25

SIRVIENTA JOVEN COCINA SE NECEsita, Arenales 2264.

SE PRECISA SIRVIENTA PARA POCA familia, Sipacha 710. v25

SIRVIENTA QUE SEPA ALGO DE COCIna se necesita, Pringles 315. v25

SE PRECISA, CORRIENTES

SIRVIENTA PARA TODO TRABAJO SE Andes 1432.

SE NECESITA, TUCUMAN

SIRVIENTA, PUEBLO

SIRVIENTA PARA TODO TRABAJO, SE con cama, Cerrito 1170.

SIRVIENTA PARA TODO SERVICIO, que entienda de cocina, se precisa, Corrientes 1658.

SIRVIENTA SE NECESITA PARA TODO trabajo de matrimonio solo, con retiro, Libertad 38.

SIRVIENTA TODO TRABAJO, QUE SEpa cocinar, corta familia, necesita, Lavalle 1614.

SE NECESITA MUCHACHA DE 12 A 13 años para niñera, no lava ni plancha, hay mucama y cocinera; Pueyrredón 1713.

SE NECESITA COCINERO DE PRIMEra, buenos informes Hotel Inmigrantes, administración.

SE PRECISA MOZA ó señora FORMAL para cuidado de una señora en Villa Urquiza, informes Garay 901.

SIRVIENTA PARA TODO TRABAJO QUE entienda algo de cocina se precisa, tratar Vera 248. v25

SIRVIENTA JOVEN PARA TODO TRAbajo menos cocina necesito, José María Moreno 290.

SE NECESITA UN HOMBRE español para acompañar á un ciego, tratar Anchorena 379.

SIRVIENTA PARA TALLER DE PLANchado, se le enseña el oficio, Santiago del Estero 737.

SE NECESITA MUCHACHO de 14 á 15 años para ayudar portero, General Guido 4521.

SIRVIENTA RECOMENDADA, QUE entienda de cocina, se necesita, sueldo pesos 40, Rivadavia 6815.

SIRVIENTA PARA TODO TRABAJO QUE sepa su obligación se necesita, buen sueldo, Lavalle 1362, 3er. piso.

SIRVIENTA JOVEN, ROBUSTA PARA atender consultorio dentista y familia sin cocina se necesita, Victoria 1406.

SIRVIENTA RECIEN VENIDA, TRABAjadora, que entienda algo de cocina se necesita, Pueyrredón 1731.

SEGUNDO MUCAMO SE NECESITA CON recomendaciones, de 2 á 4, Charcas 2289.

SE PRECISA BUENA SIRVIENTA ITAliana para todo trabajo, tratar después de las 8 a. m., Carlos Pellegrini 941. v25

SIRVIENTA QUE ENTIENDA ALGO DE cocina para muy corta familia se precisa, San Juan 751.

SIRVIENTA FORMAL PARA COCINAR lavar y planchar á corta familia, se necesita, Rivadavia 2042, dep. 21. v24

SIRVIENTA QUE SEPA ALGO DE COcina se necesita para corta familia, calle Arenales 3001. v24

SIRVIENTA FORMAL QUE ENTIENDA de cocina se necesita, Suipert 2571, buen sueldo. v24

SIRVIENTA JOVEN NECESITO QUE entienda de cocina, sin cama, Carlos Calvo 1680. v24

SIRVIENTA PARA TODO TRABAJO, SE necesita para pueblo cercano, tratar Laprida 1178. v24

SIRVIENTA SE NECESITA PARA AYUdar Av. San Martín 1757, entre Bella Vista y Segui. v24

SIRVIENTA QUE ENTIENDA DE COCIna, se precisa, Darregueira 2444, esq. casi Charcas. v24

SIRVIENTA JOVEN PARA TODO SERvicio de matrimonio, se necesita, San Eduardo 1921, esq. Terrero. v24

SIRVIENTA JOVEN PARA TODO SERvicio de corta familia se necesita, Bacacay 2985, Flores. v24

SE PRECISA MUCHACHA DE 15 A 17 años para corta familia, h. Alsina 1930, depto. 11. v24

SIRVIENTA PARA TODO TRABAJO, que sepa algo de cocina, se da pieza para el marido, Costa Rica 4153. v24

SIRVIENTA PARA TODO TRABAJO, EN casa de corta familia, preciso, Directorio 1824, Flores. v24

SIRVIENTA NECESITO, QUE ENTIENda de cocina, con buen sueldo, Soler 3255. v24

SE NECESITA UNA niñera CON BUENAS recomendaciones, presentarse de 9 á 12 a. m., Arcuénaga 581. v24

SIRVIENTA QUE SEPA COCINA SENCIlla se necesita, sueldo 40 $, Carlos Calvo 1634, de 8 á 10. v24

SE NECESITA SIRVIENTA QUE entienda de cocina, para casa de corta familia, Chivilcoy 630, Vélez Sársfield. v24

SIRVIENTA ITALIANA PARA TODO servicio, se necesita, Belgrano 2655, Belgrano. v24

SIRVIENTA JOVEN PARA MEDIO DIA que sepa planchar y cocinar se necesita con recomendaciones, Rosario 893, Caballito.

SIRVIENTA ITALIANA QUE SEPA ALgo de cocina, para matrimonio distinguido, se necesita, hay mucama y cocina á gas, ocurrir E. Unidos 444. v24

SIRVIENTA PARA TODO SERVICIO DE corta familia, que sepa cocinar bien, con cama, sueldo 50 $, se necesita, Cabildo 619. v25

SIRVIENTA FORMAL DE 30 A 35 años, se necesita para todo servicio, que entienda de cocina, Pueyrredón 155, B. al Norte. v24

## SERVICIO DOMESTICO OFRECIDO

AMA SE OFRECE CON LECHE DE 20 días, italiana, Loria 1544. v25

AMA SE OFRECE, ALVARADO 1431.—Genoveva Fernández. v26

AMA SE OFRECE, PARA CRIAR EN su casa, Méjico 2178. v25

AMA SE OFRECE PARA CRIAR EN casa del niño, Arenales 2024. v24

AMA DE LECHE SE OFRECE PARA criar en su casa, Lavalle 3257. v24

AMAS ITALIANAS Y VASCAS ROBUSTAS se ofrecen van al campo, Lavalle 1589.

AMA CON BUENA LECHE, SIN CHICO, se ofrece, Cevallos 1266, pieza 1, Josefa Fernández. v26

A LA BOLSA DEL TRABAJO DEL BANco del Centavo, Méjico 868, todos los que necesiten trabajo sin abonar comisión.

AMA española SE OFRECE PARA criar un chico en su casa, leche abundante, tratar San Juan 1349, pieza 7. v25

AMA PRIMERIZA SOLA SE OFRECE á con certificado de la Asistencia y 40 días de 4 meses y medio y de buena

AMA SE OFRECE PARA CRIAR EN su casa sin chico, leche de 3 meses, Jujuy 1893.

AMAS ESPECIALES ITALIANAS COSmopolitas, leche analizada ofrécense, U. T. 1414, Lib., Junín 277.

AMA PRIMERIZA, SE OFRECE PARA criar en su casa, matrimonio solo, sin chicos, Godoy Cruz 2925, Palermo. v25

AMA PRIMERIZA SE OFRECE PARA casa del niño, con leche de dos meses, tratar Hernandarias 1430, Barracas. v24

AMA SE OFRECE PARA CRIAR NIño en su casa y le viste hasta cierto tiempo, Carlos Calvo 1546, pieza 20. v24

AMA ITALIANA SE OFRECE, CON LEche de 20 días para casa del chico, ver á toda hora, Andrés Arguibel 1440. v24

AMA ROBUSTA CON LECHE ABUNdante de 4 meses, se ofrece para la casa del chico, Humberto I, 2651. v24

AMA OFRECESE PARA CIUDAD O campo, leche de 5 meses, San Francisco número 667. v24

AMA SE OFRECE PRIMERIZA CON bastante leche de mes y medio, calle 15 de Noviembre de 1889, No. 1115. v24

AMA DE LECHE SE OFRECE PARA casa del niño, leche buena y abundante de 2 meses, italiana, Castro 2131. v25

AMA SE OFRECE PARA CRIAR EN casa del niño, leche fresca, buenas recomendaciones, Belgrano 3335, pieza 13. v25

AMA española, SE OFRECE CON LEche de 2 meses, buena y abundante, tiene certificados de la Asistencia Pública, presenta su niño, Santa Fe 1532, pieza 6.

A LA BOLSA DE TRABAJO, DEL Banco del Centavo, Méjico 868, todos los que necesiten cualquier servicio, sin abonar comisión.

AMA SE OFRECE PARA CRIAR UN chico, leche buena y abundante, pagando un mes adelantado, criar en su casa, Méjico 1166, dep. 25.

AMA española, JOVEN, SE OFRECE, con ó sin niño, certificado médico, dirigirse por carta A. Rodrigues ó personalmente, Convención 530, Caballito. v24

BUENA COCINERA Y REPOSTERA argentina, sin cama, se ofrece, por carta, Estados Unidos 2379. v26

COCINERA FORMAL SE OFRECE PAra poca familia, San José 174.

COCINERA española CON RECOMENdacion se ofrece, Loria 628.

COCINERA SE OFRECE, CALLE DEfensa 347. v26

COCINERA SE OFRECE, CON RECOmendaciones, Montes de Oca 885.

COCINERA SE OFRECE PARA FAMILIA argentina, Humberto I 283.

COCINERA SE OFRECE, AVENIDA Quintana 94. v25

COCINERA RECIEN VENIDA SE OFREce, sabe su obligación, Brasil 412.

COCINERA FORMAL PARA COCINA sencilla, se ofrece, Junín 180. v26

COCINERA COMPETENTE, CON RECOmendaciones, se ofrece, Sgo. Juan 945.

COCINERA FORMAL CON CAMA y buenos informes, se ofrece, Moreno 784.

COCINERA española DE PROFESION SE ofrece, Velasco 1250.

COCINERA SE OFRECE SIN CAMA, con recomendaciones, Ayacucho 1370. v25

COCINERA FORMAL SE OFRECE CON buenas recomendaciones, San Juan 1071

COCINERA ITALIANA SE OFRECE, C. Alberti 778.

COCINERA SE OFRECE PARA CAMPO y ciudad, Viamonte 835.

COCINERA SE OFRECE Y OTROS QUEhaceres, Uspallata 1733. v25

COCINERA SE OFRECE, CON RECOmendaciones, Araoz 1945. v24

COCINERA SE OFRECE PARA COCINA solamente y sencilla, Chile 1469. v25

COCINERA SE OFRECE, CORDOBA número 1417. v24

COCINERA SE OFRECE CON BUENAS recomendaciones, Belgrano 360. v24

COCINERA vasco-española, SE OFRECE, sabe su obligación, Alvear 1711. v24

COCINERA CON HIJA DE 5 años SE ofrece, Garay 2599. v24

COCINERO SE OFRECE, PARA ALMAcén ó casa de comida, Viayles 355. v24

COCINERO ITALIANO GENOVES PARA fonda ó negocio se ofrece, Méjico 1879. v24

COCINERA SE OFRECE U OTROS TRAbajos, con buenas recomendaciones, española, formal, Defensa 1483. v25

COCINERA SE OFRECE, SABE SU obligación, corta familia, ó todo servicio, Sarmiento 1934.

COCINERA SE OFRECE PARA CORTA familia, tiene buenas recomendaciones y sabe su obligación, Belgrano 1018.

COCINERA SE OFRECE CON BUENAS recomendaciones para la capital ó campaña, Balcarce 598.

COCINERA SE OFRECE, ARGENTINA, con buenos informes, Carlos Calvo 1773, pieza 12.

COCINERA FORMAL SE OFRECE PAra ciudad ó pueblo cercano, tratar Lima 1349. v25

COCINERA SIN CAMA Y UNA señora para coser y planchar, se ofrece, Tucumán 1077.

COCHABAMBA 2578, señora SE OFRECE para cocinar ó otros quehaceres ó lavar. v25

COCINERA CON BUENAS RECOMENdaciones se ofrece sin cama, Potosí 3057.

COCINERA EXTRANJERA SE OFRECe con recomendada, sola, sin pretensiones, Piedras 396.

COCINERA COMPETENTE Y RECOMENdaciones, se ofrece, sueldo 60 $, Piedras 444, al fondo, pieza 5.

COCINERA VASCA SE OFRECE, SABE su obligación, tiene recomendaciones, Solís 735.

COCINERA SUPLENTA SE OFRECE Á 3 pesos por día, Córdoba 1454, pieza 18. v25

COCINERA SE OFRECE CON BUENAS recomendaciones, sabe muy bien su obligación, Méjico 1182, pieza 20.

COCINERA FORMAL, ARGENTINA, SE ofrece con cama ó sin cama, corta familia, Alberti 1262. v25

COCINERA SE OFRECE, MUJER FORmal, con buenos informes, Tacuarí 1126 altos.

COCINERA SE OFRECE PARA CORTA familia, sabe su obligación, Piedras 1162.

COCINERA SE OFRECE ITALIANA, LA hija para otros quehaceres de la casa, sabe planchar, Carlos Calvo 1126. v25

COCINERO JOVEN español, MUY LIMpio, con buenos informes, se ofrece, Méjico 2162, por carta ó personalmente. v24

COCINERA SENCILLA Y ALGUN otro quehacer con recomendaciones se ofrece, Martín García 638. v24

COCINERA ITALIANA, PIAMONTESA, se ofrece para casa italiana, ó que se hable el italiano; dirigirse Santa Fe 1653. v25

COCINERA FORMAL SE OFRECE PAra cocina sencilla y otros quehaceres, con buenas recomendaciones, Defensa 736, pieza 6.

COCINERO JAPONES, DE PROFESION, se ofrece, bien recomendado, que sea para ciudad ó campaña, dirigirse por carta á T. M., Rusaingó 134. v24

COCINERA VASCA, SE OFRECE PARA corta familia, recomendada, inútil presentarse, quintero, ella cocinera, mucama, sabe coser, lavar, planchar, B. Mitre 2130.

DOS HERMANAS SE OFRECEN PARA mucama de adentro y otra niñera con recomendaciones, ciudad ó campo, Uriarte 2202. v24

DOS SIRVIENTAS SE OFRECEN PARA todo trabajo menos cocina, desean unirse separadas, con recomendación, Saavedra 852. v26

DOS HERMANAS DESEAN COLOCARSE juntas, señoritas decentes, prefieren buenos patronas, para la ciudad ó campo, una como cocinera y otra mucama, Tucumán 1547. v24

GOBERNANTA FRANCESA DE 25 años se ofrece, persona educada y competente, por carta á Mme. Blanche, Bartolomé Mitre 1930, depto. 23. v24

HOMBRE FORMAL Y FUERTE CON recomendación se ofrece para peón ó portero, sabe de cuidado de capitero ó para reparación de muebles en hotel ó para cualquier trabajo decente, por carta, Humberto 616, F. B. v25

JOVEN DE 19 años SE OFRECE PARA cualquier trabajo, Solís 141.

JOVEN española SE OFRECE, TODO trabajo, Herrera 1441. v24

JOVEN SE OFRECE PARA CASA DE familia, Pozos 1682. v24

JOVEN FORMAL, español DE 26 años se ofrece para portero ó limpieza en casa particular, tiene buenas recomendaciones, Méjico 689.—M. S.

JOVEN ARGENTINO, DE 23 años, SE ofrece para portero ú ordenanza, posee muy buena conducta y educación, tiene buenos certificados y buenas recomendaciones no tiene pretensiones, para ciudad ó campaña; dirigirse á F. L. P., Brasil 1345. v24

LAVANDERA POR MES SE OFRECE, sin cama, Balcarce 598. v25

LAVANDERA SE OFRECE POR DIA Ó para sirvienta, General Urquiza 640.

LAVANDERA SE OFRECE POR DIA, Sáenz Peña 1210.

LAVANDERA TRES DIAS POR SEMAna, se ofrece, Bocdo 369.

LAVANDERA SE OFRECE, PARANA 744, pieza 20.

LAVANDERA SE OFRECE PARA SU casa ó afuera, Méjico 3176. v25

LAVANDERA Y PLANCHAR LISO SE ofrece, Independencia 1935. v24

LAVANDERA Y PLANCHADORA, SE ofrece por mes, Rivadavia 11099, Liniers, por carta. v25

LAVANDERA SE OFRECE POR DIA Ó semana para casa particular ó fonda, General Hornos 1380, dept. 5, B. al Norte. v25

LAVANDERA SE OFRECE DE 16 á 18 años, Cochabamba 1703.

MUCAMA SE OFRECE PARA ACOMPAñar familia á Europa, Av. de Mayo 1132, piso 4o., derecha. v24

MATRIMONIO VASCO, JOVEN, SE ofrece, él chauffeur mecánico, con certificados y libreta, conoce varias marcas, ella mucama, dirigirse por carta ó personalmente, Alberti 524, C. Buca. v24

MATRIMONIO español, SE OFRECE, ella cocina sencilla y otros quehaceres, y él para cualquier cargo, entiende de carpintero, dirigirse por carta ó personalmente á H. N., Saavedra 25, San Martín, F. C. C. A. v24

MATRIMONIO PIAMONTES, JOVEN, sin hijos, se ofrece para campo y estancia, él sabe cuidar caballos fino de trote y carrera, ó cochero, entiende algo de jardín y quinta, ella para mucama ó sirvienta, lavar, planchar y criar aves, con buenas recomendaciones, tratar B. Mitre 2752. v24

MATRIMONIO SE OFRECE, FORMAL, solo, piamontes, ella buena cocinera y otros trabajos de casa, él hombre de confianza para cobrador, corredor, cochero, portero ó otro trabajo que requiera inteligencia, se puede dar cualquier informe, calle Obligado 3733, tranvía 25. v24

MATRIMONIO español MUY FORMAL SE ofrece para cualquier trabajo ó servicio doméstico ó negocio, él como mucamo, portero, cobrador ó otros trabajos, sabe manejar, la señora cualquier trabajo, sabe de cocina; familias distinguidas pueden informar de su conducta y competencia; tienen certificados y él cédula de identidad, ciudad ó campaña, dirigirse Uruguay 804. v24

Niñera SE OFRECE DE 16 años, BELgrano 1215.

Niñera O MUCAMA SE OFRECE, BUEnas recomendaciones, Guardia Vieja 4572. v25

SIRVIENTA SE OFRECE PARA CORTA familia, Chile 715. v25

SIRVIENTA española SE OFRECE, Calle Guayaquil 569.

SE OFRECE SIRVIENTA O MUCAMA, Independencia 1583, pieza 29.

SIRVIENTA SE OFRECE PARA TODO trabajo, Santa Fe 2701.

SIRVIENTA SE OFRECE PARA TODO trabajo, Tacuarí 230. v25

SE OFRECE MUCAMA SERIA CON CAma, Chile 1319. v25

Señora FORMAL SE OFRECE ENTIENde de cocina, E. Unidos 352.

SIRVIENTA JOVEN DE 19 años OFREcese, calle Garay 514.

SE OFRECE UNA SIRVIENTA PARA todo trabajo menos cocina, España 1443.

SIRVIENTA SE OFRECE PARA CORTA familia, Méjico 2166, pieza 25.

SE OFRECE LAVANDERA, TAMBIEN lava pisos, Estados Unidos 532.

SIRVIENTA SE OFRECE, CHARCAS 2367, dep. 23.

SE OFRECE MUCHACHO DE 19 años, para todo trabajo, ó para almacén, Independencia 1227.

MUCAMA española SE OFRECE CON buenas recomendaciones, para corta familia, Belgrano 2122.

MUCAMA SE OFRECE PARA ADENTRO ó para niñera, dirigirse por carta ó personalmente, calle Pueyrredón 1978. v25

MUCAMA SE OFRECE, SABE LAVAR y planchar de lisa, con recomendaciones, Méjico 1460, pieza 19.

MUCHACHA DE 18 años SE OFRECE para mucama ó niñera, Santiago del Estero 1024.

MUCAMA O SIRVIENTA SE OFRECE con buenos informes, entiende de cocina, San Juan 1461. v25

MATRIMONIO SE OFRECE, ELLA SIRvienta y cocinera y él quintero y jardinero, Sud América 86 (Flores).

MUCAMO DE COMEDOR JOVEN, SE ofrece, con recomendaciones; por carta solamente á A. S., Av. Mayo 946.

MUCHACHO español, DE 18 años, SE ofrece para portero ú otro trabajo, con buenas recomendaciones, Paraná 744, pieza 20.

MUCHACHA SE OFRECE PARA MAtrimonio solo, ó de corta familia Tratar, Perú 788.

MUCAMA DE ADENTRO CON BUENAS recomendaciones, se ofrece, Talcahuano 1633.

MUCHACHA DE 15 años SE OFRECE, dirigirse por carta, ó personalmente, Córdoba 753.

MUJER CON HIJO DE 4 años SE ofrece para lavandera, cocinera y demás quehaceres, Paseo Colón 135.

MUCHACHA DE 12 años SE OFRECE para niñera ó matrimonio solo, Libertad 469. v26

MUCHACHO SE OFRECE PARA CUAIquier trabajo, Barracas al Norte, California 1388.

MUCHACHA QUE SABE ALGO DE TOdo, se ofrece, casa de familia, Arévalo 1766.

MUCAMA JOVEN, QUE SABE BIEN su obligación y planchar, se ofrece, Perú 1382. v25

MUCAMO JOVEN JAPONES SABE HAblar castellano é inglés se ofrece cualquier trabajo, Rocha 519. v25

MATRIMONIO DE LA ALTA ITALIA SE ofrece para servicio doméstico, saben bien su obligación, B. Mitre 2130. v26

MUCHACHO RECIEN VENIDO DE 13 A 14 años se ofrece para cualquier trabajo, Estados Unidos 1130.

MUCAMA O COCINERA SE OFRECE de buena presencia con recomendaciones, Brasil 2301. v27

MUCAMA PARA CORTA FAMILIA, SE ofrece con buena recomendación, Sipacha 867. v25

SE OFRECE COCINERA Y MUCAMA, prácticas, Vera 10. v25

SIRVIENTA SE OFRECE PARA CORTA familia, sin cama, Chacabuco 960.

SE OFRECE señora FORMAL PARA corta familia, Güemes 4747. v24

SE OFRECE SIRVIENTA, PARA TODO trabajo, Sáenz Peña 1918. v24

SE OFRECE MUCAMA DE ADENTRO para todo trabajo, San José 1429. v24

SIRVIENTA SE OFRECE PARA TODO servicio, calle Garay 2499. v24

SE OFRECE señora PARA CRIAR UN chico en su casa, Cavia 64. v24

SIRVIENTA O COCINERA SE OFRECE, Vilelia 216, Saavedra. v24

SE OFRECE AMA PARA CRIAR CHICOS en su casa, Paraguay 1054. v24

SE OFRECE SIRVIENTA PARA TODO servicio, Caseros 2535, dep. 2 al fondo. v24

SE OFRECE señora FORMAL PARA cocina sencilla, E. Unidos 352, pieza 21. v24

SE OFRECE MUCAMA PARA CASA DE familia, joven, española, Cangallo 1870. v25

SE OFRECE niñera O MUCAMA, RECién venida de 17 años, Alberti 93. v25

SIRVIENTA SE OFRECE PARA TODO trabajo, recien venida, Belgrano 1477. v25

SIRVIENTA SE OFRECE PARA TODO trabajo, menos cocina, 24 de Noviembre 217.

SE OFRECE SIRVIENTA QUE SABE cocinar, con recomendaciones, sueldo 45 pesos, Belgrano 1472.

SIRVIENTA SE OFRECE PARA TODO trabajo menos de cocina y planchar, Moreno 1056.

SE OFRECE COCINERA ARGENTINA para corta sencilla, Santiago del Estero 1939. v25

SE OFRECE SIRVIENTA, SABE ALGO de cocina, con recomendaciones, Méjico 1460.

Señora FORMAL SE OFRECE PARA todo trabajo menos cocina, Belgrano 1993.

Señora FORMAL SE OFRECE, PARA corta familia, entiende de cocina, Alsina 3473. v26

SE OFRECE señora ITALIANA PARA corta familia, todo trabajo, Cevallos 1070.

SIRVIENTA PARA TODO TRABAJO O para niñera se ofrece para ciudad ó campo, Bolívar 953.

Señora RECIEN CASADA, DESEA TRAbajo para corta familia, entiende un poco de cocina, Soler 5818.

SIRVIENTA española SE OFRECE, CORta familia y cocina sencilla, Piedras 224.

Señora FORMAL SE OFRECE PARA lavandera y otros quehaceres de casa, Tacuarí 725.

Señora SE OFRECE PARA TODO TRAbajo de casa chica ó persona sola, Montevideo 85.

SE OFRECEN DOS HERMANAS DESEAN colocarse juntas ó separadas para ciudad ó para afuera, Chile 577.

SE OFRECE PARA CASA SERIA SIRvienta joven española, sabe algo de cocina, Colombres 1277.

SE OFRECE MUCAMA Ó SIRVIENTA para todo trabajo corta familia, Méjico 962, pieza 6.

SIRVIENTA ITALIANA, SE OFRECE, entiende de cocina, familia italiana, Cangallo 783, 5o. piso.

SE OFRECE JOVEN de 15 años, recién venida, para sirvienta ó niñera, bien recomendada, San Lorenzo 298.

SE OFRECE COCINERA CON BUENAS recomendaciones, formal, Independencia 1846. v25

SE OFRECE MATRIMONIO español CON dos hijos, él de quintero ó ganadería, ella cocinera, Venezuela 358. v25

SIRVIENTA española, DE 20 años, SE ofrece para cualquier trabajo, menos cocina, Inclán 1516.

SIRVIENTA SE OFRECE PARA TODO trabajo, entiende de cocina, Uriarte 2430. v25

Señora ITALIANA SE OFRECE, SABE cocinar y planchar, con un hijo de 14 años, Lerma 242.

SE OFRECE COCINERA PARA LA CIUdad ó campo; no llevando cama, con buenas recomendaciones, Talcahuano 476.

SIRVIENTA SE OFRECE PARA MATRImonio solo ó personas mayores; por carta ó personalmente, Brasil 3037.

Señorita SE OFRECE PARA TODO TRAbajo de personas mayores, 15 de Noviembre 1135.

SE OFRECE LAVANDERA ITALIANA por mes, Catamarca 680, pieza 15. v25

SE OFRECE COCINERA PRACTICA, con buenas recomendaciones, carta ó personalmente, Bolívar 866, pieza 9. v25

SIRVIENTA RECIEN VENIDA SE ofrece para todo el trabajo, Junín 1355, pieza 10.

Señora SE OFRECE PARA TODO TRAbajo menos cocina, buenas recomendaciones, Chacabuco 680, pieza 12.

SIRVIENTA SE OFRECE PARA TODO trabajo ó mucama de adentro, Independencia 336, pieza 6.

SE OFRECE UNA señora PARA COCINA ó lavandera por mes, sin cama, Pichincha 773, capital.

SE OFRECE MUCAMA Y niñera, SABE bien su obligación, tiene un niño de 9 años, por carta ó personalmente Pichincha 1742, pieza 9. v24

SE OFRECE señora DE EDAD, SOLA, decente con buenas recomendaciones, para trabajo liviano entiende de costura, calle Ministro Brin 1309, Boca. v24

SE OFRECE MUCAMA COSTURERA, formal, para familia, con buenos informes, dirigirse á E. M., "Quinta Luzuriaga", Lomas de Zamora. v24

Señora JOVEN SIN HIJOS SE OFRECE con recomendaciones, mucama y entiende de cocina ó lavandera, entiende de plancha ó para todo trabajo, Corrientes 2358. v25

SIRVIENTA FORMAL SE OFRECE PAra todo trabajo, con un chico de 15 años; el chico sabe leer y escribir, para la ciudad ó campaña, juntos ó separados, B. de Irigoyen 1242.

SE OFRECE HOMBRE FORMAL PARA portero de doctor ó escritorio, con buenas recomendaciones, sabe leer y escribir, así como contabilidad á satisfacción, Rincón 1125.

SE OFRECE SIRVIENTA, SABE COCInar con una hija de 13 años, como para el comedor, argentina, para personas mayores, para ciudad ó campo, San Juan 1655.

SE OFRECE MATRIMONIO, SIRVIENTA y peón, ciudad ó campo, Méjico 1135, F. Rodó. v24

SE OFRECE señora PARA CUIDAR UNA enferma, Liniers 68, San Martín, ó Rincón 944. v24

SIRVIENTA española DE BUENA PREsencia, se ofrece para todo trabajo, Potosí 3761, dep. 5. v25

SIRVIENTA SE OFRECE SERIA, CON buena recomendación, entiende un poco de cocina, Treinta y Tres 816. v24

SE OFRECE UNA LAVANDERA PARA lavar en casa y afuera, Reconquista 535. v24

SE OFRECE COCINERA O MUCAMA italiana para campo ó ciudad, calle 24 de Noviembre 364. v26

SE OFRECE SIRVIENTA JOVEN PARA todo trabajo á mucama, Billinghurst núm. 2231. v24

SE OFRECE MATRIMONIO SIN HIJOS, ella cocinera adelantada, él quintero, tratar Chivilcoy 4758, Villa Devoto. v24

SE OFRECE UNA señorita DE 14 años, para niñera ó para quehaceres de casa, Sarmiento 4666. v24

SE OFRECE LAVANDERA BUENA PAra lavar en su casa, Sarmiento 1438, pieza 8 arriba. v24

SE OFRECE SIRVIENTA PARA TODO menos cocina, Aristóbulo del Valle 447, Bo

BANCOS Y COMPAÑIAS ANONIMAS

BANCO ESPAÑOL DEL RIO DE LA Plata. Establecido en 1865. Casa matriz en Buenos Aires, Reconquista 205.
Capital suscripto. . . . $ 100.000.000.—
Capital integrado hasta el 31 de Dbre. 1912 " 92.405.556.—
Fondo de reserva y previsión. . . . . " 41.277.307.09
Prima á recibir sobre las acciones no integradas " 4.556.870.—

OPERACIONES DEL BANCO

Hace por cuenta propia y por comisión de terceros, toda clase de operaciones bancarias. Además, puede aceptar representaciones industriales y comerciales, consignaciones de mercaderías, todo género de comisiones de carácter comercial y en general todo negocio lícito.

SUCURSALES

En el exterior: Barcelona, Bilbao, Génova, Hamburgo, Londres, Coruña, Madrid, Montevideo con dos agencias, París, Río de Janeiro, San Paulo, Santos, San Sebastián, Vigo y Valencia; con una agencia en el puerto El Grao.

En el interior: Adolfo Alsina, Bahía Blanca, Balcarce, Bartolomé Mitre, Bragado, Bartolomé Bavio, Carlos Casares, Concordia, Córdoba, Coronel Suárez, Dolores, Gualeguaychú, La Plata, Lincoln, Luján, Lomas de Zamora, Mar del Plata, Mendoza, Mercedes (Buenos Aires), Mercedes (San Luis), Nueve de Julio, Pehuajó, Pergamino, Posadas, Rafaela, Rivadavia, Rosario, con una agencia, Salliqueló, Salta, San Juan, San Nicolás, San Rafael, Santa Fe, Santiago del Estero, San Pedro, San Luis, Tres Arroyos, Tucumán y Villaguay.

AGENCIAS EN LA CAPITAL

Número 1, Pueyrredón 185; 2, Almirante Brown 1422; 3, Vieytes 2000; 4, Cabildo 2091; 5, Santa Fe 1999; 6, Corrientes 3200; 7, Entre Ríos 786; 8, Rivadavia 6902; 9, Triunvirato 802; 10, E. de Irigoyen 1399; 11, Caseros 2065; 12, Charcas 1357; 13, Bolívar 399; 14, Belgrano 2954; 15, E. de Irigoyen 179; 16, Reconquista esquina Santa Fe.

Corresponsales directos, en Europa, Asia, Africa, América del Norte y del Sur, etc.

ABONA

| | mitegal | oisell. |
|---|---|---|
| En cuenta corriente. . | 1 % | 1 % |
| A 30 días. . . . . | 1 ½ " | 1 ½ " |
| A 60 días. . . . . | 2 ½ " | 2 ½ " |
| A 90 días. . . . . | 3 ¼ " | 3 ½ " |
| A 6 meses. . . . . | 4 " | 4 " |
| A 1 año. . . . . | 4 ½ " | 4 ½ " |
| A 2 años. . . . . | 5 " | 5 " |
| A 3 años. . . . . | 5 ½ " | 6 ½ " |
| A 4 años. . . . . | 6 " | 6 " |
| Depósitos á premio con libreta desde $ 10 hasta $ 10.000 moneda legal, después de 60 días. . . . . | 4 " | 4 " |

COBRA

| | | |
|---|---|---|
| En cuenta corriente. . . | 8 " | 8 " |
| Descuentos en general, convencional. | | |

Los señores accionistas tienen derecho, de acuerdo con el artículo 22 de los estatutos, á depositar, sin comisión alguna, sus acciones en las cajas del Banco.—Buenos Aires, 31 de Diciembre de 1912.—Jorge A. Mitchell, Elías D. Arambarri, gerentes.

BANCO FRANCES DEL RIO DE LA Plata (sociedad anónima). — Capital: pesos oro 28.000.000. Reservas: pesos oro 6.568.812.49.

Dirección telegráfica: Bancofranc, Buenos Aires.

Casa matriz: calle Reconquista 157, Buenos Aires.

Unión Telf. 5410, 11, 12, 13 (Avenida); Coop. Telef. 3529 (Central).

Agencias en la ciudad: Num. 1, Rivadavia 2690; núm. 2, Callao 368; núm. 3, Entre Ríos 1174; núm. 4, Rivadavia 5261.

Sucursales en el interior: Bahía Blanca, Chivilcoy, Mendoza, Paraná, Rosario de Santa Fe, San Rafael de Mendoza, Tucumán.

En el exterior: Montevideo.

Representante en París: L. Dufourcq-Lagelouse, 85, Bulevar Haussmann.

Corresponsales en Europa: Francia, Alemania, Inglaterra, Austria-Hungría, Bélgica, Dinamarca, España, Grecia, Holanda, Italia, Montenegro, Noruega, Portugal, Rumania, Rusia, Servia, Suecia, Suiza, y Turquía, Africa, Asia, Australia y en América, Estados Unidos, Brasil, Chile, Paraguay, Perú y Bolivia.

ABONA:

| | M|N. | O|S. |
|---|---|---|
| En cuenta corriente: depósitos á las vista. . . . . | 1 % | 1 % |
| A plazo fijo de 30 días. . . | 2 % | 2 % |
| A plazo fijo de 60 días. . . | 3 % | 3 % |
| A plazo fijo de 90 días. . . | 3 ½ % | 3 ½ % |
| A plazo fijo de 180 días. . . | 4 % | 4 % |
| A plazo fijo de 1 año. . . . | 4 ½ % | 4 ½ % |
| A plazo fijo de 2 años. . . . | 5 % | 5 % |
| A plazo fijo de 3 años. . . . | 5 ½ % | 5 ½ % |
| A plazo fijo de 4 años. . . . | 6 % | 6 % |
| EN CAJA DE AHORRO | | |
| Por depósitos á la vista hasta $ m|n 10.000. . . . . | 4 % | |
| Por depósitos á la vista hasta $ o|s 4.000. . . . . | | 4 % |

COBRA:

| | | |
|---|---|---|
| Por adelantos en cuenta corriente. . . . . | 8 % | 8 % |
| Descuentos de pagarés y letras. . . . . | convencional | |

El Banco se ocupa de toda clase de operaciones del ramo bancario. Compra, venta y custodia de títulos, cobranza de letras, cupones y dividendos. Adelantos sobre títulos. Emisión de giros sobre todas las ciudades y pueblos principales del interior de la República. Letras de cambio y cheques. Bonos postales sobre Francia, Italia, Austria-Hungría, Bosnia, Herzegovina. Cartas de Crédito circulares pagaderas en todas las ciudades de Europa. Norte de Africa, Asia menor, América del Norte y América del Sud. Administración general de propiedades en la capital y en el interior de la República. Colocación de dinero sobre hipoteca por cuenta de terceros y cobro de intereses hipotecarios.—A. Pulsoye, director general.

SOCIEDAD ARGENTINA DE EDIFICAción, Victoria 720|728, Buenos Aires. Se pone en conocimiento de los señores accionistas que por resolución del directorio podrán integrar sus certificados del 15 al 31 de Marzo del corriente año. Buenos Aires, 15 de Febrero de 1913.—A. Costa Huguet, gerente. v25



# LA PRENSA

Buenos Aires, Febrero 24 de 1913


## LA CRISIS POLITICA

### LOCALICEMOS EL INCENDIO

Permanecemos dentro del tema bosquejado ayer en estas columnas con líneas acentuadas bajo el impulso del sentimiento conservador de la Nación.

El país sufre actualmente una crisis política grave, por más que no se manifieste por estallidos turbulentos. La denunciamos y la planteamos en hora oportuna antes que asuma formas extremas, contaminando recientemente al orden económico y comercial del país.

Es una crisis política oriunda de la Casa Rosada, que ha descompuesto una situación clara y saneada por los anhelos patrióticos de la opinión. Puntualizando más la referencia, señalamos al Ministro del Interior como el creador de esa perturbación. Precisamente, por razón de su procedencia es más influyente y más perniciosa.

No hay injusticia, sino la expresión más pura de la verdad, en la recriminación individual que LA PRENSA formula contra el Ministro mencionado, denunciándole como el progenitor de la política que nos ha traído la situación presente, que empieza á gravitar sobre las fuentes mismas de la vida nacional.

Las preferencias presidenciales, que rememoran los grandes favoritos de las cortes, marcan el origen del hecho. El aprovechamiento de ellas, para no ser infausto para el gobierno y para el país, requería las dotes de los grandes hombres de Estado, de poderosa mentalidad, de templada energía y de alta y firme orientación democrática. El ejercicio del monopolio de la influencia del supremo gobernante, por vía de delegación ó abdicación, debía traducirse prácticamente en un gobierno vigoroso, creador de progreso, de vastas iniciativas, como condición de las tolerancias de la opinión.

La experimentación de las dotes ministeriales no ha correspondido á la expectativa que todo favorito concita sobre sí. En consecuencia, debía aparecer, como ha aparecido, el cuadro diametralmente opuesto: el fracaso del actor y del gobierno amarrado á sus destinos.

Toda la máquina gubernamental debía resentirse del uso inepto del monopolio. El Ministerio del doctor Sáenz Peña ha funcionado á la vista de la opinión general y del Congreso y todos pudieron observar la gradual disminución del cuerpo en beneficio de uno de sus miembros. Los secretarios de Estado se sintieron visiblemente apocados, colocados en la penumbra de un jefe de gabinete preponderante en palacio y confidente del primer magistrado. Racional y lógico es atribuir á esa anomalía la timidez de las iniciativas y gestiones ministeriales, cuya suma arroja como resultado total la ineficacia y la inferencialidad del gobierno.

Entretanto: el primer ministro, que deprimía con el monopolio de la confianza presidencial á los colegas, malgastaba estérilmente su tiempo en la habilidad política de caucus, absorbido por la tarea estéril de atar cabos sueltos de un cordamen destrozado, en pos de la quimera de fabricar un organismo político-electoral absorbente. En vez de someter á su meditación y estudio los grandes problemas de gobierno que á la actual presidencia de reparación institucional y de progreso correspondía resolver, se preocupó de preparar zancadillas ó de tejer frases efectistas para impresionar el espíritu conservador, como las lanzadas con acento sibilino para asustar á los medrosos con el peligro radical y socialista, con mengua del valor cívico del programa netamente saenzpeñista, que no tiene miedo á ninguna manifestación comicial del pueblo argentino.

De esa suerte, en la Casa de gobierno nadie trabajaba útil y fundamentalmente. La presidencia descansaba en la suficiencia de su Ministro predilecto y favorito: éste se entretenía contemplando el panorama de su figuración prominente en el escenario político, y los demás Ministros, en general, especies de entenados en el concierto de la familia gubernativa, reducían su acción al mínimo de las faenas burocráticas, privados de los estímulos que suscita en el hombre el poder de las iniciativas que tallan las personalidades públicas.

Esa ha sido la vida en el hogar gubernativo en los últimos dos años, del último principalmente, y como los grandes extravíos ó las omisiones crónicas, deben producir hondas perturbaciones más tarde ó más temprano, de la situación descripta se ha desprendido la crisis actual, que solamente el doctor Sáenz Peña puede conjurar reorganizando su gabinete, so pena de exponerse á ser envuelto por la vorágine; reorganización inexcusable que debe comenzar por la cartera del Interior, en razón de radicar allí los gérmenes de la descomposición.

Virtualmente y de hecho el P. E. se ha personalizado en dos individualidades—la del Presidente y la de su primer ministro, sobre quienes se descarga el peso de las responsabilidades de la situación creada. Juzgado el caso con el criterio de los estadistas, el problema debe ser planteado y resuelto á la luz de la razón de Estado, poniéndole sordina al corazón y ahogando las susceptibilidades del amor propio. Proponemos y sostenemos como solución sensata, el cambio ministerial, que se cae de maduro, por otra parte, eliminando así del debate la crisis de gobierno que entraña la amenaza de grandes trastornos que el patriotismo debe conjurar por los recursos políticos usuales y consagrados que consisten en el llamamiento de energías nuevas al escenario, sobre la base de la institución constitucional de la presidencia. A la altura á que ha llegado el proceso de la desarticulación del organismo gubernativo, el Ministerio, y singularmente el del Interior, es un enorme peso muerto colocado por la mano de la fatalidad sobre las espaldas del jefe del Estado, y es moral y políticamente imposible que camine bajo ese peso en el campo de la vida pública.

Es posible que el doctor Sáenz Peña mantenga sus prejuicios personales, sugeridos por los afectos privados, respecto de la acción de su Ministro; pero le invitamos seriamente á reflexionar sobre la autoridad que entraña la conciencia pública contraria, manifestada de diversas formas y circunstancias diariamente: es un testimonio digno de respeto y de acatamiento por los gobernantes de clara mentalidad, quienes saben que no se gobierna con el "yo" en pugna con la opinión, con el mundo exterior. Y esto se lo dice en todos los tonos y en lenguaje conminatorio el malestar de los negocios ocasionado por la mala política, que su gobierno le enajena la fe pública y que en vez de servir de guía á las actividades económicas, las desorienta y las induce á la duda en el mañana. ¿No es esto una crisis real, á pesar de no arraigar en las fuentes de la vida de la Nación?

El doctor Sáenz Peña podrá ser tan amigo cuanto lo quiera del doctor Gómez; pero el Presidente no debe hacer el gobierno de los amigos; es deudor á su patria de un gobierno austero y responsable de estadistas.

El doctor Gómez, á su vez, puede ser un excelente y fiel amigo del doctor Sáenz Peña y creer que lo sirve bien y lealmente, pero se ha equivocado, porque en la práctica es un colaborador funesto, habiéndose incapacitado para hacerle el menor beneficio con sus servicios. Como Ministro del Interior, su concurso gubernativo ha sido más que deficiente, y como político, su eficacia real, positiva, evidente se acredita por el aniquilamiento del prestigio de la presidencia y por el desconcepto del gobierno. Es esta su obra genuina. Con absoluta verdad puede ostentar la hazaña de haber demolido é inutilizado pacientemente y sin estrépito, en dos años, el pedestal del Presidente más auspiciado por la opinión nacional y extranjera de cuantos han desfilado en el trascurso de nuestra era constitucional.

Estamos describiendo una crisis dañina y amenazante con el colorido propio de los hechos y actos que la engendran y constituyen, poniendo en juego la ruda franqueza con que la prensa de alma argentina, consciente de su misión, descubre los peligros que asedian á la República exclusivamente en su servicio. El conocimiento de la situación, adquirido por una observación reflexiva de los múltiples fenómenos políticos y económicos, nos ha decidido á templar la propaganda conservadora del patrimonio nacional en el diapasón de las circunstancias.

Al procesar con tan ruda franqueza la política que en mala hora sedujo al Ministro del Interior, que ha llevado la incertidumbre al seno de los partidos, la intranquilidad al comercio y el desquicio al gobierno todo, abatiendo también la voluntad de la presidencia, intentamos con sano patriotismo localizar el incendio y sofocarle antes de que se difunda. Sin el propósito de alimentar la alarma que el incierto político y gubernamental excita y con el ánimo de hacer concurrir á la razón pública á las soluciones salvadoras, posibles y aun fáciles todavía, confesamos que, á nuestro juicio la situación es más grave de lo que pudiera creer la observación vulgar. Es por esto que aconsejamos soluciones fundamentales inmediatas, que vayan hasta el germen de las causas perturbadoras.

## DOS OBRAS EXTRANJERAS

### NUEVAS PARA ITALIA

### EN LA SCALA

(Especial para LA PRENSA)

Milán, Enero de 1913.

La Scala, desde la época de la administración del munífico empresario duque Humberto Visconti di Modrone, se ha convertido en un teatro internacional de música. Varios, más "chauvinistas"—patrioteros,—que los franceses, se quejan de esta invasión del arte exótico, porque les parece que el exceso de hospitalidad para con los compositores extranjeros, perjudica á los nacionales que tienen mayores derechos de precedencia. La observación sería justa, si para favorecer á los maestros extranjeros se dejasen atrás á los nuestros. Pero esto no sucede. Sin duda, á veces, también por las imposiciones editoriales, se acordó el honor de ver en la escena de la Scala á óperas de allende los Alpes, de muy mediocre valor. Mas, fueron casos excepcionalísimos.

La Scala debe ser considerada como un ambiente artístico, diferente de los demás. No es un teatro de especulaciones; el duque Visconti di Modrone, que también corre no pocos y graves peligros y riesgos, no puede tener miras interesadas, y no desiste de su noble programa, aún sabiendo que podría equilibrar el pasivo de la administración con muchos billetes de Banco. El quiere que la Scala sea, ante todo, un santuario de cultura artística. Debido á él, Milán está al corriente de todo el movimiento lírico de las afirmaciones que tienden á la evolución del drama musical, según las intenciones, las aspiraciones y las tentativas de los mayores músicos de la época presente.

Los programas de la Scala, de este último período, os dirán que se verificaron los más ó menos felices bautismos de "Germania", y de "Figlia di Jorio", de Franchetti; "Mme. Butterfly", de Puccini; "Oceana", de Smareglia; "Siberia", de Giordano; "Gloria", de Cilea; "Isabeau", de Mascagni; después, "Risurrezione", de Frank Alfano, etc.

Sin hablar de la exhumación de las "Vestales", de Spontini; de "Medea", de Cherubini; del "Matrimonio secreto", de Cimarosa; "Las Bodas de Fígaro", de Mozart; "Armida", de Glück, á las que agregaremos este año, la primera ejecución italiana de "Oberón", de Weber, y del "Faust", de Schumann, la Scala ha querido que los primerísimos en Italia conociésemos la "Salomé", "Electra", el "Cavaliere della Rosa", y pocos días há, la "Feuersnot", de Ricardo Strauss, la "Louise", de Charpentier; "Pelleas y Melisanda", de Debussy; "Boris Goudonoff", de Mussorgsky; "Ariana et Barba Bleu", de Dukas; "Ivan il Terribile", de Rimsky Korsakoff; "Figli de Re", de Humperdink, y, por último, "Habanera", de Laparra.

Los últimos nombres que más arriba se indican, no son los de artistas de valor inferior, sino, por lo contrario, de los primeros de las escuelas extranjeras. Sin movernos de nuestra casa, hemos tenido la suerte de hacer un estudio de estas afirmaciones del arte lírico moderno de los otros países; de poder examinar si podemos ó debemos, sí ó no, sentirnos con temores de una competencia que amenace comprometer el prestigio, y privarnos de la supremacía que en este campo siempre tuvimos hasta aquí.

Así como se estudia la literatura extranjera; así como se acoge en nuestras exposiciones de Bellas Artes, los cuadros y las estatuas de pintores y escultores de todos los países del mundo; así como se aceptan para nuestro teatro de prosa, las comedias y los dramas escritos por franceses, alemanes, ingleses, rusos, españoles, así también debemos acercarnos las producciones líricas extranjeras, cuando en la patria hemos tenido la fortuna de un suceso, ó el honor de vivísimas discusiones y polémicas artísticas, provocadas solamente por obras de orden superior. Hay que tener presente que también en la actual temporada figurarán dos maestros italianos: Wolf Ferrari y Montemezzi.

Por lo tanto, no puedo asociarme á la falange de los que piensan como queda expuesto; porque, profesando en arte opiniones eclécticas, me agrada rendir homenaje á lo bello, sea cual fuese su proveniencia.

Los juicios críticos que desde varios años tengo el honor de comunicar á los distinguidos lectores de vuestro diario, han sido inspirados siempre en la más severa imparcialidad, y no creo estar demasiado orgulloso al presumir que me habréis hecho esta justicia.

He esperado á hablaros de "Feuersnot", de Strauss, que desde algunas semanas se representa con mucho éxito; porque me proponía reunir con él, mi juicio, sobre la "Habanera", que retardó, por causas no precisadas, su aparición en la escena, mientras habría debido aparecer, al mismo tiempo, con la ópera indicada.

La dirección de la Scala tuvo sus buenas razones para reunir en un sólo espectáculo estas dos producciones. La "Habanera", es el drama musical más lúgubre que se haya dado hasta ahora en las escenas líricas cosmopolitas. "Feuersnot", es la comedia serena, sentimental y alegre, de una alegría... más bien pesadita, propia de la raza alemana; pero constituye el revés de la medalla de la funeraria obra de Raoul Laparra.

Ya que "Feuersnot" precedió á "Habanera", acordémosle la precedencia que le corresponde.

### EL TEMA DE "FEUERSNOT"

Ante todo, el tema de la ópera: Volzogen compuso este poema lírico en un acto, tomándolo de una leyenda neerlandesa, de Juan Guillermo Wolff, publicada en Leipzig, en 1843: "El fuego apagado en Andenaesde". Esta leyenda nos refiere, que un jovencito de la nombrada ciudad, amaba á una niña de las cercanías, que no quería concederle su amor; por lo contrario, se burlaba de los suspiros, y de las miradas de su pretendiente. Pero, por último, pareció ceder, prometiendo que lo recibiría de noche en su casa, siempre que pudiese escalar su ventana, colocada en un piso más bien alto, subiéndose hasta ella en una gran cesta.

El joven no se lo hizo repetir. A media noche en punto, helo ahí delante de la puerta de la niña amada, que hizo bajar una gruesa cuerda para ayudarle en su viaje aéreo. Pero en el medio de la ascensión, la cesta cesó de subir, y empezó á girar sobre sí misma, hasta dar vértigos al desdichado viajero. Intentó hacerse oír, con voz baja, pero las ventanas quedaron cerradas. Al amanecer, unos albañiles lo encontraron todavía en esa crítica, desagradable y cómica situación. Fué la burla del gentío hasta mediodía, cuando pudo nuevamente tocar tierra. Ultrajado y ridiculizado, pudo el infeliz joven huir lleno de odio á la niña, que lo había mortalmente ofendido, y á la que tanto había amado.

En el bosque de Edale, donde llegó, se le acercó un anciano de noble aspecto, á quien refirió sus desventuras; éste la prometió vengarlo. El viejo era un poderoso brujo. Hizo que se apagasen todos los fuegos de la ciudad, que no sólo quedó sumergida en las tinieblas, sino también en el terror. Los magnates de la ciudad se reunieron para hallar remedio, pero no lo consiguieron. El viejo tomó el semblante de un respetable ciudadano, y sugirió en la reunión el medio de volver á tener fuego. La niña que se había burlado del joven, principal causa de tanta calamidad, debía sufrir una enmienda pública. Llevada, con repugnancia, sobre la plaza del Mercado, y obligada á subir sobre una mesa, una vez desnudada, tuvo que invitar á los ciudadanos á acercar los cirios de que estaban provistos, á su hombro, del que se desprendían llamas. Pasaron varias horas antes que todos estuviesen provistos de fuego, porque los cirios se podían encender solamente sobre las espaldas de la niña, lo cual se realizaba en medio de la mayor hilaridad.

Muy diferente es el libreto de Volzogen, quien se propuso hacer simbolismo. La acción se desarrolla en Munich, de Baviera, el día del solsticio vernal, en época legendaria. Estamos en la calle Settinger, con vista sobre la puerta de la ciudad. Es la hora del crepúsculo vespertino. La calle está animadísima; gente que pasea ó que mira de las ventanas. Llega un grupo de niños, precedido por el tamborilero y el tocador de pífano. Van á la colecta de la leña, para encender el fuego de San Juan. Desde el techo del burgomaestre Sentlinger, se baja un gran canasto con leña, la que los niños cargan sobre la carretilla. Después se dirigen á la casa cerrada en la esquina de la calle, llaman por repetidas veces, sin que nadie les conteste. Los propietarios de las tiendas vecinas, hablan del misterioso huésped de aquella casa. Después de mucho golpear, aparece, por fin, el desconocido: Se llama Conrado, es un joven de 25 años, de noble aspecto. Mira lleno de sorpresa; después, al conocer la causa de tanto estrépito, exclama: "¿Queréis mucha leña? Llevaos toda mi casa maldita." Los niños obedecen inmediatamente, ayudados por el mismo propietario: la casa es saqueada. Mientras tanto, él ha fijado sus miradas en Luisa, la hija del burgomaestre, la que con varias amigas observa llena de sorpresa el espectáculo tan extraño. Conrado admira su hermosura, y no resiste á arrojarse hacia ella, abrazándola y besándola apasionadamente. El burgomaestre, está ofendido. Luisa, también... en apariencia, llora de vergüenza: pero las amigas envidian su suerte. La niña quiere vengarse, y al llegar la noche, mientras se encienden los fuegos de San Juan, se mofa de Conrado, que se muere de amor debajo de sus ventanas; pero después, queda sojuzgada, el joven invitado por ella para alcanzarla, subiendo en la canasta, no titubea; pero cuando está entre cielo y tierra, Luisa finge caracer de fuerzas para continuar tirando la cuerda. Las amigas de la niña, que escondidas han asistido á la escena cómico-amorosa, se ríen y llaman á la gente, mientras que Luisa, apacigua la rabia de Conrado, haciéndole creer que le ayuda á llegar á la ventana. Mientras tanto, el pueblo se ha reunido debajo de la casa del burgomaestre; burlándose del desdichado joven, quien con un solemne acto de conjuro, hace apagar de repente todos los fuegos de la ciudad. La población palidece, y llena de espanto pone el grito en el cielo. Ahora aparece la luna, que ilumina á Conrado, quien, poco antes, aprovechando las tinieblas, ha empleado una cuerda para llegar hasta el balcón, y desde su elevado sitio mira sonriente la muchedumbre espantada; de allí manifiesta el simbólico misterio del argumento: El es... Ricardo Strauss, el heredero directo del primer Ricardo... Wagner, quien, cuando joven, huyó de Munich, porque se le tomaba por mago falso, y que amigo é igual con los reyes, pidió en vano amor. En el monólogo se alienta á sí mismo á tener fe en su genio, exclamando después: "Si el hombre, por orgullo ó por cobardía no cree en el Misterio Eterno, en el alma femenina se halla todavía la pura luz de Dios."

En el intervalo ha desaparecido la luna, mientras que Conrado exclama que sólo de la mujer viene el fuego del amor... Luisa lo atrae á su cuarto, sin que lo vea el pueblo, que comenta, asustado, en voz baja, los sucesos. De repente, aparece un brillo pálido, fantasmagórico, y en ese momento se vuelven á encender los fuegos de la ciudad. Luisa y Conrado exclaman desde adentro:

"Notte di gioia
Notte d'ardore
Che un sogno così dolce terno sia."

La niña da al joven su vida, él le da la suya, el coro entona un himno á San Juan, los niños bailan, y la ópera en un acto, que dura una hora y cinco minutos, ha concluído.

### LA MUSICA

No hay cosa más teutónica que esta producción. Al autor, no le pareció cierto, cuando supo que á un público italiano, al público de la Scala, que silbó el "Cavaliere della Rosa", le haya gustado mucho "Feuersnot".

Pero á mí no me sorprende de ninguna manera semejante suceso. También la poesía primitiva, el romanticismo ingenuo, que envuelve una fábula que rehuye de realismo, con todo el contorno de los fenómenos de la generación humana y del instinto bestial, dan muchas veces al público la impresión de alivio, procuran un bienestar igual al que siente nuestro organismo, cuando respiramos una bocanada de aire puro, oxigenado, en las cimas de las verdeantes colinas lombardas.

Además, el concepto fundamental no es ni pueril, ni trivial. Se nos afirma que el "Amor" es el "Fuego necesario" para el triunfo del genio del arte. ¿Qué más noble se puede imaginar para la escena lírica? Por cierto, no el tema de "Salomé", que daba en seguida en la misma noche, prescindiendo de la ejecución imperfecta, tuvo esta vez una acogida fría, y parecía más obscena que nunca; musicalmente, más árida y artificial.

Es cierto que á la acción de "Feuersnot" falta, no el movimiento escénico, sino la gracia, la suavidad, la delicada jocosidad, la argucia sutil de nuestra raza; la comicidad es verdaderamente de pesadez alemana; pero, la ópera es agradable, porque la música abunda de melodía. Es un discurso llano, limpido, hábilmente entrelazado con cantos populares, de finezas orquestales, de magníficos episodios corales.

Encuentro á "Feuersnot", por equilibrio musical y técnico, por inspiración y por elevación de concepciones estéticas, muy superior á las obras póstumas de Strauss. La segunda parte de la ópera contiene páginas magníficas: la canción de Luisa en el balcón, que después se desarrolla en el dúo siguiente; el episodio burlesco de las amigas; el gran coro de las tinieblas y la última escena, donde la música refunde la alegría del pueblo, con las notas idílico-amorosas, han dado y dan al público de la Scala momentos de verdadero placer.

### LA "HABANERA" DE RAOUL LAPARRA

No ha sucedido lo mismo con la "Habanera", de Raoul Laparra.

Del tema os hablé ya extensamente en otra oportunidad. Con respecto á la música, os diré que para esta ópera no se podía encontrarla más funerariamente... sanguinolenta. Pero es la tentativa de una nueva forma lírica, que, aún no habiendo resultado por completo, merece mayores consideraciones de las que los impresionistas y también algunos músicos... que no sabrían producir cosa mejor... quisieron acordarle.

También ahora, como en el pasado, se ha gritado por los cuatro vientos que esto no es música, ni arte, etc., etc. Tened presente que con iguales vereditos draconianos fueron juzgados en Milán "Mefistófeles", "Lohengrin", "Pelleas e Melisanda", "Louise", de Charpentier, y que el público ha juzgado más tarde, de manera muy diferente.

Pero, no quiero decir que éste sea un camino que deba ser seguido, para que el impresionismo y el realismo en la escena del "melodrama" pueda obtener un resultado puramente temporario; sin embargo, desconocer al artista en Raoul Laparra, autor del libreto y de la música, de esta "Habanera"—"Gran Premio de Roma"—artista indiscutiblemente culto y fuerte, es, á mi modo de ver, una imperdonable falta de consideración.

La ópera tiene un gran vicio de origen. El tema vulgar, el drama de teatro popular, aunque adornado con episodios característicos de ambiente, no se concilia de ninguna manera con una música, que es negación absoluta de todo lo que busca el efecto en la platea. El mismo tema popular de la "Habanera", que en apariencia no quiere ser solamente el fondo del ambiente arriba mencionado, no es trivial, sino tiene un carácter rudamente trágico; y poco á poco, va ejerciendo una gran sugestión.

La música de "Habanera", no es música propiamente dicha, es decir, no tiene formas y dibujos melódicos, más ó menos encuadrados ó desarrollados; es el paño oscuro que se compone alrededor de un cuadro, para hacer resaltar mayormente las figuras bosquejadas con breves y vibrantes toques de un pincel seguro de obtener los efectos de conjunto, con la máxima tenuidad de medios. Es la música de Laparra la acuarela, el agua fuerte, la pintura extraña, impresionante; el colorido del célebre Zuloaga; bosquejo, porque la ópera es de tres cortísimos actos: tres impresiones excéntricas, en apariencia, pero el resultado de una observación exacta de la verdad.

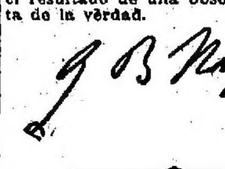


INDUSTRIA CERVECERA NACIONAL

Producción é importación

NOTABLES PROGRESOS REALIZADOS

Entre las industrias que más han progresado en el país, durante los últimos diez años trascurridos, la que se refiere á la fabricación de la cerveza figura con guarismos que constituyen todo un exponente de labor y prosperidad, no sólo por lo que atañe al perfeccionamiento industrial de los métodos empleados, como por el desarrollo extraordinario adquirido, debido á la aceptación conquistada por el producto, en lucha abierta con el similar extranjero, que por todos los medios procuró disputarle este mercado.

La industria cervecera nacional, considerada desde su aspecto actual, data de muy pocos años á esta parte, pues el artículo que se elaboraba en el país un cuarto de siglo atrás, distaba mucho del producto que hoy se fabrica y no podía, ni por sus condiciones intrínsecas, ni extrínsecas, competir con el producto importado, que llenaba en aquella época un vacío, difícil de ser cubierto por la producción nacional.

A medida que se cambiaron los procedimientos de elaboración y se utilizaron los mismos elementos que se empleaban en los principales países productores de cerveza, el artículo fué mejorando y adquiriendo mayor aceptación de día en día.

La estadística de la producción nacional de cerveza, confirma lo que decimos, en el párrafo anterior. A fin de que se pueda apreciar mejor el desenvolvimiento que aquélla ha tenido, vamos á reproducir las cifras correspondientes al período decenal 1902 á 1911. Las cantidades las expresamos en litros:

| AÑOS | Producción |
|---|---|
| 1902. . . . . | 27.903.703 |
| 1903. . . . . | 32.410.950 |
| 1904. . . . . | 37.308.231 |
| 1905. . . . . | 50.559.453 |
| 1906. . . . . | 64.754.249 |
| 1907. . . . . | 70.116.803 |
| 1908. . . . . | 81.628.682 |
| 1909. . . . . | 86.256.062 |
| 1910. . . . . | 98.056.959 |
| 1911. . . . . | 109.252.199 |

La simple enunciación de las cantidades consignadas en el cuadrito que antecede, demuestran elocuentemente los progresos que ha experimentado la industria nacional, de un año para otro, al aumentar las cifras de su producción, debido al creciente consumo de que es objeto.

De 27 millones de litros, producidos en el año 1902, á 100 millones durante el período de 1911, hay una diferencia de 73 millones de aumento, exigidos por las necesidades de la demanda que día por día acrecen, pues esa bebida ha entrado de tal manera en los hábitos de la población, sobre todo en determinadas épocas del año, que hoy sería difícil desarraigarla.

Las cifras de la importación vienen muy por debajo de las que acabamos de publicar, y aun cuando entre los dos términos extremos del decenio 1902-1911 se observa un crecimiento en la cantidad total, creemos que esto no debe de extrañar, porque además de que la población también ha crecido de 10 años á esta parte, el consumo de la cerveza importada ha aumentado á consecuencia de esa razón, y porque la situación económica del país, al mejorar, de una fecha para otra, ha permitido ese dispendio.

Durante el año 1902, se importaron 209.732 litros de cerveza, y esta cantidad fué en aumento hasta llegar en 1907 á 672.836 litros; en el período siguiente la cifra de la cantidad importada desciende á 637.865 litros, para crecer de nuevo en 1909 y 1910, con 784.839 litros, que es el exponente más elevado que se registra en ese período decenal.

La importación del año 1911 acusó un total de 770.110 litros.

Como se ve, el aumento real y absoluto verificado entre los dos términos extremos de la década mencionada, es de 580.378 litros.

Aun cuando efectivamente no puede desconocerse que se trata de un movimiento de relativa importancia, también hay que reconocer que en cierta manera ha influído en la producción nacional, lo que como decimos en uno de los párrafos anteriores, ha crecido en 73.000.000 de litros.

Aquella cantidad ha entrado á engrosar las cifras del consumo, que de año en año se manifiesta con mayores tendencias de adelanto.

Entre la cantidad de cerveza que el país consumió en el año 1902, reuniendo las cifras de la producción nacional con las del consumo (28.110.631 litros), y la que se refiere al período de 1911, diez años después (101.022.599 litros), hay una diferencia absoluta en favor de este último año de litros 72.911.875 más, que entraron en la circulación.

Resulta curioso observar que mientras en 1902, el índice del consumo de la cerveza, correspondía á razón de 5,9 litros por habitante, en 1911 esa relación ha aumentado á 16,2, lo que prueba los progresos que ha hecho en las preferencias del público consumidor el uso de esa bebida que hasta hace poco era casi desconocida en el país, porque la que se fabricaba 25 años atrás, constituía todo un antídoto contra el progreso del llamado líquido rubio.

Con razón se puede afirmar, entonces, que esa elaboración constituye todo un exponente de nuestro progreso industrial.


## VOLACION MILITAR

### Fiesta de beneficio

### VUELOS DE FELS Y CASTAIBERT

Ayer realizó en el campo de deportes que el Club Independiente posee en Avellaneda, el anunciado torneo atlético, á beneficio de la flotilla aeromilitar argentina.

Las tribunas del field contenían un numeroso público.

El piloto Castaibert había prometido llegar con su aparato sobre la pista, y al efecto, salió de Villa Lugano á las 5.5 de la tarde con su monoplano y tomó rumbo hacia Avellaneda. Una vez llegado á esta localidad, efectuó Castaibedt dos vueltas sobre la pista y se dirigió hacia el pueblo de Ituzaingó, donde se realizaba la fiesta, en conmemoración del centenario de esta batalla.

Al salir de Avellaneda tomó altura hasta alcanzar los mil metros para descender después en vuelo planeado, sin motor.

Lo mismo que Castaibert, fué invitado Fels á dicha fiesta, por la comisión especial encargada de los festejos.

A las 5.45 minutos de la tarde partió Fels de El Palomar con dirección Sur Oeste y tomó altura hasta llegar á los 300 metros, elevación que conservó hasta cerca de Ituzaingó. Fels picó desde los 300 metros, y descendió desde esa altura por medio de un admirable vuelo planeado, sin motor.

En los momentos que salía Fels de El Palomar, se divisaba á Castaibert que llevaba rumbo hacia Ituzaingó.

Estos dos pilotos descendieron en la pista, con pocos minutos de diferencia, siendo objeto de ruidosas aclamaciones.

La comición encargada de los festejos obsequió al piloto Fels, con una artística copa de plata y á Castaibert con un "necesaire" de viaje.

El comandante Peredo pronunció unas palabras alusivas al acto.

Los pilotos fueron invitados á la casa del intendente de la localidad, donde se bebió una copa de champagne.

A causa de lo avanzado de la hora, estos pilotos no pudieron hacer maniobras sobre el pueblo y se alistaron á partir.

Fels salió de Ituzaingó á las 6.30 minutos y efectuó dos amplios círculos sobre la pista y desde una altura de 100 metros picó sobre ella, viniendo así á tierra, siendo que la gente se desparramó en todas direcciones, y por medio de un golpe de timón enderezó su monoplano y llegó á El Palomar después de siete minutos de viaje.

A la misma hora que partía Fels del pueblo de Ituzaingó, salía Castaibert con dirección á Villa Lugano, tomando poco á poco altura y llegando á esa localidad pocos minutos antes de las 7 de la noche.

—Si las condiciones atmosféricas lo permiten, saldrán esta noche del parque de Belgrano, los esféricos "Buenos Aires", "Argentina", "Cóndor" y "Huracán", tripulados por alumnos de la escuela militar de volación.

## EN LA PARROQUIA LAS HERAS

### Aguas servidas en las calzadas

En otra oportunidad nos hemos ocupado de la indiferencia de las autoridades municipales, respecto al aseo de las calzadas de la parroquia Las

# BOLETIN TELEGRAFICO DEL EXTERIOR, DE LAS PROVINCIAS Y TERRITORIOS

VIA COLON

## LA ARGENTINA EN SAN SEBASTIAN

### A propósito de un homenaje

MADRID, Febrero 23—Comunican de San Sebastián que el diario de aquella ciudad "El Correo del Norte" publica en su edición de hoy, el telegrama que publicó LA PRENSA el día 16 del pasado mes de Enero, en el que se daba cuenta de que el ayuntamiento donostiarra había resuelto realizar un acto de homenaje á la República Argentina, denominando Paseo de la República Argentina á uno bellísimo que comprende desde el árbol de Guernica hasta la calle Reina Regente.

El expresado diario elogia al ayuntamiento de San Sebastián por haber interpretado así los sentimientos de Guipúzcoa, cerca de la Argentina "por cuyos hijos sienten gran afecto los de esta tierra.

"Todos contribuiremos á solemnizar las fiestas en honor de la Argentina, con motivo de aquel acto, é indicamos al Ayuntamiento, que dichas fiestas serían oportunas hallándose la colectividad argentina veraniega en San Sebastián, á la que, presidida por el cónsul señor Vigoreux, rendiríamos el homenaje de nuestro cariño á aquel pueblo."

La idea de "El Correo del Norte" parece que será aceptada por el Ayuntamiento y se aplazará aquel acto de confraternidad hasta la temporada de verano.

## LA GUERRA DE LOS BALKANES

### NEGOCIACIONES SECRETAS DE PAZ

### El conflicto búlgaro-rumano

### *MEDIACION DE LAS POTENCIAS*

SOFIA, Febrero 23—Este gobierno se opone á que el barrio de Karagatch sea designado como lugar de refugio para los extranjeros residentes en Andrinópolis, como lo propuso el comandante de la plaza, general Shúkri bajá.

SOFIA, Febrero 23—Anúnciase que están á punto de arreglarse las condiciones preliminares de la paz entre Bulgaria y Turquía.

Bulgaria exige la rendición de Andrinópolis, el pago de una indemnización de guerra y la extensión de la frontera algo más al Sur de lo que se discutía en la conferencia de la paz, y se asegura que Turquía se inclina á aceptar esas condiciones. Este gobierno insiste en que Turquía acepte en seguida dichas condiciones generales, reservándose el derecho de negociar los detalles en Londres.

Finalmente, Bulgaria se declara dispuesta á dar las garantías que reclame Turquía.

LONDRES, Febrero 23—Un telegrama de Belgrado dirigido al "Daily Mail" anuncia que Turquía y los Estados coligados negocian en secreto la paz y se cree que la guerra terminará á principios del próximo mes de Marzo.

De Sofía comunican al mismo diario que Hakki bajá, enviado especial de Turquía en Europa, aceptó la nota que las potencias remitieron á Turquía el 17 de Enero último. Esa nota recomendaba á la Sublime Puerta que aceptara la entrega de Andrinópolis á Bulgaria y que sometiera á las potencias la cuestión de las islas del Mar Egeo.

SOFIA, Febrero 23 — Los ministros de las potencias en esta capital visitaron hoy á la 1 de la tarde, al doctor Gueshoff, presidente del consejo y Ministro de Relaciones Exteriores, y conferenciaron con él acerca de la mediación de sus gobiernos respectivos en el conflicto pendiente entre Bulgaria y Rumania.

BERLIN, Febrero 23 — Informaciones recibidas en esta capital, indican que el gobierno rumano desea que las negociaciones para arreglar el conflicto búlgaro-rumano no se realicen en Londres. A fin de evitar que ese asunto se trate al mismo tiempo que los demás problemas balkánicos que se discuten ahora en la capital inglesa.

LONDRES, Febrero 23 —En los círculos bien informados se dice que el jueves próximo se comunicará probablemente á los embajadores el acuerdo austro-ruso, relativo á la cuestión de Albania.

ROMA, Febrero 23 — Telegrafían de Nápoles que un oficial perteneciente al estado mayor del buque hospital "Regina d'Italia" de regreso de Durazzo, manifestó á un periodista local que las tropas servias y montenegrinas que sitian á Scutari tuvieron sensibles pérdidas causadas por el frío espantoso que reina en aquellas regiones, completamente cubiertas de nieve.

El oficial añadió que el "Regina d'Italia" llevó numerosos servios y montenegrinos enfermos, prestando excelentes servicios á las secciones de la Cruz Roja que se hallan al séquito de los dos ejércitos.

### BELGICA

## PARA PREVENIR LA HUELGA GENERAL

### Reunión de alcaldes

BRUSELAS, Febrero 23—Hoy se reunieron en el palacio municipal de esta capital, los alcaldes de todas las grandes ciudades del reino, para discutir el modo de prevenir la huelga general, que el partido socialista se propone proclamar, en señal de protesta por la negativa del gobierno de adoptar el principio del sufragio universal.

Los alcaldes resolvieron apelar al partido socialista y á los obreros, y llamar su atención sobre las graves consecuencias que tendría una huelga general. Pedirán, además, al gobierno que proceda á la revisión de la Constitución.

### Lucha entre gendarmes y malhechores

BRUSELAS, Febrero 23—Un piquete de gendarmes sorprendió anoche á unos malhechores que saqueaban el castillo del barón de Rouse. Los bandoleros se dieron á la fuga, y los gendarmes los persiguieron, pero los primeros hicieron fuego mientras huían, y dieron muerte á un gendarme é hirieron á otros dos.

### ALEMANIA

#### Visita de los reyes de Dinamarca

BERLIN, Febrero 23 — La "Norddeutsche Allgemeine Zeitung", órgano oficioso, comenta la visita del rey [illegible] de la reina Alejandrina [illegible] que llegarán mañana [illegible]

[illegible] diario estudia que la visita [illegible] manifiesta la amistad que [illegible] entre Alemania y Dinamarca, [illegible] países están unidos por los lazos [illegible] cultura común.

### PORTUGAL

#### [illegible]—Reajustamiento ministerial

[illegible] Febrero 23—Hoy se dió [illegible] reajustamiento ministe[illegible] [illegible] varios empleados públicos [illegible] [illegible] por los [illegible]

MEXICO

# EPILOGO TRAGICO DEL TRIUNFO DE LA REVOLUCION

## MUERTE DE MADERO Y DE PINO SUAREZ

## ASESINADOS DURANTE SU TRASLADO A LA CARCEL

## VERSION OFICIAL DEL SUCESO

## DECLARACION DE TAFT

### PROGRAMA POLITICO DEL NUEVO GOBIERNO

## MENSAJE AL CONGRESO

NUEVA YORK, Febrero 23—Acaba de recibirse un telegrama de México, el que anuncia que el ex presidente Francisco Madero y el ex vicepresidente José Pino Suárez, fueron fusilados mientras se los conducía del palacio á la prisión.

El general Huerta, presidente provisional, confirma la noticia.

MEXICO, Febrero 23—El ex presidente Madero y el ex vicepresidente Suárez, fueron fusilados en el automóvil en el que se dirigían, bajo guardia, del palacio á la penitenciaría nacional.

La noticia cundió con gran rapidez y causó honda impresión en toda la ciudad.

MEXICO, Febrero 23—El asesinato de Madero y de Suárez se cometió poco después de media noche.

Los dos prisioneros iban en un automóvil y los escoltaban otros automóviles llenos de oficiales y soldados.

Pues bien; según las declaraciones oficiales, numerosos maderistas atacaron la escolta é intentaron libertar á los presos. Se produjo un tiroteo y Madero y Suárez fueron muertos.

Fueron también muertos dos maderistas y hubo, además, varios heridos.

Se encuentran detenidos el mayor Cárdenas y otros dos oficiales de la guardia del ex presidente.

Debido á la confusión producida por el tiroteo, es difícil saber quiénes dieron muerte á Madero y á Suárez. Hay quienes aseguran que la escolta dió muerte á los presos cuando se vió atacada por los maderistas.

En la ciudad no se tuvo conocimiento del suceso sino varias horas después de ocurrido, cuando el general Huerta llamó á palacio á los representantes de los diarios y les comunicó el acontecimiento.

El presidente invitó esta mañana á una conferencia, al embajador de los Estados Unidos, Mr. Wilson.

Reina gran sobreexcitación en esta capital, pero no hubo hoy manifestación alguna. Los maderistas están anonadados por la nueva tragedia.

NUEVA YORK, Febrero 23 — El presidente Taft, informado por el "New York Herald" de la muerte de Madero, declaró que lamentaba sinceramente lo ocurrido, pero el nuevo suceso no determinará un cambio en la actitud de los Estados Unidos. Agregó que todo dependía ahora de la capacidad del actual gobierno, de dominar la situación y asegurar el mantenimiento de la paz.

WASHINGTON, Febrero 23—Mr. Stimson, secretario de Guerra, al comentar el asesinato de Madero y de Suárez, dijo que el lamentable suceso es, ó el fin de la tragedia, ó el comienzo de otra más seria que la actual.

Anúnciase que además de la cuarta brigada que recibió ayer la orden de partir para Galveston, se encuentran en marcha hacia ese puerto otras dos brigadas.

NUEVA YORK, Febrero 23 — Telegramas recibidos de Veracruz confirman la noticia de que el cuerpo de Gustavo Madero, hermano del ex presidente, que fué muerto en la noche del golpe de estado, fué mutilado en la calle por los rebeldes.

MEXICO, Febrero 23 — El señor de la Barra, ministro de Relaciones Exteriores, leyó ayer en la Cámara de Diputados un mensaje, en el que expuso el programa político del nuevo gobierno.

El restablecimiento de la paz constituye por el momento la principal preocupación del gobierno, el que empleará todos los medios posibles para conseguirlo y asegurar el mantenimiento del orden, convencido de que lo desean todos los habitantes de la República. Procederá con mano firme, pero respetará los derechos de todos.

El gobierno tendrá en cuenta las necesidades del pueblo y procurará satisfacerlas. Tratará de dejar también satisfechos los actuales elementos revolucionarios, dándoles libertades democráticas. Se preocupará de elevar el nivel moral de las clases pobres. Propondrá leyes agrarias para facilitar la formación de pequeñas propiedades. Fomentará la instrucción pública y dedicará especial atención al estudio de la situación financiera, con objeto de reorganizar los servicios públicos y hacer imposible que se cometan abusos.

En cuanto á la política exterior, el gobierno hará cuanto esté en su poder para mantener relaciones cordiales con todas las naciones.

Después de manifestar la esperanza de que los norteamericanos y otros pueblos extranjeros se negarían á prestar crédito á las noticias falsas relativas á México que publican los diarios, el señor de la Barra apeló al patriotismo de los mexicanos y los exhortó á que aunaran sus esfuerzos para restablecer la paz y merecer la confianza de todas las naciones del mundo.

### ITALIA

### EL CONFLICTO ENTRE EL ESTADO Y LA IGLESIA

#### Los católicos y democráticos genoveses

#### CELEBRACION DE "MEETINGS"

ROMA, Febrero 23—Informan de Génova que el conflicto surgido entre el Vaticano y el gobierno del rey con motivo de haber éste negado el pase de la bula á monseñor Caron, designado para el cargo de arzobispo de la diócesis genovesa, continúa despertando el mayor interés entre las agrupaciones políticas locales que exteriorizan sus encontrados sentimientos en la forma más ruidosa.

Con este motivo se realizaron hoy dos "meetings", ambos muy concurridos: el primero organizado por los católicos, tuvo lugar en el teatro Politeama Margherita é hicieron uso de la palabra los señores Gorgiano, Crispolti y Caffa, frecuentemente interrumpidos por un fuerte grupo de anticlericales que había logrado penetrar en la sala.

La actitud de este grupo provocó vivas protestas por parte de los católicos, muchos de los cuales cuvieron graves incidentes con sus adversarios que trataron de expulsar. La rápida y eficaz intervención de la policía, cuyas fuerzas eran muy numerosas, impidió ulteriores alteraciones del orden, pudiendo dicho "meeting" terminar tranquilamente.

En el salón cito del teatro Carlo Felice, se celebró sin incidentes á la misma hora otro "meeting" organizado por los democráticos, en el cual hizo uso de la palabra el hon. Maraviglia, republicano, quien fué muy aplaudido.

ROMA, Febrero 23 — Los diarios locales anuncian que el Papa levantó la interdicción que había decretado hace tiempo para las iglesias de Génova con motivo del asunto Carón.

Comentando esta resolución, los diarios, referidos insinúan que el Vaticano, reconociendo la inutilidad de protestas, acordó dar por terminada una situación que se hacía muy difícil sin provecho alguno para la iglesia.

## NOTICIAS DE LIBIA

### Escaramuza en Derna

ROMA, Febrero 23—Informaciones oficiales de Derna refieren que un grupo de beduinos rebeldes, logrando ocultarse detrás de las asperezas del terreno, llegó anteayer por la mañana en proximidad del arroyo Derna, en donde se hallaba un destacamento de alpinos, trabajando en la construcción de varios terraplenes.

Descubriéndose de repente los beduinos, descargaron sus armas sobre los expedicionarios, matando á los soldados Miguel Angel Gigli y Pedro Amicale, é hiriendo á otros tres. Pero los italianos, repuestos de la sorpresa, cargaron resueltamente al enemigo, que en breve tuvo que retirarse, con graves pérdidas.

## FIESTAS EN SALERNO

### Banquete al ministro Nitti

ROMA, Febrero 23—Dan cuenta de Salerno que llegó hoy, en las primeras horas de la tarde á aquella ciudad, procedente de Nocera, el ministro de Agricultura, Industria y Comercio, hon. Francisco S. Nitti, quien fué recibido en la estación por las autoridades y numeroso público, que le tributó los mayores agasajos.

Acto inmediato, el ministro y demás personalidades oficiales, entre ellos la mayor parte de los representantes de los distritos electorales de la provincia, se dirigió á la escuela comercial, en donde hizo entrega á su director de la medalla de oro otorgada á dicha escuela por el ministerio de su cargo, en vista de los muy buenos resultados de la misma.

El ministro pronunció un notable discurso, enseñando los nuevos rumbos seguidos por la juventud italiana, y las ventajas de los estudios comerciales.

[illegible] el acto, el hon. Nitti [illegible] parlamentarios, visitó rapidamente la ciudad y los principales edificios públicos, siendo en todas partes muy aclamado.

Por la noche, en el Jardín Botánico, tuvo lugar el gran banquete obsequiado al ministro por la municipalidad, en el cual intervinieron más de 800 personas.

Al destaparse el champaña, hicieron uso de la palabra el alcalde local y los hons. Spiritu, Cámera y Dentice, que tributaron los mayores elogios á la actuación del ministro, quien agradeció dichas manifestaciones, pronunciando una brillante alocución, que provocó el mayor entusiasmo entre los presentes.

Por último, fueron enviados telegramas de homenaje al rey Víctor Manuel y al presidente del consejo, hon. Giolitti.

## CONMEMORACION DE GIORDANO BRUNO

ROMA, Febrero 23 — En el teatro Argentino, se realizó hoy, por iniciativa de las agrupaciones democráticas locales, la conmemoración del 313 aniversario de la muerte del filósofo anticatólico Giordano Bruno, que pereció en la hoguera por orden de la inquisición el 17 de Febrero de 1600.

Hizo uso de la palabra, como orador oficial, el hon. Ubaldo Comandini, republicano, quien pronunció un notable discurso disertando sobre la política eclesiástica en relación á la escuela y la política escolar del gobierno.

Luego habló brevemente el periodista Antonio Manes, quien ensalzó en términos elevados la figura del mártir del librepensamiento.

Presenciaba el acto una numerosa concurrencia que tributó á los oradores calurosos aplausos y se disolvió sin provocar incidentes.

## EL ASUNTO DEL PALACIO DE JUSTICIA

ROMA, Febrero 23 — Volvió á reunirse esta mañana, bajo la presidencia del senador Segundo Frola, la comisión investigadora que interviene en el sumario levantado para aclarar el famoso asunto del palacio de Justicia.

La comisión aceptó la renuncia del cargo de vicepresidente, formulada por el hon. Domingo Pozzi y se ocupó luego de las responsabilidades inherentes á varios políticos que estuvieron en relación con las personas comprometidas en el escándalo y resolvió poner de relieve en la memoria relativa, la necesidad de sentar el precedente que el cargo de diputado es incompatible con el de patrocinador de una causa contra el gobierno nacional.

### Para el aumento de la armada italiana

ROMA, Febrero 23 — Los diarios constitucionales de la península se ocupan con marcado interés de las nuevas construcciones decretadas para aumentar la flota nacional, y exhortan al ministro de Marina á pedir mayores fondos para que el aumento permita á Italia volver á ocupar un puesto eminente entre las potencias navales de Europa.

"La Stampa", de Turín, es uno de los diarios que más se interesan en el asunto, y afirma en su número de la fecha, que entre los gobiernos de Italia y Austria-Hungría existe un convenio especial referente al equilibrio del Mediterráneo, convenio que impone á ambas naciones un considerable aumento de sus armadas respectivas.

### Agitación popular en Varese

ROMA, Febrero 23— Notician de Varese que el vecindario de aquella ciudad está sumamente agitado, con motivo de la suspensión de pagos de un antiguo y acreditado Banco local, quien sufrió graves pérdidas con motivo de la crisis algodonera.

Este Banco tenía una enorme cantidad de pequeños depósitos, de manera que los perjudicados son numerosísimos.

En vista de la irritación que reina [illegible] [illegible] [illegible]

# SERVICIO EXCLUSIVO PARA "LA PRENSA" DE SUS CORRESPONSALES

cuenta años en "tiquis miquis" cancillerescos, y en cambios de confites diplomáticos.

## EL INTERNUNCIO SIBILIA

### Lucha entre los católicos

SANTIAGO DE CHILE, Febrero 23—Los diarios hacen revivir la vieja cuestión del internuncio, monseñor Enrique Sibilia, y en la sección telegráfica reproducen las informaciones publicadas por diarios de Buenos Aires.

Sobre esto envié detalladas informaciones hace varios meses y se confirma que es una lucha entre los mismos católicos.

Monseñor Sibilia ha prestado buenos servicios á Chile, especialmente con motivo del conflicto religioso de Tacna y Arica, cuando quería el obispo de Arequipa mantener jurisdicción eclesiástica peruana sobre aquellas dos provincias.

Terminó el conflicto con la creación del vicariato castrense, aprobado por la Santa Sede, debido á los buenos oficios de monseñor Sibilia.

Puedo agregar que últimamente se preguntó á la cancillería chilena en forma indirecta, por el secretario de Estado del Vaticano, respecto de la situación de monseñor Sibilia y se contestó que continuaba siendo persona grata para el gobierno de Chile.

El diario "La Mañana" critica la acción de monseñor Sibilia y dice que está considerada en Chile como abusiva, codiciosa, como un atentado contra los intereses del país, como una ofensa á la altivez de la fuerte raza chilena.

El mismo artículo atribuye á monseñor Sibilia, la venta de los bienes de los religiosos de Chile, para provecho de la Santa Sede, y dice que "al hecho de la autoridad romana sobre las órdenes religiosas de nuestra iglesia, tenemos que oponer el derecho que, tanto el código canónico como el civil, dan á éstos para poseer bienes; y políticamente, estos bienes son nacionales y entran en el concierto de nuestra entidad económica, exigiendo al país entero, por lo tanto, celo y salvaguardia.

"No hay que confundir, agrega, los ritos, ni negocios de índole doctrinaria que han motivado el conflicto de la iglesia de Chile con monseñor Sibilia.

El cariz de este asunto es meramente económico en el fondo, y en la forma abusivo é hiriente para nuestra dignidad".

—En su editorial "La Unión" critica como inconveniente la campaña emprendida estos días contra el internuncio monseñor Sibilia. Cree que es inconveniente molestar al representante del Papa, que por el carácter que inviste, debe merecer la mayor consideración.

Desmiente las publicaciones y los rumores circulados sobre las pretensiones del Vaticano de aprovecharse de la venta de los bienes de los eclesiásticos de Chile.

Termina el editorial con la siguiente declaración:

"Esta, campaña, es, pues, tan infundada como injusta y ofensiva para la altísima figura que el internuncio representa en Chile.

"Por lo tanto, es ingrata para el clero en general, que no puede menos de deplorarla, y es especialmente mortificante para el jefe de la iglesia chilena, que se ha apresurado á censurarla enérgica y explícitamente."

## ACCIDENTE AL VOLADOR FIGUEROA

### Herido en una pierna

SANTIAGO DE CHILE, Febrero 23—En la tarde de hoy, en el Parque Cousiño, que estuvo muy concurrido el volador chileno Figueroa, hizo un espléndido vuelo.

A pesar del viento tomó una altura de 2000 metros, viró nuevamente hacia el parque y siguió una dirección fuera de la elipse Noreste de la ciudad.

A las 5.36 minutos se notaba que el motor funcionaba mal y en seguida el aparato bajó y cayó en el conventillo de la calle Ejército 673.

El aparato resultó con la hélice averiada y el volador con una contusión en una pierna.

Estuvo 30 minutos sin sentido.

## INTERCAMBIO MARITIMO CON LA ARGENTINA

SANTIAGO DE CHILE, Febrero 23—El cónsul de Chile en la Argentina, señor Henríquez, ha tenido en Valparaíso largas conferencias con el señor Blanchard, perteneciente á la firma Braun y Blanchard, armadores de Punta Arenas, respecto del intercambio marítimo entre los puertos argentinos y el de Valparaíso con vapores de dicha firma.

El mismo cónsul debía tratar dicho asunto con los ministros de Hacienda y Relaciones Exteriores, á objeto de formalizar la iniciativa, y esperan que los señores Braun y Blanchard, presenten una propuesta.

En caso afirmativo, adquirirán nuevos vapores.

### El director de paseos de Buenos Aires — Conferencias liberales — Maniobras militares.

SANTIAGO DE CHILE, Febrero 23—El director de paseos públicos de Buenos Aires, señor Carlos Tahys, que actualmente prepara la organización de los jardines del palacio de la legación argentina, en breve hará un viaje al Sur, á fin de estudiar la fauna forestal y los árboles de esa región, acompañado del jefe de la sección bosques, señor Federico Albert.

—La conferencista española señora Belén Sárraga de Ferrero, obtuvo gran éxito en Valparaíso en siete conferencias de propaganda liberal.

Todas las noches fué acompañada al hotel por miles de personas.

Esta noche es la velada de despedida, en la que tomarán parte varias corporaciones.

—En los primeros días de Marzo regresará á Santiago el personal de los ministerios, actualmente en Viña del Mar y Valparaíso.

—El ministro del Ecuador, general Delfín Treviño, ha solicitado del ministerio de Relaciones Exteriores autorización para que el adicto militar, comandante Rafael Puente, pueda asistir á las maniobras que realizará el ejército en Marzo.

### La comisión de jurisconsultos — Aparición de la fiebre aftosa

SANTIAGO DE CHILE, Febrero 23—El delegado á la comisión de jurisconsultos, doctor Quirno Costa, se dirigirá á Viña del Mar, á saludar al canciller señor Villegas y al presidente de la República.

—En un establecimiento cercano á Santiago ha aparecido la fiebre aftosa en el ganado.

El jefe de servicio sanitario animal, ordenó las medidas curativas y preventivas del caso.

—En Talcahuano se embarcó en el trasporte "Casma" el capitán de navío Jorge Mery, con objeto de reasumir el comando de la división de destróyers que actualmente debe encontrarse en Punta Arenas.

—En el presente año se procederá á la reforma del servicio consular, asunto muy importante, para el cual pedirá preferencia el ministro de Relaciones Exteriores.

### Cambio diplomático — La flota aérea alemana

SANTIAGO DE CHILE, Febrero 23—El señor Enrique Balmaceda, presentará la renuncia del puesto de secretario de la legación de Chile en Francia.

Entre los candidatos para llenar la vacante, figura el señor Francisco Echaurren, actual secretario en la de Buenos Aires.

—En una reunión de la colectividad alemana en Valdivia se acordó contribuir á la flota aeronáutica alemana, organizando un comité que recolectará fondos para adquirir un aeroplano, que se bautizará con el nombre de Chile y que se obsequiará á Alemania.

## PERU

## GUARNICION ASESINADA POR LOS INDIGENAS

### Complicidad de los ecuatorianos

LIMA, Febrero 23—Por medio de un radiotelegrama comunican de Iquitos, capital del departamento de Loreto, en la región amazónica, que ha sido asesinada la guarnición peruana de Torona, inclusive los jefes.

Se cree que se trata de un ataque de los jivaros, estimulados por los ecuatorianos de la frontera.

## BOLIVIA

## PASTORAL CONTRA LA ENSEÑANZA LAICA

LA PAZ, Febrero 23—La prensa sostiene una ardiente polémica con motivo de una carta pastoral lanzada por el obispo de Cochabamba, prohibiendo á los padres de familia enviar á sus hijos á las escuelas institutidas por el Estado con carácter laico.

—Llegó el doctor Jesus Nicolás Reyes, que es objeto de manifestaciones de simpatía en los círculos sociales.

### Movimiento en el Brasil — Congreso de americanistas

LA PAZ, Febrero 23—Hoy será obsequiado el señor Moisés Ascarrunz con un banquete que le ofrecen distinguidos caballeros con motivo de su nombramiento de ministro en el Brasil.

—El ministro de Gobierno ofrece un almuerzo en honor del huésped señor Barron.

—Comunican de Oruro el fallecimiento del ministro de la Corte, doctor Saturnino Pradel.

—El gobierno designó á los señores Manuel Vicente Bollivian y Arturo Posnasky, presidente y secretario de la comisión organizadora del congreso de americanistas que debe celebrarse en esta ciudad el año próximo.

## BRASIL

## CHOQUE CON LOS CONTRABANDISTAS

### El aniversario de la Constitución

RIO DE JANEIRO, Febrero 23—Fué secuestrado un gran contrabando en la ciudad de Alegrete, después de un fuerte tiroteo sostenido contra cuarenta contrabandistas.

—Fué nombrado el teniente Río Branco ayudante de la comisión de límites entre el Brasil y el Uruguay.

—El gobierno cubano ordenó á la cañonera "Patria", que llegó ayer, que se asocie á las demostraciones de mañana con motivo del aniversario de la Constitución.

—Se afirma que el gobierno ofreció al doctor Albuquerque Lins el cargo de ministro del Brasil en Roma.

—Telegrafían de Porto Alegre que se incendió la fábrica de carruajes de Schenk.

## PARAGUAY

## EL MOVIMIENTO PATRIOTICO

### Valiosas donaciones

ASUNCION, Febrero 23 — La Unión Patriótica recibió hoy una nota de los comerciantes de Concepción, Zavala y Hermano, ofreciendo la cantidad que sea necesaria para la adquisición de mil máusers y doce ametralladoras.

Todos los empleados del palacio de gobierno han hecho renuncia del 5 ojo mensual de sus sueldos, para contribuir á los fines de la Unión Patriótica.

La misma conducta han observado los empleados de la aduana de la capital, de la intendencia municipal, de la policía y de los tribunales.

El comité ejecutivo recibió una comunicación del comandante Duarte, informando que se han reunido los paraguayos residentes en Buenos Aires, y nombraron una comisión que se encargará de los trabajos en favor de la Unión Patriótica, bajo la presidencia del doctor general Benigno Ferreyra.

La misma actitud asumieron los paraguayos que residen en Formosa.

La sociedad alemana de San Bernardino puso á disposición de la Unión Patriótica, instructores militares para los ciudadanos que habitan en aquella colonia.

El centro Patriótico costeará los uniformes á la guardia nacional convocada para la parada militar de Mayo próximo.

El diario "Colorado", comentando la noticia, dice que los fondos recolectados deben, ante todo, ser empleados en fines de mayor urgencia é importancia, como son muchos de los que se han propuesto al constituirse, la repatriación de los paraguayos emigrados, la provisión de medios de vida á los mismos, la adquisición de materiales bélicos, la fundación de un polígono de tiro y otros de defensa nacional.

La ciudad cuenta ya con más de 8000 inscriptos en los registros del servicio militar obligatorio.

## ELECCIONES DE REPRESENTANTES

### Gran creciente del río Paraguay

ASUNCION, Febrero 23—Fueron enviadas fuerzas á varios puntos de los distritos electorales donde tendrán lugar elecciones de representantes al Congreso.

Informaciones recibidas del tercer distrito, hacen saber que en oposición al candidato oficial del partido Radical, señor Crosky, trabaja su correligionario señor Salvadino Conigliaro.

En el distrito 16 trabaja el señor Pedro Fiore, en oposición al candidato de los jóvenes radicales, señor Velázco.

En el distrito cuarto trabaja el señor Herminio Saguier, en oposición á la candidatura del señor Ernesto Monteros.

Parece que las elecciones resultarán muy reñidas, á causa del desacuerdo ocurrido á última hora.

—Siguen creciendo en Villeta las aguas del río Paraguay, por causa del desborde del río Pilcomayo.

Las noticias recibidas del Norte, informan que en Concepción ha bajado cinco centímetros.

En Humaitá bajó en 24 horas seis centímetros.

## CAMBIO MINISTERIAL

### Exposición de productos

ASUNCION, Febrero 23—Hasta este momento no está resuelto el problema del ministerio de Guerra y Marina, con motivo de que el señor Manuel Gondra pasará á ocupar la cartera de Relaciones Exteriores.

Aseguran que el coronel Escobar no aceptará dicho cargo, como tampoco el comandante Chirife, quien hoy manifestó á un personaje, que no le será posible desempeñarlo, por circunstancias especiales.

—El directorio del Banco Agrícola autorizó á la gerencia del establecimiento para reunir todos los productos de mayor importancia agrícola é industrial, que puedan ser objeto de exposición, tales como el tabaco, los cigarros y cigarrillos, algodón y otras fibras, maní, tártago, y otros oleaginosos, arroz, yerba mate, extracto de quebracho, petit-grain y otros productos, para ser presentados en la exposición adriática, que de Mayo á Octubre próximo se celebrará en Viena.

—Probablemente mañana se embarcará con destino á Montevideo el presidente de la comisión del congreso de jurisconsultos americanos, con sede en dicha ciudad, doctor Cecilio Báez.

—La dirección de la aduana aconseja á la de rentas que se exija á los despachantes de aduana una fianza de 15.000 pesos oro, para hacer efectivas las penas en que pudieran incurrir por fraudes á las rentas de la nación.

## ROTURA DEL CABLE TELEGRAFICO

### Los incidentes del partido colorado

ASUNCION, Febrero 23 — Según informaciones recibidas de Villa Franca, el vapor Formosa, frente al puerto argentino de este mismo nombre, rompió el cable telegráfico que unía al puerto paraguayo con el argentino.

El accidente se debe á una mala maniobra, según informan, que efectuó dicho buque, y para corregir la cual debió echar ancla en el sitio mismo donde estaba fondeado el cable.

—Hoy concurrirá á inscribirse en el registro del servicio militar obligatorio el obispo monseñor Bogarín en compañía de todos los sacerdotes y seminaristas de la capital.

—El señor Carlos Creydt, vendió al señor Carlos Lizza, su establecimiento ganadería situado en las Misiones, en 700.000 pesos.

—Los colorados se preparan para visitar en corporación la tumba del que fué fundador del partido y presidente, general Bernardino Caballero, con motivo del primer aniversario de su muerte.

La comisión directiva del mismo partido designó orador al señor Juan E. O'Leary.

—El señor Pedro Fiore que trabaja para ser elegido diputado por el distrito 16, presentó su renuncia del partido Colorado.

La comisión directiva de dicho partido no la tomó en consideración por haber dejado de ser colorado al suscribir el acta de fundación del partido Unión Nacional, que pretendió organizar el coronel Albino Jara, durante su presidencia.

—En el próximo mes de Marzo, tendrá lugar la inauguración del nuevo local del Ministerio de Guerra y Marina, situado en el antiguo cuartel de artillería, que fué reformado últimamente.

El nuevo local cuenta con un gran salón, donde serán colocados cuadros con retratos de los principales jefes que actuaron en la guerra del 65, obra del pintor paraguayo Albornoz.

## REPUBLICA ORIENTAL

## PROTESTA CONTRA LA REFORMA CONSTITUCIONAL

MONTEVIDEO, Febrero 23 — "El Siglo", refiriéndose al plan político del presidente de la República para conseguir la reforma de la constitución como él desea, lo califica de inmoral.

—Vuelve á repetirse la versión que adelanté hace tiempo, según la cual si el presidente de la República persistiera en llevar adelante el propósito del gobierno colegiado, varios legisladores renunciarán sus bancas, como protesta en esa forma contra lo que la inmensa mayoría del país rechaza.

—Se prepara una cariñosa recepción al doctor Cecilio Báez, presidente de la comisión del congreso de jurisconsultos con sede en Montevideo, que mañana llegará de ésa.

—Para el balenario de Piriápolis partió hoy el ministro de Relaciones Exteriores, doctor Romeu, acompañado de su familia.

—Falleció el señor José Corso.

### Conmemoración cívica — Convención nacionalista — El registro cívico.

MONTEVIDEO, Febrero 23 — El comité ejecutivo de la conmemoración de las instrucciones del año trece, designó varios oradores para las conferencias en las escuelas respecto de la significación de la fecha que se solemnizará.

Resolvió solicitar del gobierno que el día trece de Abril se efectúe un desfile militar. Se designará un orador que dé una conferencia en el Club Oriental de ésa.

—La convención del partido Nacional celebró hoy dos sesiones y adoptó importantes resoluciones.

—Siguen con mucha actividad los trabajos iniciados por el comité pro volación militar.

—Muy lamentado es el fallecimiento del periodista inglés señor Ernesto Osvorne Creocker, redactor del diario "The Herald" que se publica en esta capital.

—Se instalaron hoy en los respectivos juzgados de paz de Montevideo las comisiones calificadoras que indica la ley respectiva que actuarán con objeto de entender en las tachas y reclamaciones que se deduzcan por las inscripciones verificadas últimamente.

## CORDOBA

## ASAMBLEA DEL PROFESORADO SECUNDARIO

### PRIMERA REUNION PLENARIA

### DICTAMENES APROBADOS

### RECHAZO DE UN DICTAMEN

### Actitud extraña del Dr. Bahía

### LAS INCIDENCIAS DEL ASUNTO

### LABOR DEL CONGRESO

### *LA CUESTION DE LA SECCION B*

CORDOBA, Febrero 23—Se realizó esta mañana la primera asamblea plenaria del profesorado secundario, presidida por el doctor Bahía.

Esta asamblea aprobó los seis dictámenes que fueron sometidos á su consideración, unos por unanimidad y otros por considerable mayoría.

Todos los dictámenes son ya conocidos de los lectores de LA PRENSA, por haber sido trasmitidos telegráficamente, á medida que los expedían las comisiones.

La señora Canetti de Rosales, fundó el dictamen sobre "jubilaciones y pensiones"; el doctor Colombres, sobre "Nuevo sistema de promociones"; el señor Modesto Quiroga, sobre "Internado en la enseñanza secundaria"; el doctor Félix Gómez, sobre "Necesidad de sancionar una ley orgánica de la enseñanza secundaria especial"; el doctor Cicerón Aguirre, sobre "Regionalismo en la enseñanza secundaria", y el doctor Antonio Vidal, sobre "Edificación é higiene escolar".

La asamblea tuvo aplausos para todos los informantes.

La sección B., cuyo tema era "La formación del profesorado secundario en las universidades é institutos especiales", había formulado un dictamen que oportunamente trasmití, y que respondía á estas tendencias principales:

Oponerse á la supremacía que se quiere dar al instituto del profesorado secundario á utilizar para la enseñanza los diplomados de las diversas instituciones de altos estudios con que cuenta el país y ofrecer á ciudadanos argentinos la dirección de los establecimientos que otorguen diplomas de profesores.

El doctor Bahía declaró que este dictamen no respondía al tema propuesto y que la sección debió limitarse á decir si las secciones pedagógicas de las universidades nacionales y el instituto del profesorado, estaban en condiciones de formar un buen personal directivo y docente ó necesitaban ser reformados.

En consecuencia, el doctor Bahía manifestó que consideraba desierto el tema y que la sección B., encargada de estudiarlo, debía reunirse nuevamente y expedirse con arreglo á la forma cómo había sido planteada la cuestión á juicio de la dirección de enseñanza.

El doctor Coronado, que debía informar en nombre de la sección E., pidió la palabra; pero el doctor Bahía se la negó y declaró terminada la reunión.

Minutos después y de acuerdo con la resolución del doctor Bahía, el inspector, señor Guaglianone, convocó á los miembros de la sección B., para que formulara un nuevo dictamen.

Se reunió dicha sección é hicieron barra, para asistir á sus deliberaciones, todos los demás delegados, entre quienes se notaba la profunda impresión que había producido la resolución del presidente de la asamblea, de no dar curso al dictamen en cuestión.

El doctor Coronado declaró que la conducta del doctor Bahía, era un agravio, no sólo para él, sino para toda la sección B., que había expedido su dictamen dentro de la amplitud del tema sometido á su deliberación.

Expresó que la razón de la actitud del doctor Bahía, no era otra que la de haberse dado un dictamen contrario á las opiniones de dicho funcionario, cuya conducta clasificó y condenó severamente.

El doctor Maginin, dijo que consideraba injusto haber despreciado á los extranjeros en el dictamen discutido, á lo cual contestó el doctor Coronado, que no existía tal desprecio, pues la sección B., había hecho el debido honor á la importante cooperación que los extranjeros aportaron á la enseñanza nacional.

Añadió que el dictamen no quería excluirlos de la enseñanza, si no reservar para los argentinos la dirección de los institutos que preparen los profesores llamados á modelar el alma nacional.

El presidente, inspector señor Guaglianone se encontró en una situación sumamente difícil por la violencia de los ataques dirigidos contra el director de enseñanza, y comprendiéndolo así, declaró que si bien había escuchado palabras que como funcionario no podía permitir en ese momento, no se consideraba funcionario presidente de una reunión de educadores, y que en este último carácter se veía en el caso de dar la más amplia libertad para el debate, como efectivamente lo hizo.

El señor Guaglianone fué ruidosamente aplaudido por los miembros de la sección B, y por la numerosa barra.

Luego habló la señorita Inés Recalt, para manifestar que á su juicio el dictamen rechazado por el doctor Bahía se encuadraba dentro del tema propuesto, por lo cual la sección B debía insistir en ese despacho.

Añadió que como las decisiones de la asamblea no tenían fuerza de ley, sino valor consultivo ó de asesorio, el director de enseñanza no estaba obligado á seguirlas, si no las encontraba convenientes.

Intervinieron luego en el debate los señores Vedia y Mitre, doctor Bastianini, García, Keiper y Quiroga.

En definitiva, la sección B resolvió insistir en el dictamen devuelto por el doctor Bahía.

Como los delegados del instituto del profesorado secundario, que sostenían un temperamento contrario, no votaron por estar directamente interesados en la cuestión, la insistencia en el dictamen fué sancionada por unanimidad.

CORDOBA, Febrero 23—Entrevisté al doctor Bahía, para conocer sus impresiones acerca del resultado general de la asamblea del profesorado y se declaró completamente optimista.

Cree que es imposible realizar mayor suma de trabajo y más concienzudo en el corto tiempo de que se ha dispuesto, tanto para la preparación individual como para la colectiva, en el seno de las comisiones.

Ha comunicado telegráficamente al Ministro doctor Garro, estas mismas expresiones diciéndole que la asamblea ha terminado brillantemente y que las conclusiones sancionadas son á su juicio, acertadas y han merecido la aprobación unánime de la asamblea casi en todos los casos.

Añade que el material acumulado en forma de memorias presentadas por los rectores y delegados, es un caudal de verdadero valor para la dirección general, la cual sabrá utilizarlo oportunamente.

Recordó que solamente asistió dos días á las reuniones de las comisiones, habiéndose abstenido después, cuando le pareció notar que en ellas su presencia podía coartar la libertad de expresión de los representantes del profesorado secundario.

Desde este momento dejó de concurrir á la universidad y siguió enterándose de la marcha de los trabajos, por intermedio de los inspectores.

Cree que las conclusiones son la expresión del pensamiento de los representantes y que puede declarar ante sus superiores y ante el país, que ha procedido con absoluta imparcialidad.

Las secciones han discutido todo el tiempo que han creído necesario, sin haber sentido jamás el apremio para terminar.

Todos los trabajos presentados serán publicados en un libro, que será de gran valor, desde todo punto de vista, porque representará una gran suma de experiencia en los inferentes puntos de la República, en los cuales actúan diversas inteligencias sociales.

Lleva la mejor impresión de los rectores y directores que acaba de conocer y piensa, á su vez, que ellos se van con el convencimiento de que cuanto ha dicho en su conferencia inaugural, en sus informes y circulares, es la fiel impresión de lo que piensa.

Saben ahora de sus labios que está dispuesto á sostener sus autoridad en todos los casos y á apoyar sus propuestas de profesorado, á costa de la responsabilidad que ellos asuman y que hará efectiva con la entereza de que cree haber dado pruebas en su vida pública.

Como ha dicho el ministro, de los ocho temas propuestos, siete han dado lugar á respuestas precisas, por más que en algunos detalles no esté conforme.

Si su desconformidad hubiera sido total, hubiera puesto lo mismo á votación las conclusiones, porque ha venido á consultar al profesorado, para que le aconseje con independencia lo que le parezca y no á hacer una simulación indigna de sus antecedentes y costosa para el país.

Respecto del tema B, es decir, de la formación del profesorado secundario en las universidades y en los institutos especiales, no le fué posible someter á votación las conclusiones de la sección respectiva, por la simple razón de que en ningún punto respondían á la consulta hecha.

El doctor Bahía sostuvo y quiso que el profesorado nacional le dijera si encontraba defectos en la organización y en la enseñanza de las secciones pedagógicas de las universidades y en el instituto del profesorado secundario, á fin de procurar que fueran corregidos por quienes corresponda.

El doctor Bahía dió por sentada la existencia estable de los institutos universitarios y especiales del profesorado secundario y solamente se ha preocupado de su perfeccionamiento.

Con una comparación gráfica, sintetizó su pensamiento, diciendo: "Quise saber si se fabrica bien el instrumento, en determinadas fábricas y no como se ha de utilizarlo una vez construído; quise saber cómo se fabrica una espada y no cómo se la esgrime."

Los señores de la sección B, agregó, no se preocuparon de la pregunta, que es de índole puramente técnica, y entraron en una serie de cuestiones ajenas al tema.

Agregó que no comprende cómo un profesor normal, que es por definición maestro de enseñanza primaria, como lo dijo en su discurso pronunciado en la Universidad con motivo del centenario de Sarmiento, puede ser habilitado de un modo general como profesor de enseñanza secundaria.

Cree también que sobre esta proposición no se puede siquiera intentar una defensa, pues si algunos profesores normales, por esfuerzos excepcionales pueden ser profesores de enseñanza secundaria, la regla no es general; basta recordar que la escuela normal superior fué creada para formar profesores de escuela normales, lo que significa que los profesores normales actuales necesitan varios años de estudios superiores para poder ser profesores de escuelas normales.

En el dictamen rechazado se pretende habilitar á los universitarios, añadió el doctor Bahía, como profesores de enseñanza secundaria, poniéndolos á prueba por cierto tiempo.

Quisiera ver, expresó, cómo hace un rector para desheredarse de un universitario fracasado como profesor, cuando se trate de una persona distinguida, estimable y de extensas vinculaciones sociales y políticas.

El doctor Bahía dice que estas cuestiones no entran en el título del tema, que se ha querido referir exclusivamente á la organización y enseñanza que debía darse en los laboratorios destinados á formar profesores de enseñanza secundaria.

Dice que él pudo rechazar de plano el dictamen de la sección B, pero por un acto de consideración personal hacia sus miembros, aceleró en lo que pudo el despacho de las conclusiones relativas á los otros temas, é invitó á la sección B á contestarle la pregunta aclarada con la nota dirigida al inspector señor Guaglianone.

El doctor Bahía, lamenta la resolución de la sección B, insistiendo en su anterior dictamen, en primer lugar, porque no se puede insistir en semejante caso, cuando el que hace la pregunta dice que éste no ha preguntado, y en segundo lugar, porque habría deseado que en el debate libre que él hubiera facilitado, se formulasen cargos respecto del instituto del profesorado secundario, á fin de que las personas que lo representaban, pudieran levantarlos inmediatamente ó confesar ante el país que su acción es deficiente.

Después de redactadas las declaraciones precedentes, les leí al doctor Bahía, y manifestó que eran la fiel expresión de cuanto me había dicho.

CORDOBA, Febrero 23 — A mediodía, el inspector señor Guaglianone, actuando con el secretario ingeniero Laporte, comunicó al director general de enseñanza, que la sección B. insistía en su primer dictamen.

El doctor Bahía resolvió declarar desierto el tema B. y dar por terminadas las tareas de la asamblea.

## ELECCIONES MUNICIPALES

### Proceder censurable de un sacerdote

BELL VILLE, Febrero 23—El 2 de Marzo se efectuarán las elecciones para elegir tres concejales.

Hasta la fecha, el único partido que ha designado los candidatos, es la Unión Departamental, que sostendrá á los señores Spinassi, Cayetano Tueros y Francisco Magnasco.

No se sabe aún si el partido Radical concurrirá á dichas elecciones.

Los candidatos de la Unión Departamental, forman un conglomerado de tendencias, pues están representados los independientes y parte del comercio.

El cura párroco, señor Pío Angulo, cuya actuación se hizo notar en las pasadas luchas electorales, también hace activos trabajos políticos, para ejercer predominio en las tendencias en lucha.

La actitud de este párroco es censurable, pues no debía ejercer otra misión que la de su ministerio.

—Ayer se inauguró la sucursal del Banco Comercial de Córdoba. Con ésta son tres las instituciones bancarias instaladas en esta ciudad.

## FIESTAS ITALIANAS

### El juego permitido por la policía

HUINCA RENANCO, Febrero 23—Se inauguraron las fiestas italianas, con mucho entusiasmo.

Numerosos jugadores se han establecido en carpas y fuera del local de la sociedad.

A pesar de la enérgica protesta de la comisión ante el comisario, el juego continúa.

### Reformas al código de justicia militar — Próxima elección de concejales — Datos demográficos de 1912.

CORDOBA, Febrero 23 — Han empezado á publicarse numerosas listas de adhesión para una petición de reforma al código de justicia militar.

—Quedó zanjado definitivamente el conflicto entre los quinteros y la municipalidad.

—El martes próximo el comité electoral del comercio designará sus candidatos para la renovación de la tercera parte del concejo deliberante en las próximas elecciones del 2 de Marzo. Parece seguro que el oficialismo se abstendrá de concurrir.

—La dirección del registro civil ha publicado una síntesis del movimiento demográfico durante el año 1912. Según ella nacieron en la provincia 13.845 varones y 12.828 mujeres; matrimonios efectuados entre argentinos 3260, entre extranjeros 697; argentinas con extranjeros 760; extranjeras con argentinos 147. Las defunciones sumaron 7513 varones y 6508 mujeres.

### Viajero

DOLORES, Febrero 23 — De Santa Rosa, llegó el señor Belisario Olivera.

### Lluvia benéfica—Recolección del maíz —Alumbrado eléctrico — Falta de barreras—Próximo enlace.

ESTACION CRUZ, Febrero 23—Ha caído una lluvia lenta, sin viento, que ha mejorado los campos de pastoreo y los sembrados de verduras.

Faltan quince días para dar principio á la recolección del maíz, viéndose, por esta causa, numerosa peonada por las calles, sin trabajo. Las máquinas trilladoras siguen aún faenando.

—En Mayo comenzarán los trabajos para instalar la fábrica de luz eléctrica para el alumbrado de la población.

—Es extraño y muy censurable que la empresa del ferrocarril no coloque barreras, después de los accidentes que se han venido produciendo.

—Se ha concertado el compromiso matrimonial de la señorita María Nóbile con el señor Enrique Grande, jefe de correos y telégrafos de ésta. La boda se realizará en el mes de Abril próximo.

## CORRIENTES

## LA CONVENCION RADICAL

### Lista de asistentes

### DESIGNACION DE AUTORIDADES

MERCEDES, Febrero 23—Trasmito la lista de los delegados asistentes á la convención radical: Juan P. Acosta, Vicente R. Flores, Luis G. Zervino, R. Lindor Delfino, Amado Sosa, Francisco Pesclé, Desiderio D. Dante, Ildefonso Escalivel, Mariano Madariaga, Samuel Fernández, Luciano Cáceres, Bonifacio Silva, Eudoro Vargas Gómez, Abel Benítez, José R. Furmillo, Antonio Méndez, Julio R. Mollo, José María Arbó Blanco, Héctor Reboratti, Pedro N. Soto, Juan B. Fleitas, Wenceslao Segovia.

Fué elegido presidente de la convención el señor Juan P. Acosta y secretario, el doctor Amado Sosa. En la primera reunión celebrada hoy aprobaron los poderes y se eligieron las autoridades.

Luego se resolverán puntos importantes, cuyas conclusiones trasmitiré.

## LA RIOJA

## EL DIQUE DE ANZULON

LA RIOJA, Febrero 23—A su regreso de la gira por los departamentos del Sur, el gobernador se manifestó muy bien impresionado del dique de Anzulon.

Dijo que el jefe de la comisión nacional de irrigación, ingeniero Carli, se manifestaba optimista respecto de la construcción del dique y opina que de los diversos puntos que ha recorrido de la República, ninguno ofrece más probabilidades de éxito que el dique de Anzulón, el que una vez terminado, puede suministrar 150 mardos de agua permanente, aunque no llueva por largos períodos de tiempo.

Con esa cantidad de agua permanente y la feracidad del suelo, se trasformará la región en pueblos y colonias.

—De esa llegó hoy el doctor Pelagio B. Luna.

—También llegó del mismo punto la señora Nicolasa G. de Carreño.

## SAN JUAN

## EL ASUNTO DE LA UVA

### Iniciativa de los viñateros

SAN JUAN, Febrero 23—"La Provincia", reproduce la información telegráfica publicada por ese diario, sobre el monopolio del precio de la uva, por parte de los grandes bodegueros.

Cita como ejemplo el precio á que se cotiza en Mendoza, que es de 3.70 pesos el quintal y dice que en la vecina provincia, con 500.000 bordelesas de producción, siendo el vino inferior al de San Juan, se pagan precios superiores por la uva al que se cotiza en ésta.

Termina diciendo, que sería bueno que los bodegueros mayoristas respondan á los altos intereses de la provincia.

Se me asegura que muchos viñateros se asociarán, para hacer vinos á fin de contrarrestar el monopolio de las bodegas mayoristas.

En los círculos comerciales é industriales no se explican la causa del bajo precio de la uva.

## EL EJERCICIO DE LA INGENIERIA

### Necesidad de reglamentarlo

SAN JUAN, Febrero 23—"El Porvenir" se ocupa del ejercicio de la ingeniería, y llama la atención de los poderes públicos á ese respecto.

Al efecto, pide que sea reglamentado, pues dice que el ejercicio ilegal de la ingeniería en la provincia, se hace al amparo de la indiferencia y la tolerancia de quienes necesitan del auxilio de esa profesión.

Cita el caso, de que planos de edificios escolares, han sido confeccionados por personas que carecen de título.

Termina diciendo, que ha llamado la atención de que la oficina de obras públicas, haya rechazado trabajos firmados por profesionales, cuyas firmas fueron dadas por complacencia, y pone de manifiesto el peligro que existe al no reglamentar esta profesión.

### Organización del personal de escuelas

SAN JUAN, Febrero 23—Se critica la demora que se está observando en la organización del personal de las escuelas de la provincia.

Se está en vísperas de iniciar las clases, y todavía no se conoce resolución alguna á ese respecto.

## JUJUY

## LA ELECCION DE SENADORES

### Trabajos de los aspirantes

JUJUY, Febrero 23 — Se asegura que los señores Iturbe y Padilla, provocarán la elección de senadores, el 26, día en que se reunirá la legislatura para verificar el escrutinio de los electores de gobernador.

Se agrega, que los diputados que no responden á aquéllos se opondrán basándose en que la legislatura sólo puede ser convocada para ese objeto, según la Constitución, por el Poder Ejecutivo, ó á petición de la tercera parte del total de los diputados, ó sean seis.

Los señores Iturbe y Padilla no tienen suficiente número de partidarios para formar "quórum" ni aun en el caso de que se les agreguen los diputados que responden al otro círculo.

Algunos diarios hacen notar la difícil y desairada situación en que se encuentra el ministro señor Iturbe, por haber perdido la confianza del gobernador.

### Secretaría de policía

JUJUY, Febrero 23—Ha sido nombrado secretario de policía, el señor Francisco Aubone.

## SANTIAGO DEL ESTERO

## CRECIENTE DEL RIO DULCE

SANTIAGO DEL ESTERO, Febrero 23 — Se espera una gran creciente de las aguas del río Dulce, motivada por las lluvias torrenciales caídas en Tucumán.

—Llegó de ésa el diputado nacional José A. Cabanillas.

—De Córdoba, el doctor Felipe S. Jiménez, delegado al Congreso de segunda enseñanza.

### Obsequio de maquinistas y fogoneros —Empleados del Central Argentino separados — Sucursal de un banco.

LA BANDA, Febrero 23—Anoche, los maquinistas y fogoneros, en número de cuarenta, obsequiaron con medallas de oro á los señores Arnoldo Tonazzi, Angel Arpa, Pablo Ratto, Silvio Bondone y Segundo Arnao, por las atenciones que dispensaron á los huelguistas durante el conflicto pasado.

Hablaron los señores Santiago Spalding y José Orbergomio.

Los agraciados invitaron con champaña á los obsequiantes.

En esa ocasión hizo uso de la palabra el señor B. Irurzún, quien instó á la unión de los ferroviarios.

—El superintendente del ferrocarril Central Argentino, señor Dalmacio, por el solo hecho de haberse encontrado enfermos en los días de carnaval, destituyó á los foguistas Nicomedes Gonalez, Merlo, Ríos y Antonelli, quienes tienen certificados médicos.

—La sucursal del Banco Español del Río de la Plata, será trasladada á fin de mes á su edificio propio construído en las calles 24 de Noviembre y 3 de Febero.

## SAN LUIS

## CRECIENTE DEL RIO QUINTO

### Falta de un puente

VILLA MERCEDES, Febrero 23—A consecuencia de las grandes lluvias, han crecido mucho las aguas del río Quinto, dejando por algunos días aislada á esta población de la parte Sur del departamento, pues no se puede vadear el río, y por el puente de madera casi nadie se atreve á pasar por hallarse en mal estado.

Esto demuestra la imperiosa necesidad de que se construya un puente carretero, frente á Mercedes, sobre el mencionado río.

—Partió para ésa el señor Federico Nievas, acompañado de su hijo Delmiro.

—Después de una gira por Mendoza y San Juan, regresó el inspector regional de la Defensa Agrícola, señor Froilán García.

## SALTA

### Lluvia copiosa—Accidente

SALTA, Febrero 23—Debido á la copiosa lluvia caída hoy, han crecido las aguas del río Arias.

La correntada volcó un carrito de lechero. El conductor se salvó, debido al oportuno socorro que le prestaron varios vecinos.

## ENTRE RIOS

### Reunión de comerciantes y propietarios

VILLAGUAY, Febrero 23—Comerciantes y propietarios celebraron hoy una reunión preliminar.

Resolvieron convocar á nueva asamblea para el sábado próximo, á fin de discutir ampliamente las bases de la nueva asociación pro intereses generales del departamento.

## CATAMARCA

### Fallecimiento lamentado

HUMAHUACA, Febrero 23—Falleció el señor Manuel Murga, extensamente vinculado en ésta.

Ha sido muy lamentada su muerte.

## CHACO

### Impuestos municipales—En la cárcel — El fallecimiento del señor Hardy.

RESISTENCIA, Febrero 23 — El aumento de los impuestos municipales, ha causado desc

...ecido de 1912, ha triunfado ya ... mayoría de los senadores del Po... Ejecutivo, y de un gran número ... diputados. Es de esperar, por consiguiente, que se uniformen las opiniones para llevarla á la práctica, temperamento que permitirá clausurar en breve término el período extraordinario de sesiones, y que servirá para que en el próximo período, se corrijan los procedimientos que impiden que el Congreso ejercite en forma debida en el período ordinario, sus atribuciones de sancionar las leyes impositivas, y de fijar la inversión de las rentas.

### Situación política entrerriana

Ocupándonos, pocos días ha, de la dificilísima situación creada al gobernador Crespo por la renuncia de su ministro general el doctor Carlos de Elía, dijimos que el acontecimiento podía ser benéfico para Entre Ríos, pues él aleja la posibilidad de una inteligencia entre el grupo llamado independiente, cuyo jefe reconocido es el doctor Andrés Gallino, y los hombres de la agrupación gobernante. Por tal causa, afirmamos, las líneas quedan definitivamente tendidas, figurando de un lado el elemento netamente oficialista y del otro la inmensa masa del pueblo.

Las renuncias de jefes políticos é intendentes municipales, que han seguido como lluvia á la del doctor Elía prueban que nuestras previsiones eran fundadas, y si algo faltaba para ratificarlas, ese algo sería el nombramiento del nuevo ministro, recaído en un ciudadano de filiación parerista, uno de los gajos más frondosos del viejo oficialismo. Además los independientes se han puesto á la tarea de reorganizar sus comités, y los radicales se preparan á disputar el triunfo al gobierno en las próximas elecciones para la renovación de la legislatura. Pueblo y gobierno, pues, se han puesto en tren de lucha.

Las elecciones nacionales de Abril del año anterior, demostraron que la oposición está constituída en Entre Ríos por la inmensa mayoría del pueblo. A pesar de que los opositores fueron al comicio sin haber unificado sus esfuerzos, error gravísimo en el que no deben reincidir, el oficialismo se vió en el caso de usar las armas más vedadas á fin de obtener una proporción de votos superior á los de sus adversarios aislados. Si éstos hubieran estado unidos, ni los atropellos policiales ni los manejos fraudulentos hubieran bastado para vencerlos, pues en el conjunto, obtuvieron mayor cantidad de sufragios.

Aquella lección de la experiencia debe ser aprovechada en las campañas comiciales venideras, porque para los entrerrianos amantes de la buena administración y de la libertad política, es de excasísima importancia, dentro del orden local, la denominación de los partidos. Pueden éstos diferir en el modo de apreciar la política general del país, pero, tratándose de los asuntos netamente entrerrianos, la aspiración universal fué expuesta de mano maestra, por el doctor Gallino, en nombre de los independientes, cuando se adhirieron al meeting de los radicales, á fin de solicitar reformas que aun están en promesas.

La ley electoral no ha sido reformada; las municipalidades siguen privadas de autonomía; la institución policial, después de la renuncia del doctor de Elía, vuelve á ser el gran factor de elecciones; los centros de perversión llamados "crujías" recuperan de un golpe su tradicional carácter de guardias pretorianas y sacrificadoras, impunes, de los ciudadanos no oficializados. Esas y todas las demás cuestiones que dieron motivo al meeting antes recordado, permanecen de pie, más graves que ayer, más intolerables desde el punto de vista de la cultura nacional y de las libertades políticas de Entre Ríos.

Fracasado el intento oficialista de asaltonar á los independientes en una trampa, los hombres de la oposición no deben mantenerse divididos en los asuntos de orden interno, porque los del viejo régimen son bastante duchos para batirlos en detalle. Unanse los opositores en un solo propósito: el de dar á la provincia el gobierno que merece, desplazando á sus usufructuarios de un cuarto de siglo, y sin más sacrificio que el de insignificantes quisquillosidades del amor propio, asegurarán la victoria.

Esa será la victoria de las instituciones y del progreso político. Entre Ríos no debe ser gobernada á la usanza de feudo, y es evidente, en nuestro concepto, que el sacarla de la situación de atraso institucional y administrativo en que se halla, no depende sino de la voluntad de sus hijos bien intencionados.

### La conferencia de los gobernadores de territorios

La resolución que ha adoptado el Ministro del Interior, al convocar á una conferencia que se celebrará en esta capital bajo su presidencia, á los gobernadores de los territorios nacionales, es otra prueba de la tendencia ministerial á diferir la solución de los asuntos públicos, encubriendo su propósito, con pretextos buscados más ó menos inhábilmente.

Hace muchos meses, en efecto, que el ministro había prometido reformas importantes en el régimen de los territorios, contando, quizás, con que el tiempo borraría el recuerdo de esa propuesta; y ahora, á los dos años de haber comenzado á desempeñar las funciones ministeriales, es decir, cuando hay derecho á suponer que tiene en su poder antecedentes é informes de toda clase, resuelve reunir á los gobernadores en una conferencia solemne, que será perpetuada por la taquigrafía, para que le expliquen sus vistas sobre las reformas que conviene implantar.

La seriedad que debe caracterizar á los actos de gobierno, obliga á LA PRENSA á manifestar, con la franqueza que es norma de su propaganda, que la conferencia de gobernadores, no es sino un medio de encubrir la desidia ó la incapacidad ministerial.

Todas las cuestiones que figuran en el programa al cual se sujetarán los trabajos, deberían estar ya perfectamente estudiadas en los informes y memorias que habrían enviado los gobernadores en los dos últimos años, si el ministerio les hubiere dirigido una circular con ese fin.

No solamente no hay ninguna que no pueda ser estudiada en un informe, sino que este procedimiento es también el más adecuado, dada la diversidad de condiciones de los territorios. La mejora en los servicios de policía, por ejemplo, con la "creación de nuevos destacamentos, distancias intermediarias, ubicación", etc., tiene que estar subordinada á reglas distintas, según la población, topografía y demás condiciones de cada región. Cómo una observación análoga puede formularse respecto de las demás preguntas, es difícil comprender la utilidad de que las soluciones sean indicadas en la conferencia, previo informe de comisiones, porque es de suponer que cada gobernador conoce mejor que cada uno de los ministros las necesidades del territorio que administra.

La primera cuestión que figura en el programa (bajo la virtud de ser la más fácil que las otras, la idiosincrasia ministerial

...de ley orgánica, p... ...que se refiere, ya ha ... por los gobernadores ... que en el programa ha... ...arrega que por ... ...el proyecto se discutirá ... ...ación de comisiones pre... ...demuestra que el Minis... ...de hacer ... ...de los ele... ...á su patria, donde

## PRESUPUESTO NACIONAL

### Su discusión en el Congreso

#### LAS PLANILLAS DE MODIFICACIONES

Aun cuando está previsto el resultado final de la discusión del presupuesto general de gastos para el corriente año, se mantiene en los círculos parlamentarios especial expectativa sobre este asunto, en el cual la Alta Cámara dió ya su palabra meditada y serena, conforme á la verdadera situación que sobre el particular reclama el país.

El diputado del Barco concurrirá hoy, á las 2 p. m., al despacho del Ministro de Hacienda, con objeto de cambiar ideas acerca de los términos del proyecto de ley que presentará á la Cámara, si se consigue "quorum" esta tarde.

La incorporación de partidas globales en la planilla de modificaciones al presupuesto de 1912, nos decía ayer un legislador, puede ser un peligro para el éxito del proyecto del doctor del Barco, pues alguien podría hacerle observaciones de orden constitucional, toda vez que la Constitución manda que se haga el presupuesto y no que se faculte, discrecionalmente, al Poder Ejecutivo, para que invierta las sumas que se voten, sin determinar su destino.

Creo, agregó, que se pueden someter á la discusión, algunas de aquellas planillas más indispensables, que ya ha estudiado y formulado la comisión de presupuesto y si ésto no fuera posible realizar en la cámara joven, pienso que el Senado podría sancionar el presupuesto de 1912, y añadir las planillas de modificaciones en la forma indicada, de modo que el proyecto pasara luego en revisión á la Cámara de Diputados.

La situación es grave, añadió, y este asunto debe preocupar seriamente á los miembros del Congreso.

Será inútil pensar en que los diputados tengan voluntad de discutir el despacho de la comisión, porque muchos de ellos, ni siquiera han leído el folleto que se les ha distribuído.

Ante este estado de cosas, agregó nuestro informante, corresponde adoptar una actitud definida, porque el país no puede continuar su marcha administrativa sin presupuesto.

Las planillas de modificaciones que deberán ser sancionadas al mismo tiempo que el presupuesto de 1912 para el corriente año, no podrán abarcar todos los detalles que hayan de ser necesariamente alterados, desde que un trabajo tan prolijo demandaría más tiempo que el de que se dispone y significaría, ni más ni menos, que la confección del nuevo presupuesto, cuyo estudio no ha resuelto no hacer.

Comprenderán, según los informes que hemos obtenido de fuente autorizada, únicamente la enumeración de todas las partidas votadas para una sola vez en el cálculo de gastos de 1912, y que deben ser suprimidas al declarar la vigencia de éste para 1913.

Asimismo, especificarán las partidas globales con que serán aumentados los anexos de cada ministerio, con cargo, como ayer informamos, de que el Poder Ejecutivo rinda cuenta al Congreso, oportunamente, de la distribución que haga de esas sumas.

## VIDA CONTINENTAL

### LOS ASESINATOS EN MEXICO

#### Perspectivas de la lucha

La revolución iniciada en México en 1910 contra Porfirio Díaz, respondiendo á un mejoramiento político, no solamente no presenta síntomas de que se acerque su terminación, si no que ofrece caracteres de violencia cada vez más acentuados.

Francisco Madero, que encabezó aquella jornada, que tuvo universales simpatías porque se proponía acabar con la perpetuación de un hombre en el gobierno é impedir que la administración fuese solamente accesible á determinadas clases sociales, acaba de caer para siempre, no por mandato de la ley ni guardándose siquiera las formas como se hizo con Maximiliano, sino asesinado con un pretexto fútil que no puede aceptarse como un hecho real dado los antecedentes comunicados sobre la exigencia de ciertos elementos para que el ex presidente fuese ejecutado.

Ha caído como consecuencia de la victoria de un sobrino de Porfirio Díaz, á quien hace pocas semanas indultara de la pena de muerte que le impuso un consejo de guerra, y bajo el gobierno de hecho de uno de sus generales, que en un momento dado volvió las armas para derrocar el gobierno constituído en cuyo favor luchara en el Norte durante muchos meses, combatiendo las montoneras.

La tragedia de ayer demuestra hasta la evidencia que en México existe una anormalidad de que no puede responsabilizarse á Madero, sean cuales fueren los errores cometidos que no corresponde á nosotros juzgar, pues el triunfador de la causa liberal elegido libre y popularmente para la primera magistratura, debió tener por lo menos, tribunales que lo escucharan y que lo condenasen si era culpable.

Un pueblo que vivió treinta años bajo la tiranía de Díaz no siempre manso, no se explica que se sienta arrastrado al canibalismo ante un prisionero de guerra, en el que no pudo dejar de ver en ningún momento al luchador por las libertades, á que consagró vida y hacienda con un desinterés y una abnegación que nadie puede desconocerle.

Son conocidas las heroicidades de Madero en la campaña contra Díaz y la investigación hecha últimamente por senadores norteamericanos, según comprobación de Mr. Hopkins, ha puesto en evidencia que la familia Madero aportó más de seiscientos mil pesos para el sostenimiento del ejército liberal.

Francisco Madero, que ha sucumbido cuando apenas había alcanzado los cuarenta años, era natural de Coahuila, y aunque de raza y de espíritu, por el origen de sus antecesores y las fuentes de su cultura.

Estudió en los Estados Unidos con los padres jesuítas, y más tarde en Francia, en L'Ecole de Hautes Etudes Commerciales de París.

Cuando fué adquirir una vasta preparación á su patria, donde se destacó en la prensa y en el parlamento por la firmeza de sus convicciones y la propiedad y valor con las sostenía.

Demostró especial preparación en materias económicas y fué un político activo y decidido, que pronto adquirió sólidos prestigios populares.

De ideas liberales y de principios republicanos, la causa contra el imperialismo de Díaz, lo contó entre sus

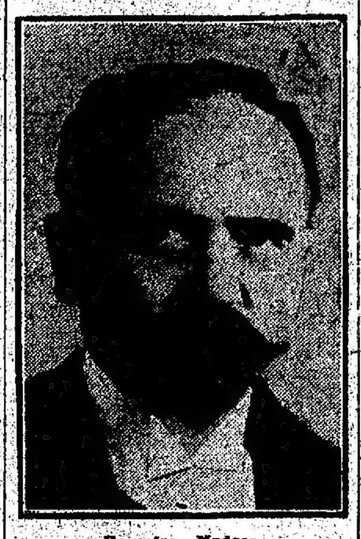

Francisco Madero

más decididos apóstoles, y conociendo su temple varonil y su abnegación, cuando la propaganda tuvo exteriorizaciones armadas, se le puso al frente de la cruzada como el elegido para encabezar el gran movimiento de opinión.

La suerte de las armas le fué propicia, y el voto de todos sus conciudadanos lo llevó á la primera magistratura—pues, á pesar de su liberalismo, hasta los católicos sufragaron por él—pero un año y cuatro meses después de haberlo ocupado, es ultimado por los mismos que condujo á la victoria en el campo de batalla, por los que lo sentaron en el sillón de Juárez, saludado por el aura popular.

Apenas iniciado su gobierno, Madero tuvo que luchar con la montonera, alzada contra las instituciones, que trataba de restaurar, lo que le ha impedido consagrarse á la realización del programa de mejoramiento que había prometido, y cuya ejecución era fundadamente esperada.

Esta demora y la producida en la campaña de destrucción de la montonera, extraña á su voluntad, le alejó amigos, levantó resistencias en los ele-

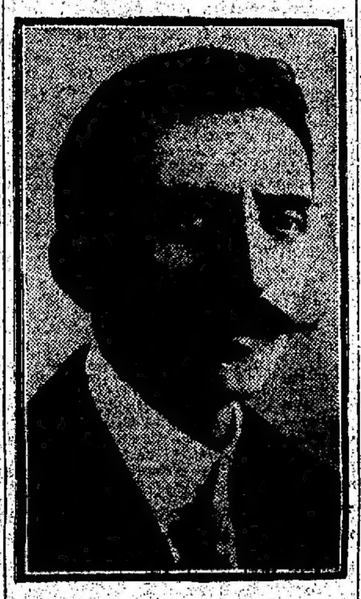

José M. Pino Suárez

mentos conservadores, especialmente los capitalistas extranjeros, y facilitó la caída de su gobierno, producida por sus propios generales.

El doctor Pino Suárez, vicepresidente de la república, que ha sido asesinado juntamente con Madero, un hombre de vastos conocimientos especialmente en materias de educación. Por eso, además de la vicepresidencia desempeñaba la cartera de Instrucción Pública, desde la que propendía al desarrollo de la cultura nacional.

La caída del gobierno de Madero abre una incógnita, pues muchos de los presidentes de los Estados mexicanos y de los jefes de fuerzas, se niegan á acatar al general Huerta, tras del cual creen ver el resurgimiento del régimen de Porfirio Díaz, en la persona de su sobrino, el general victorioso en las últimas jornadas.

El asesinato del ex presidente y de sus parciales, vuelve á enconar más los ánimos predispuestos á la resistencia, de modo que no es aventurado pensar que la guerra civil continuará, con caracteres seguramente más extremos, y que la anarquía traiga la intervención norteamericana tan temida por los mexicanos, y que con sus actos vienen precipitando cada día.

## INMIGRANTES ESPAÑOLES

### SOBRE UNA PROPAGANDA

#### Declaraciones del director de inmigración

En nuestra sección telegráfica publicamos ayer un telegrama fechado en Madrid, en el que se da cuenta de una circular enviada por el ministro de Gracia y Justicia de España, á los obispos, haciéndoles notar que la legación de España en Buenos Aires envió á su gobierno comunicaciones, según las cuales, determinadas autoridades argentinas remitieron á los párrocos de la península, principalmente á los de las provincias de Cataluña y Navarra, hojas impresas destinadas á ser repartidas entre los feligreses.

Según ese telegrama, agrega la circular del ministro citado, en dichas hojas se hace propaganda en favor de la emigración á esta República, con indicaciones á los párrocos para que recomienden á los emigrantes al director de la emigración, doctor Cigorraga, certificándole si son aquéllos laboriosos, honrados y buenos.

Uno de los párrafos de la circular del ministro español dice que confía en que los párrocos españoles no se convertirán en auxiliares de los que reclutan emigrantes, con perjuicio de la agricultura é industrias en la península.

En vista de este telegrama, hablamos anoche con el director general de inmigración, doctor Cigorraga.

Manifiesta este funcionario, que los hechos que menciona la circular no son exactos, sino en parte, pues nuestro gobierno no fomenta la inmigración artificial y recibe á los inmigrantes en la mejor forma posible, pero no los llama.

Agregó el doctor Cigorraga, que ni él ni oficina á su cargo, dirigen circulares á los obispos ó instituciones, pidiéndoles el envío de inmigrantes en España, ni en otro país.

El doctor Cigorraga dice conocer exactamente los hechos que han motivado la circular y ellos son diferentes de los que se han mencionado. Posiblemente el gobierno español ha sido mal informado de lo ocurrido.

Según nos ha manifestado el doctor Cigorraga, el presidente de la sociedad vascongada, de esta capital, Laurak-Bat, señor Félix Ortiz de San Pelayo, y el presidente del Centro Catalán, señor Horta, interesados por la suerte de sus comprovincianos que llegan á este país, idearon una forma de proteger á aquéllos, siempre que fueran hombres honestos y laboriosos. Al efecto, consultaron con el director de inmigración sobre la ayuda que podía proporcionarles, y éste se manifestó complacido por la idea y prometió ayudarlos.

En vista de esa promesa que no sabemos cómo ha podido hacerse, desde que no podría cumplirse fuera de la amplitud de la ley de inmigración, el presidente de la Laurak-Bat y el del Centro Catalán, dirigieron circulares á los obispos y curas párrocos de las provincias vascongadas y de Cataluña, respectivamente. En ellas les manifestan que se han tomado la patriótica tarea de proteger á los comprovincianos que quieran venir á este país á hacer fortuna, asegurándoles que serán recibidos con atención preferente por el director de inmigración, á quien deberán ser recomendados á su salida de España.

Se le pide á los mencionados religiosos que sólo recomienden á los hombres honestos y laboriosos.

Acompañadas á las circulares fueron remitidas numerosas tarjetas de formulario de recomendación. En ellas se llenan los blancos con la filiación del inmigrante. Firmadas por los respectivos párrocos, esas tarjetas resultan cartas de presentación y recomendación para el director de inmigración.

Ahora bien, un inmigrante llegado en estas condiciones al país, es á juicio del doctor Cigorraga, es una persona, según su entender, útil, pues los párrocos no le recomendarán sino á quienes conozcan.

Por otra parte, la llegada de esos inmigrantes con estas recomendaciones, preocupa al Laurak-Bat, si es vasco, y al Centro Catalán, si procede de Cataluña. Estas dos sociedades se dedican á facilitarles trabajo, colaborando así, según cree el doctor Cigorraga, en la tarea de la dirección de inmigración, de dar ocupación á todos los inmigrantes que desean trabajar.

El doctor Cigorraga afirma, que en esas condiciones, no se trata de una propaganda hecha por nuestras autoridades, sino de una acción patriótica de las sociedades que citamos, en favor del bienestar de los inmigrantes de determinadas provincias españolas, que han acreditado allí una buena conducta y condiciones especiales para el trabajo.

Esta intervención indirecta del director de inmigración, es digna de censura, y lo prueba suficientemente la circular del ministro de Estado y las ulterioridades que estos rozamientos tienen siempre contra la política de respeto y cordialidad que mantenemos con las naciones de Europa, y en especial con España.

## EL CONGRESO Y EL ABARATAMIENTO DE LA VIDA

Anúnciase que la diputación socialista expresará su disconformidad respecto del propósito de la mayoría de las cámaras, de sancionar para este año el presupuesto votado para 1912. Fundaríase, según se ha dicho, en la razón de que al votar esa ley, los congresales dejarían de considerar el proyecto de reducción de derechos específicos de importancia sobre artículos de primera necesidad, remitido por el Poder Ejecutivo en Octubre último á la Cámara de Diputados.

LA PRENSA, se ha ocupado de este proyecto de ley hace pocos días, opinando en consonancia con sus numerosas publicaciones anteriores tendientes siempre á concurrir al abaratamiento de la vida. En esa oportunidad, apoyándose en cifras exactas, demostró que la reducción proyectada es compatible con cualquiera de los dos presupuestos de posible sanción.

Tal compatibilidad es hoy menos discutible, por cuanto de los 9.000.000 de pesos en que fué calculado el monto de la reducción de derechos proyectada sobre artículos de primera necesidad, corresponde deducir, á favor de la renta aduanera, el millón y medio de pesos nacionales de la rebaja que no se hizo efectiva en Enero y Febrero, por la falta de consideración oportuna de este proyecto.

Subsiste en todo su vigor convincente la afirmación, que antes hicimos, de que el superávit, de la renta de aduana sobre lo presupuesto será bastante á cubrir hasta tres veces el importe de la rebaja de los derechos mencionados.

La diputación socialista debe orientar sus propósitos en este sentido, oyendo así el llamado que hicimos al Congreso, en pro del abaratamiento de la vida.

El Poder Ejecutivo sometió á consideración del parlamento junto con aquel proyecto de ley, otro por el cual gravaba á las bebidas alcohólicas con un nuevo impuesto cuyo rendimiento calculó en 9.000.000 de pesos, es decir: en una suma igual al monto de las reducciones antedichas. De ello no debe inferirse que estas rebajas no puedan hacerse efectivas, sin desmedro del presupuesto general, en caso de no votarse el impuesto aquel. Nos remitimos á lo que dejamos demostrado precedentemente.

El proyecto impositivo tendía, principalmente, á hacer más racional ese mismo gravamen, votado por una de las cámaras en el período anterior en forma que poco ó nada consultaba la capacidad tributaria de las bebidas sometidas á contribución.

Aceptada ya, por conveniente la idea de aplicar al ejercicio del corriente año el cálculo de recursos y gastos votado para 1912, tiene resuelto el Poder Ejecutivo retirar todos los proyectos que envió á las cámaras para que fueran tratados en las sesiones extraordinarias.

Al Ministro de Hacienda doctor Pérez corresponde en última instancia excluir de ese retiro el proyecto de reducciones de que nos ocupamos, que él formuló.


## ESPECIFICOS Y PERFUMES

EN LA SOCIEDAD DE FARMACEUTICOS

### Resolución sobre el pago del impuesto

Ayer, por la tarde, en el local de la sociedad de farmacéuticos, se realizó la reunión de los representantes de los gremios afectados por la ley sobre específicos y perfumes.

En esta reunión debía conocerse la verdadera interpretación de la ley citada, á cuyo efecto uno de los miembros de la comisión nombrada para pedir aclaraciones á la administración de impuestos internos, manifestó á los comerciantes lo siguiente:

Que en cumplimiento de la misión confiada por la sociedad de farmacéuticos, concurrieron al despacho del administrador de impuestos internos, señor Pueyrredón, quien les informó sobre la interpretación de ciertas cláusulas de la ley, no expresadas, para los comerciantes, con la suficiente claridad, como la de establecer la diferencia que existe entre perfumes y específicos.

Que si se comprometían los comerciantes aludidos á estampillar todas sus existencias hasta el primero de Marzo, el administrador, señor Pueyrredón prometía subsanar cualquier dificultad que por negligencia de los comerciantes, ó por demasiada estrictez de parte de los inspectores, se produzca al efectuar dicha operación.

Que los delegados obtuvieron del referido funcionario la manifestación de emplear siempre medios conciliatorios en el desempeño de sus funciones, salvaguardando así los intereses comerciales, sin detrimento de los del fisco. Que con este objeto el señor Pueyrredón les solicitó la cooperación de la Sociedad de Farmacéuticos, por cuyo intermedio deseaba asesorar las peticiones de los gremios referidos, la cual fué prometida por la comisión.

Que subsiste la aclaración hecha por el Ministerio de Hacienda sobre el pago del nuevo impuesto, que consiste en integrar el valor abonado por una mercadería existente en plaza, antes del 7 de Febrero, pagando la diferencia entre aquél y el valor establecido por la nueva ley.

Ante estas declaraciones, los asistentes á la reunión resolvieron abonar el impuesto, según lo establece la ley 8930, pero formulando al tiempo de hacer ese pago la protesta siguiente:

"Protesto del pago de esta suma por la forma retroactiva de la ley 8930 que me obliga á abonar impuesto por la existencia de mi casa, afectada por ley anterior."

Esta manifestación será hecha con objeto de llevar á cabo ulteriores diligencias.


## APUNTES PARLAMENTARIOS

### LA SESION DE HOY

Hoy debe celebrar sesión la Cámara de Diputados, para continuar la discusión de la convención sanitaria con Italia, y producir la votación correspondiente.

El diputado del Barco fundará brevemente su voto en este asunto.

Ayer se confirmó la versión que hemos anticipado como rumor de que hoy no se reunirá la Cámara, por falta de número, pues existe el Propósito de no entrar al recinto hasta tanto no se armonicen ideas respecto de la forma cómo será resuelta la cuestión del presupuesto.

## MOVIMIENTO POLITICO

#### Partido Radical

Los delegados de los comités de todas las circunscripciones han sido invitados por la mesa directiva del comité de la capital á reunirse esta noche, á las 8.30, en el local Cangallo 919, con objeto de ocuparse de su constitución.

## CABOTAJE ARGENTINO-CHILENO

### Gestiones diplomáticas

Hace algún tiempo anunciamos que el gobierno de la república de Chile había pulsado la opinión del nuestro acerca de la posible realización de convenios relativos al cabotaje en los mares del Sur.

Ahora podemos confirmar ampliamente aquella información agregando que el ministro plenipotenciario de Chile, doctor Cruchaga Tocornal, entregó una nota al Ministerio de Relaciones Exteriores en la cual menciona los deseos de su gobierno sobre dicho particular.

Según la nota, ese país recibiría á los buques de cabotaje argentinos en los puertos chilenos con las mismas facilidades que la ley nuestra da á los buques argentinos en los puertos que nos pertenecen, con cargo de reciprocidad.

Claro es que ese cabotaje no se refiere sino á los puertos de los mares del Sur.

Estas gestiones vuelven á dar una vez más, actualidad al importante problema del cabotaje en el Sur.

La navegación en los mares del Sur es un asunto que debe resolverse inmediatamente. La ley nacional de cabotaje creó primas para la navegación en aquellas costas, con bandera argentina, pero hasta ahora el Congreso no ha votado los fondos necesarios, á pesar de las solicitudes del Ministro de Agricultura.

## JUSTICIA MILITAR

La Constitución ha deslindado claramente la naturaleza y las facultades de los tres poderes fundamentales, como tres gruesas columnas independientes que forman el triángulo de sustentación del Estado. Cada una de esas piedras angulares tiene su organización y su régimen propios, el radio de acción y la autonomía indispensables al libre ejercicio de sus facultades. Es así como el poder judicial, una vez constituído, procede como autoridad soberana, sin más subordinación ni dependencia que el dogma de sus códigos que son su evangelio y su credo.

Aparentemente, los ejércitos forman una excepción dentro del sistema constitucional, pues tienen su justicia propia, amoldada al régimen de la disciplina militar y á una legislación especial.

En realidad, el brazo armado de la Nación, destinado á la defensa del territorio, salvando, si es necesario sus fronteras, es una masa destacada del núcleo central, con una órbita y radio de acción referidos á sus fines y á su masa, pero cuya naturaleza cósmica, como la de los planetas, es la misma que la del centro de donde deriva.

Esa vida propia, esa función esencialmente ejecutiva, dirigida por el comando en jefe, con una legislación preestablecida é invariable para su régimen disciplinario, necesita también una justicia propia, capaz de administraría con la misma competencia y autonomía que la justicia ordinaria; sus fueros deben ser tan inviolables como los de la justicia federal.

Los elementos constitutivos de esos consejos, sus asesores y aun los que tienen á su cargo la defensa de los encausados, como militares, están siempre subordinados al comando en jefe, pero, en su carácter de jueces, fiscales, auditores ó defensores, necesitan cierta autonomía, un régimen propio, independiente de ese mismo comando superior.

Los tribunales militares que interpretan y aplican la ley penal, tienen también su facultad disciplinaria, para reprimir las infracciones de sus elementos constitutivos, para corregir los errores intencionados de una acusación fiscal, para contener y borrar las intemperancias del lenguaje de la defensa.

Debe sentarse entonces como regla absoluta que las infracciones, errores é intemperancias no penadas por los consejos de guerra, escapan á la acción represiva de la autoridad militar, á menos que esos jueces naturales, después de calificar la infracción hayan declinado la aplicación de la pena, delegando sus facultades en las del comando, por requerirlo así las razones de disciplina, etc.

Aun admitiendo el derecho de ingerencia del comando, en el régimen interno de los tribunales, siempre sería dentro de los principios inviolables de la gradación jerárquica. Si un fiscal ó un defensor, en el ejercicio de sus funciones, ha incurrido en alguna falta y esa infracción no ha sido reprimida inmediatamente por el tribunal respectivo, el Poder Ejecutivo ó su delegado, el comandante en jefe en campaña, tomaría sus providencias contra el tribunal tolerante de la falta, del mismo modo que el jefe del batallón observa, y aun castiga, al capitán de la compañía, cuando ha tolerado las incorrecciones de los subalternos.

Con más razón la prescindencia de la autoridad militar debe establecerse, como regla general, si se reconocen los fueros de la justicia militar.

El Ministerio de Guerra ha incurrido, pues, en una extralimitación de sus facultades administrativas al imponer, por cuenta propia, arrestos á fiscales por haber contrariado disposiciones reglamentarias (discutibles) ó á defensores por alguna intemperancia de su lenguaje ya juzgado y tachado, como en los casos del fiscal Pozzo y del defensor Lascano.

Los fueros de la justicia militar están implícitamente establecidos por sus leyes codificadas. El defensor que abandona una defensa, es pasible de una pena determinada. Es decir, que el oficial encargado de una defensa, eventualmente incorporado al régimen de la justicia militar, participa de sus fueros, escapando al servicio ordinario para consagrarse en absoluto á su ministerio incidental, salvo casos enteramente excepcionales requeridos por las exigencias de la guerra ó por inminentes peligros que amenacen la salud de las tropas.

El teniente coronel de sanidad, cirujano doctor A. Luna, siendo defensor y antes de terminar su cometido, recibió orden superior para salir de su guarnición (donde funcionaba el tribunal), á fin de hacerse cargo de cierto servicio. El defensor Luna hizo constar las obligaciones impuestas por la defensa y ante la insistencia del superior, acató la orden militar, dando cuenta al consejo respectivo. Al llegar á su nuevo destino, recibe la orden de arresto por haber abandonado la defensa, pero, aclarado el punto, quedó sin efecto la pena impuesta y el defensor tuvo que volver al tribunal para terminar su cometido.

Estos atropellos, hoy tan frecuentes, serían radicalmente eliminados si se dejara bien establecido el principio inquebrantable del fuero de la justicia militar, cuyo corolario alcanza también á la defensa.

La misma intromisión del departamento de Guerra (mal asesorado), en ciertos detalles de los procedimientos militares, lo lleva á cometer errores fundamentales, como en el caso de los seis meses de arresto en un cuartel, impuestos por el Poder Ejecutivo al mismo cirujano militar doctor Luna, por una pretendida contravención de una resolución ministerial, ampliatoria del reglamento disciplinario.

El decreto presidencial aplica la pena máxima, "conforme á lo dictaminado en los artículos 10, 12 y 28 del R. de D. y sus P. El 28 faculta al Presidente para imponerla hasta por seis meses, previo sumario á que se refiere el artículo 4º de este reglamento". Este artículo establece que el sumario de prevención de referencia, debe responder á las prescripciones de los artículos 199 al 203 del Código de Justicia militar.

El artículo 199, se refiere, únicamente al "caso de flagrante delito", es decir, como si el cirujano militar, doctor Luna, hubiera sido sorprendido en el momento de escribir ó entregar sus artículos á la publicidad.

Según lo especificado ya en el editorial del 8 de Febrero, no hubo flagrante delito. Más aún, la conducta delictuosa del delator, al hacer uso de papeles sustraídos de un archivo privado, imponía al Ministro de Guerra el rechazo categórico de esos "comprobantes", para dejar á salvo su honestidad como magistrado, pues la aceptación y uso de tales sustracciones lo hacían cómplice del mismo delito.

Aparte de la inmoralidad que entraña la utilización de esos papeles sustraídos, la denuncia velada hecha indirectamente por procedimientos condenables que no eran de la competencia del ministerio, no tiene ninguna de las formas y requisitos de la denuncia, determinados en el artículo 101 del C. de J. M.

Si los redactores del código hubieran previsto la posibilidad de una denuncia delictuosa, es evidente que la habrían condenado, inutilizándola, con mucha más razón que las denuncias anónimas: artículo 197.

No existe, pues, ni siquiera la base legal que pudiera servir como cabeza de proceso: el sumario no tenía razón de ser y el procedimiento queda así tachado de nulidad insanable.

Por otra parte, la resolución ministerial de 6 de Mayo de 1910, á que se refiere el decreto de imposición del arresto, es de valor legal discutible, pues ella importa una ampliación del reglamento de disciplina y sus penas, suscrita por el Poder Ejecutivo, y que, en consecuencia, sale del resorte administrativo del ministro.

Esta acumulación de errores, con su consecuencia funesta del arresto improcedente, proviene de la insuficiente autonomía de la justicia militar, de la ingerencia indebida del comando que dispone de estos procedimientos semiejecutivos, con las apariencias de un procedimiento legal, sin ajustarse íntegramente á todas las prescripciones del código, es decir, un arma temible de que puede hacer uso, cuando convenga privar de la defensa al presunto infractor, esterilizar su acción profesional en perjuicio del mismo servicio, por seis meses, y, lo que es peor, llevando á su legajo personal una tacha que lo puede invalidar para el merecido y bien ganado ascenso, después de casi treinta años de servicios honrados y consecutivos en campaña y en guarniciones lejanas.

La administración de la justicia militar es, pues, muy imperfecta y la causa principal de sus frecuentes fallas proviene del desconocimiento de sus fueros, dentro del criterio racional con que hemos iniciado estas líneas.

## ESTADO DE LA DEUDA INTERNA DE LA NACION, AL 20 DE FEBRERO DE 1913

Publicamos á continuación un cuadro demostrativo del estado de la deuda interna de la Nación al 20 de Febrero de este año, cuyas cifras fueron facilitadas por la oficina respectiva del Ministerio de Hacienda:

La circulación de la deuda interna al 31 de Diciembre de 1911, ascendía á 139.665.940 pesos moneda nacional, y la interna á oro ascendía, en la misma fecha, á 161.367.000.

Durante el año de referencia se amortizó la deuda interna á oro por 1.138.000 pesos de la misma moneda, y se emitieron 70.000.000 de pesos.

En el mismo año, la deuda interna á papel se amortizó por 1.758.920 pesos y se emitió por 20.000.000.

En 1902, la circulación al 31 de Diciembre de la deuda interna, en pesos oro, ascendía á 17.403.400 pesos; al año siguiente, dicho concepto llegó á 16.626.500; en 1904, 16.544.000; en 1905, 16.468.500; en 1906, 16.400.000; con la emisión de 1907 de 51.876.110 y la amortización de 12.770.400, llegó la deuda interna á oro, á 55.505.700; en 1908, se amortizaron 17.306.900, alcanzando la circulación á 38.198.800; una nueva emisión en 1909 de cincuenta millones, hace ascender la deuda á oro, á 87.483.900 pesos; durante el año del centenario se emiten 6.048.000 y se amortizan 1.026.900, llegando la deuda á 92.505.000; al año siguiente el empréstito de obras públicas de 70.000.000 y una amortización de 1.138.000, aumenta la deuda á pesos 161.367.000. En resumen, durante los años citados lo emitido llega á pesos 177.154.100 y lo amortizado á pesos 34.420.100.

En cuanto á la deuda interna, en pesos moneda nacional, alcanzaba su circulación, al final de 1902, á la suma de 84.474.590 pesos; al año siguiente llegó á 77.127.500; en 1904, á pesos 89.174.400; en 1905, á 88.183.700; en 1906, á 88.243.800; en 1907, á pesos 98.502.240; en 1908, á 104.540.700; en 1909, á 115.245.300; en 1910, á pesos 121.424.860; en 1911, á 139.665.940. Las emisiones durante los años citados, alcanzaron á la suma de pesos 159.347.920, y se amortizó por pesos 109.293.663.

El estado de la deuda interna nacional al 20 de Febrero, es el siguiente:

| LEYES | FECHAS | DENOMINACION | | Emitido | Amortizado | Circulación |
|---|---|---|---|---|---|---|
| 3663 | 15 de Enero de 1898—Consejo Nacional de Educación | | $ | 6.000.000 | 1.205.600 | 4.794.400 |
| 4369 | 10 de Julio de 1905—Crédito argentino interno | | " | 100.000.000 | 7.718.780 | 92.281.220 |
| 4973 | 22 de Septiembre de 1906—Bonos de obras de salubridad | | " | 12.159.540 | 1.197.620 | 10.961.920 |
| 4349 | 20 de Septiembre de 1904—Caja nacional de jubilaciones y pensiones | | " | 10.000.000 | — | 10.000.000 |
| 8121 | 25 de Enero de 1911—Crédito argentino interno, 1911 | | " | 50.000.000 | 558.200 | 49.441.800 |
| | | Curso legal | $ | 178.159.540 | 10.680.200 | 167.479.340 |
| 2216 | 3 de Noviembre de 1887—Bancos nacionales garantidos | | " | 196.882.600 | 194.410.600 | 2.472.000 |
| 2842 | 29 de Octubre de 1891—Banco Hipotecario Nacional | | " | 1.007.600 | 385.000 | 622.600 |
| 4600 | 21 de Agosto de 1905—Crédito argentino interno, 1907 | | " | 35.000.000 | 1.960.600 | 33.039.400 |
| 5559, 5881 y 6011 | 11 y 12 de Septiembre y Octubre 19 de 1908—Crédito argentino interno, 1909 | | " | 50.000.000 | 1.597.000 | 48.403.000 |
| 6300 | 20 de Julio de 1909—Crédito argentino interno, 1910 | | " | 6.048.000 | 135.500 | 5.932.500 |
| 8123 | 3 de Junio de 1911—Internos de obras públicas, 1911 | | " | 70.000.000 | 707.800 | 69.292.200 |
| | | Oro | $ | 358.938.200 | 199.186.500 | 159.751.700 |

## LA BANDA MUNICIPAL

### El concierto de anoche

La banda municipal que dirige el maestro Malvagni, ejecutó anoche en el local que la Sociedad Rural posee en Palermo, el concierto que anunciamos en nuestro número anterior.

El éxito obtenido superó en mucho al de las anteriores audiciones, pues el interés despertado por la bondad del programa, hizo que varios miles de personas de toda condición se reunieron anoche en Palermo.

Las cinco amplias tribunas de la Sociedad Rural resultaron insuficientes para contener tan sólo la mitad del público, el cual tuvo que ubicarse en la pista central y en los jardines que existen á la entrada.

Lograron ubicarse en las tribunas, únicamente aquellas familias que llegaron al local una hora antes de la fijada para el comienzo del concierto.

El maestro Malvagni con sus músicos ocupó el tablado situado en el centro de la pista y ejecutó el programa cuyas partes principales, como ser las partituras de Wagner, Tchaikosky, Paderewsky y Saint Saens, fueron largamente apla

talle importante. Alguien ha creído que usando cocinas de gas la chimenea no era necesaria, pero esto es un error. El gas produce humo y olores al quemarse, los que, agregados al vapor de la cocción de la comida, como no tienen salida por ninguna parte, se esparcen por toda la casa, viviendose así en una perpetua atmósfera sobrecargada de residuos inaptos para la respiración, como el óxido de carbono, por ejemplo. La chimenea, aunque no de las dimensiones de las que se necesitan para quemar leña ó carbón, es, pues, necesaria en las casas de departamentos; y tanto más necesaria, cuanto que la ventilación suele ser deficiente, por regla general, en dichas casas.

Hemos dicho también que en muchos edificios de departamentos no ha sido resuelta en forma satisfactoria la extracción de la basura. Hay algunos que tienen un depósito hermético, en el cual los vecinos depositan los residuos; pero en otros es utilizado un simple tacho colocado en la caja de la escalera, del cual, como es natural, emanan olores que envenenan el ambiente en toda la casa, desde las diez de la noche, hora en que se cierran las puertas, hasta la mañana siguiente, en que pasa el carro recolector y se lleva el contenido. Si por casualidad éste permanece cuarenta y ocho horas, ya sea por olvido del basurero ó porque el carro no pasó, entonces hay que emigrar de la casa, pues la vida resulta imposible. Véase, pues, si el detalle tiene importancia.

El departamento municipal de obras públicas, que es el que interviene en la construcción, y luego la inspección general, que tiene á su cargo el cumplimiento de las ordenanzas relativas á higiene, son los llamados á intervenir en este asunto. El primero para no permitir que se construyan casas semejantes á ratoneras, sin ventilación ni luz; y el segundo, para que las casas existentes observen la debida higiene en lo que respecta á la cuestión de la basura, que es de capital importancia.

## NOTICIAS VARIAS

### Importación de oro

El vapor alemán "Blücher", procedente de Hamburgo, que ayer salió de Río de Janeiro, trae para esta plaza la siguiente cantidad de metálico:

25.000 libras esterlinas á la orden, 25.000 libras esterlinas para Tornquist, 200.000 libras esterlinas para Bunge y Born, 100.000 libras esterlinas para el Banco Anglo Sud-Americano, 60.000 libras esterlinas para el Banco Franco-Italiano y 40.000 libras esterlinas para el Banco Italo-Belga.

### Escuela de música de LA PRENSA

Hoy y el próximo jueves 27 del corriente, de 9 á 11 a. m., se efectuará la inscripción de los alumnos que rindieron examen en Diciembre del año anterior, en la escuela de música de LA PRENSA.

## EL DIA SOCIAL

**DESDE MAR DEL PLATA** — Domingo 23.—(Por telégrafo)—Para el almuerzo que el señor Julio Pueyrredón y su señora Victoria Lynch ofrecen mañana en el Club, en honor de las amigas de sus hijas María Isabel y Julieta, han sido invitados los señores:

Federico Gómez Molina y señora Elvira Urioste, Alberto Bosch y señora Cristina Torres, Martín Ocampo y señora Josefina Vedoya, Luis de Elizalde y señora Elena Sansinena, Federico Green y señora Ana Mayobre.

Señoritas: Raquel Aldao, Josefina Acosta, María Inés Alzaga Unzué, Mercedes Alzaga, Sofía y Elisa Velázquez, Susana y Sofía Bosch Torres, Lila Bermejo, Carmen Bustamante, Agustina Costa Paz, Mercedes y Elena Peña Unzué, Corina Cabral Hunter, Angélica Gómez Molina, Leonor é Inés González Guerrico, María Teresa Hunter, Celia y Georgelina Cano, Estela y María Luisa Drago, Josefina Estrada, Ana María y María Elena Green, Hebe y Elsa Pirovano, Arminda Luro Roca, Angélica Molina Salas, María Teresa y Elvira Macnab, Josefina y Elvira Udaondo, Laura, Enriqueta y María Luisa Salas, María Luisa Peró, Mercedes Ledesma, María Cristina Méndez Terrero, Angélica y Francisca Ocampo, María Esther Sansinena y Adela Ocampo Vedoya.

—En la semana próxima, el señor Antonio Leloir y señora Adela Unzué, ofrecerán la segunda de las anunciadas recepciones en su residencia.

—Esta noche ofreció una comida en Villa Clarisa, el señor Narciso Ocampo y señora Delia de Alvear, en honor de la señorita Julia Dormal y del señor Jorge Martínez, con motivo de su reciente compromiso matrimonial.

—Mañana la señora María Unzué de Alvear, ofrecerá una recepción en su residencia.

Después se servirá una cena.

Han sido invitadas, con raras variantes, las mismas personas que lo fueron al baile del señor Anchorena y señora.

—Llegó el doctor Benito Villanueva.

—Esta noche, para ésa, el doctor Carlos Bonorino Udaondo.

—Llegaron el señor Aurelio R. Devoto y señora Leonor Almanza, Félix Lima y Carlos Varangot.

—Mañana regresará al Rosario, el ingeniero Arturo Salowitz.

—Llegó esta mañana, el señor Pedro Valle.

—Muy animada estuvo esta tarde la Rambla, con motivo de concurrir á ella dos bandas: La Popular y la de policía de la provincia.

—Las señoras que organizan la fiesta de beneficencia que tendrá lugar en la Rambla, tendrán mañana por la tarde una conferencia con el presidente y miembros de la misma, para dejar terminados los detalles referentes á dicha fiesta.

—Sigue mejor la niña del señor Leonidas Agote.

—Llegaron al Bristol, las señoritas Manuela Martínez Castro y Mercedes Jacobé.

—Noticias recibidas por algunos miembros de su familia que se encuentran en ésa, hacen saber que la señora Matilde E. Ayerza de Frías y sus niñas que estaban enfermas en París, han entrado en un período de franca mejoría.

—El señor Miguel Alfredo Martínez de Hoz y su señora Julia Elena, han invitado á un grupo de amigos á tomar el te en Chapadmalal, pasado mañana.

Concurrirán: José Guerrico y señora Laura Carlés, Luis Ocampo y señora Mercedes Paz, Alejandro Paz y señora Angélica Sastre, Alfredo Vivot y señora Leonor Cabral, Bernardo Meyer Pellegrini y señora Matilde Mezquita, Alberto Acevedo y señora Lola Acosta, y señores Jacinto Gramajo, Juan Cossio, Alberto Alkaine y Luis Blaquier.

—Se encuentra enferma, la señorita Carmen Estrada Borbón.

—Esta noche se ausentará para ésa, el señor Carlos Rolón y señora María Esther Almanza.

—Se ausentó el señor Jorge Buttler Fernández.

—Llegó el ingeniero Alberto Arteaga, acompañado de su familia.

—El miércoles próximo regresarán el doctor Antonio J. Piñero y señora Elvira Pombo, y el señor Ezequiel Barrenechea y su señora Mercedes Bengolea.

—Esta noche regresó el doctor Adolfo Nocetti.

—Enfermo, el señor Pedro J. Naón

—Esta tarde se realizó en la playa del Bristol, bajo el patrocinio del Club Mar del Plata, y ante un público numerosísimo, el concurso atlético para hijos de socios del Club.

Fueron organizados y dirigidos por el profesor Rossi y tomaron parte como 50 niños.

Después de cantar el himno nacional, se inició el programa con el número de salto en alto, para menores, resultando: primero, Vicente Valdettaro, y segundo, Ernesto Bayona.

Pelea de almohadas: Néstor Escassany, Cristián F. Madero y Alfredo Pico, primero, segundo y tercero, respectivamente.

Salto en alto para mayores: Estanislao de la Torre, Cristián Madero y Andrés Rivero.

Carrera de bolitos: Emilio Grether, Belisario Tiscornia y Ernesto Bayona.

Salto de distancia: Arturo Seeber, José Bayona y Emilio Grether.

El mismo salto para mayores: Cristián F. Madero, Estanislao de la Torre y Gervasio Fernández Madero.

Salto libre, para menores: Vicente Valdettaro, Carlos María Seeber y José Smart.

Carrera de disfraz: Francisco Smart, Arturo Seeber y Jaime Fernández Madero.

Pesca de fruta: Cristián Madero, Enrique Obarrio y Bernardo López, y en la última prueba, carrera con animales: Enrique Barros, con un ganso; Mariano Montemayor, con otro ganso, y Valerio Obarrio, con un pavo.

El niño Arturo Seeber pronunció un discurso.

Después de los juegos, la comisión del Club dió un te á los niños y el maestro Rossi fué obsequiado con un reloj y una cadena, regalo de sus alumnos.

—Llegó y anció frente al balneario el crucero "9 de Julio".

—Esta noche, para ésa, el diputado del Valle.

—La señorita Elisa Tagle Miró, ofreció esta tarde un te.

—El "guignol" instalado frente á la terminación Norte de la nueva Rambla, sobre la playa, funcionó esta tarde, en presencia de cientos de espectadores.

—Partió para ésa, hoy, la señora Celia Freyre, de Blanco.

—Muy lamentado ha sido en ésta el fallecimiento de la señorita Susana Bilbao.

—El domingo regresarán á ésa, la señora del Valle y su hija Susana.

**BAILE** — Muy animado resultó anoche el baile organizado por un grupo de jóvenes y realizado en los salones del Plaza Hotel.

Desde temprano comenzó á llegar la numerosa concurrencia y á animarse la fiesta, entregándose poco después los concurrentes, á la danza.

Terminado el baile y á la una de la mañana, se sirvió en otro salón una cena, de la que participaron todos los invitados.

**ENLACES** — La señora Rosa de Casas de Vidal, ha pedido la mano de la señorita Alicia Jonas Urien para su hijo Manuel Adalberto.

**DESDE MORON** — La fiesta de conmemoración de la batalla de Ituzaingó, congregó hoy en el pueblo de este nombre una numerosa y selecta concurrencia de familias de todas las localidades vecinas.

El programa se desarrolló entre los aplausos de la concurrencia, siendo ovacionado el volador cabo Fels, quien goza en esta población de grandes simpatías.

—Para Mar del Plata, el doctor Zenón Aguilar.

—Para Buenos Aires, á fin de hacerse atender su salud, la señora Carolina Aimé de Rodríguez y sus hijos.

—Para La Plata, la señora Ana María C. de Balleto.

**CAMBIOS DE RESIDENCIA** — Salidas—Se han instalado en Mar del Plata, el señor Alberto de Arteaga y familia.

—Ha partido para Mar del Plata, el doctor Julio A. Roca y familia.

—Regresó á Alvarez el señor Angel D. Alvarez.

—Para Gilés partió el señor Manuel García Benítez y señora.

—Ha partido para Santa Fe, el doctor Rodolfo Freyre.

—Para Mendoza, la señora Joaquina Arana de Torres.

—Para el territorio de Misiones, el gobernador del mismo, señor Gregorio López, en compañía de su señora y de las señoritas Elvira y Etelvina López.

—Han llegado á San Justo, para pasar una temporada en su establecimiento de San Simón, el doctor Manuel M. de Irigoyen y señora María Salomé Freyre.

—Para Mar del Plata, el señor Raúl Vázquez y familia.

—Para Mar del Plata, las señoritas Elena y Esther Martínez.

—Para Totoral, Córdoba, el señor Carlos Cook Torres.

—Ha regresado á Córdoba, el profesor ingeniero Emilio Girardet, acompañado de su familia.

Llegadas — De Mendoza, el señor José A. Salas.

—Del Rosario, el señor Guillermo Ruiz Díaz.

—Hoy, de Mar del Plata, el doctor Alberto Peralta Ramos y familia.

—Hoy, de Mar del Plata, el señor Iván Ayerza.

—De Mar del Plata, el señor Vicente R. Montes.

—De Mendoza, el señor Francisco Garaycoechea.

—De Rosario, el señor Tomás Bello.

—De las sierras de Córdoba, la señora Adela M. de Tobal y sus hijas María Esther, María Angélica y María Antonia.

—De Florencio Varela, la señorita Modesta Gowland.

—Mañana, de Mar del Plata, regresará el doctor Mariano R. Martínez y su hija Alicia.

—Del Tigre, la señorita María Carlota Gowland.

—De Necochea, el doctor Pastor Lacasa.

—De Córdoba, el doctor Eudoro G. Pizarro, su señora Angela Aráuz y sus niños.

—De Mar del Plata, el señor Rafael R. Gowland.

—Del Saladillo, el señor Julio Gowland, su señora Agripina Saralegui y sus niños.

—De Córdoba, el doctor Rodolfo Q. Pizarro y señora.

**VIAJEROS** — Salidas — El 1° de Marzo partirán para Europa, el señor Miguel Alfredo Martínez de Hoz y familia.

—El 29 de Marzo, partirán con el mismo destino, el señor Adrián Calvo y señora Elvira Landívar.

—El 7 de Marzo, para Europa, el señor Arturo Bullrich y familia.

Llegadas—De Montevideo, las señoras Inés Aldao de Del Campo, Elvira Moreno de Del Campo, Sara Del Campo de Moreno y el señor Carlos Del Campo.

—Del mismo punto, el señor Antonio Cáceres y familia.

—De Punta del Este, el doctor Alberto Galíndez.

**ENFERMOS** — Se halla enferma la señorita Leticia Igarzábal.

—Enfermo, el señor Jorge Sauze.

—Algo mejor, el señor Fernando Coni Bázán.

—Restablecido, el señor Teófilo Lacroze.

—En vías de restablecimiento, el joven Mariano de Irigoyen.

—Se halla enferma la señora Julia Gerosa Cazón de Herrera.

—Muy mejorado, el señor Alberto Lacroze Gowland.

—Sigue mejor la señora Sofía Alemán de González.

—Se halla enfermo, el señor Horacio Alcobendas.

—El estado de la señora Modesta Panthou de Gowland es delicado, aunque sin revestir gravedad.

—Se encuentra enferma la señorita Anatilde Eguía de Vila.

**NECROLOGIA** — Ante numerosa concurrencia, fueron inhumados ayer en el cementerio del Norte, los restos de la señorita Susana F. Bilbao, cuyo fallecimiento acaeció el sábado último.

—Ayer fueron sepultados en el cementerio del Norte, los restos de la señora Angela Correa Morales de Frago.

# TRINEO SUBMARINO REMOLCADO POR UN BOTE

El curioso é interesante dispositivo que representa nuestro grabado tiene por objeto permitir la exploración rápida del fondo del mar.

En los métodos empleados hasta ahora, los buzos, provistos de aparatos productores de aire, ó de un tubo que los pone en comunicación con una bomba de aire que funciona á bordo de una embarcación auxiliar, recorren penosamente, á pie, la superficie submarina que han de explorar.

El invento reproducido en el grabado facilita considerablemente su trabajo. Se compone de un trineo que puede ser manejado por medio de un timón especial, y está puesto en comunicación por medio de un teléfono con el bote que lo remolca desde la superficie.

Una vez sentado el buzo en su trineo, éste es bajado al mar, sobre cuya superficie puede flotar mientras estén llenos de aire los dos depósitos situados á ambos lados del buzo.

Cuando éste desea efectuar su descenso deja escapar una parte del aire que llena los depósitos y lo reemplaza con agua. Puede también valerse para efectuar su descenso del timón de profundidad, situado en la parte delantera de su aparato.

De este modo le es permitido mantenerse entre dos aguas. Para girar dispone de dos timones verticales colocados en la parte posterior del trineo.

Para regresar á la superficie puede hacer uso del timón de profundidad ó expulsar el agua de los depósitos por medio del aire comprimido de que dispone. El peso total del aparato es de unas 530 libras inglesas.

El asiento del buzo está protegido por una especie de nicho que lo pone á cubierto de choques que podrían serle fatales.

## NOTICIAS DE POLICIA

### HOMBRE AMORDAZADO

#### Tentativa de robo

El cabo de la comisaría 17.ª, Juan Andrade, mientras efectuaba una recorrida ayer de madrugada, por la quinta conocida por el nombre de Hale, ubicada en la calle Pueyrredón entre las avenidas de Las Heras y Pueyrredón, sorprendió á tres individuos en momentos en que amordazaban á un hombre.

Aquéllos, al notar la presencia del agente, se pusieron en fuga; pero éste los persiguió y con la ayuda de otro vigilante, consiguió darles alcance, deteniéndolos.

Se llaman los aludidos Constantino Nasaqui, Julio Repetto y Danilo Paganini, son amigos de la víctima, Armando Sodero, y lo condujeron á dicho paraje engañado, con objeto de robarle.

Sodero resultó herido en el rostro, á consecuencia de los golpes que le propinaron los delincuentes cuando intentó defenderse.

### LAMENTABLE SUCESO

#### Hombre muerto de un balazo

La sección 6.ª de policía intervino ayer en un lamentable hecho, del cual, no sabemos por qué, guarda absoluta reserva.

No obstante ésto, valiéndonos de nuestros propios medios de información, hemos averiguado lo ocurrido.

En la casa de la calle Victoria 1520, ocupan una habitación tres hermanos de apellido Núñez, en compañía de Juan Botana.

Al levantarse, uno de aquéllos llamado José, comenzó á examinar una pistola Browing, circunstancia en la cual se produjo un disparo y el proyectil hirió de muerte en el corazón á Botana. Cuando la policía acudió, el involuntario homicida, dominado por la impresión, había desaparecido.

La víctima es español, casado, y cuenta 27 años de edad. Del suceso se dió cuenta al juez de instrucción en turno.

### EXPLOSION DE POLVORA

#### Menor con graves quemaduras

A las 11 de la mañana anterior, en jurisdicción de la comisaría 23ª, ocurrió un lamentable accidente, del cual fué víctima el niño Alberto Larralde.

Encontrábase éste jugando en un terreno que existe en la calle Río Cuarto, entre las de Malvinas y Thorne, y en tales circunstancias le llamó la atención un pequeño paquete que contenía pólvora, al que prendió fuego.

Se produjo la consiguiente explosión y la llamarada quemó al menor en el rostro, cuello y pecho.

Fué atendido, en seguida, por un facultativo particular, quien informó que su estado es grave.

La policía tomó la correspondiente intervención en el suceso.

### EN UN ALMACEN

#### Desorden descomunal

En la trastienda del almacén situado en la calle Caracas 1006, Atilio y Alejandro Francetti, se tomaron de palabras anoche con Salvador Pérez, un hijo de éste del mismo nombre y Eugenio Soliat, por apreciaciones de unas canciones que otro parroquiano cantaba en español.

Uno de los primeros arrojó á su contrincantes un vaso, lo que dió lugar á que todos ellos se trabaran en pelea, valiéndose de bancos, botellas y otros objetos que estuvieron á su alcance.

De la refriega resultaron heridos en la cabeza Alejandro Francetti, Boari y Pérez (hijo) en el hombro izquierdo.

Cuando acudió la policía había desaparecido Soliat, que se hallaba ebrio. Los demás fueron alojados en la comisaría 23ª, donde los curó un practicante de la Asistencia Pública.

### UN JOVEN IRASCIBLE

#### Efectos de un incidente

En la casa calle Curapaligüe número 1737, donde vive Domingo Santana, con su esposa, su suegra y una cuñada, se hallaba de visita anoche el pretendiente de esta última, Aladino Marnuchi.

Entre la segunda y éste se suscitó un cambio de palabras y al retirarse de la casa lesobrevino un ataque al joven, quien fué sujetado por la familia. Cuando se repuso, Marnuchi sacó un revólver que tenía en el bolsillo del patalón é hizo un disparo, cuyo proyectil hirió á Santana en la pierna derecha. Una vez que se restableció el herido desapareció.

Según las averiguaciones practicadas por la policía de la sección 23ª, Marnuchi está enfermo y con frecuencia padece de ataques nerviosos.

Se ha recomendado su captura por circular telegráfica á todas las comisarías del municipio, pues se teme que atente contra su vida.

### DOMICILIO SAQUEADO

#### Importante robo

La policía de la sección 5ª practica averiguaciones para el esclarecimiento de un robo consumado ayer.

A pesar de que hasta esta madrugada se guardaba absoluta reserva en la comisaría respecto al hecho, conseguimos saber que el damnificado es Agustín Arnold.

Ocupa éste el departamento número 7 de la casa calle Cangallo número 1420, del cual se ausentó con su familia á las 9 de la mañana anterior, pasó el día en el campo y regresó á las 10 de la noche.

Encontró la puerta del domicilio abierta y los muebles violentados y vacíos, todo lo que en ellos había, ropas, alhajas y objetos varios, desaparecieron. Asciende lo robado á una respetable suma.

En cuanto á los ladrones no se sabe aún quiénes son, ni hay la más mínima sospecha.

#### Fuego en un comercio

A la 1.30 de esta madrugada, á causa de una chispa que se desprendió de una chimenea, se originó un incendio en la panadería existente en la calle Libertad 1635.

Los destacamentos de bomberos de la sección 13.ª y 15.ª de policía sofocaron el fuego á baldes de agua en pocos minutos. Lo quemado consiste en una cantidad de bolsas de pan, perjuicio que no fué valuado todavía.

Pertenece el establecimiento á la razón social Agratt y Cía.

#### Niño desaparecido

La policía de investigaciones busca á un niño de 14 años de edad, que desde el 31 de Enero próximo pasado falta del hogar paterno, ignorándose cuál es su suerte.

Se llama el desaparecido Angel Félix Vitola, es italiano, blanco, de ojos castaños, cabello rojizo, alto, grueso, vestía traje claro, jockey verde y calzaba botines de becerro abotonados.

#### Supuesto demente

Domingo B. Laucedo, promovió anoche un gran desorden en la fonda de la calle Olavarría 152 y amenazó con dar muerte á todos los parroquianos y de suicidarse después.

Agentes de la sección 24.ª detuvieron á Laucedo, quien, por otras manifestaciones que hizo en la comisaría, parece tener alteradas sus facultades mentales.

El aludido es argentino, soltero, estibador y cuenta 32 años de edad. La policía requirió el reconocimiento médico legal.

#### Hallazgo de documentos de valor

El agente de facción en la esquina de la Avenida de Mayo y calle San José, recibió anoche de un "chauffeur" una valija grande con documentos de importancia, que fué dejada olvidada en su automóvil.

Se supone que pertenezca á un militar que ocupó el coche.

#### Pequeño incendio

En un negocio de librería y juguetería existente en la avenida Chicago número 6581, propiedad de Zacarías de Vita, se produjo, ayer por la tarde, un pequeño incendio.

Un pelotón de agentes de la sección 38ª de policía, dirigido por el auxiliar H. de Lafuente, consiguió extinguir las llamas en pocos momentos, empleando baldes con agua.

El damnificado valúa los daños en 500 pesos. Se atribuye el fuego á un corto circuito.

#### Vehículo encontrado

El carro hurtado á Santiago Martínez, de cuyo hecho dimos noticia en nuestra crónica anterior, fué encontrado abandonado, ayer, en las calles Laguna y Areco.

Las mercaderías con que estaba cargado, así como los arneses de los caballos, no pudieron ser hallados.

La policía busca á los ladrones.

#### Presentación espontánea

En la comisaría 30ª se presentó ayer, espontáneamente, Vicente Gonella, cuya captura se recomendó en la orden del día 22 del actual, por estar acusado de lesiones á Pedro Bostreri, hecho del cual nos ocupamos en oportunidad.

#### Accidentes en la vía pública

En la esquina de las calles Almirante Brown y Brandzen, el niño de 12 años Armando Banzi, al pretender subir á un tranvía de la línea 63, que se hallaba en movimiento, perdió pie, cayó al suelo y una de las ruedas del acoplado le pasó por sobre el pie derecho, ocasionándole heridas de importancia.

Fué trasladado al hospital Cosme Argerich.

—El ciclista Alfredo Bans, que transitaba por la calle Bernardo de Irigoyen, hacia el Sur, al llegar á la de Carlos Calvo, no pudo detener á tiempo la marcha y chocó con un tranvía.

Debido á la violencia del golpe, Bans se produjo contusiones de alguna importancia en diversas partes del cuerpo.

Fué conducido al consultorio central de la Asistencia Pública.

—En la calle Rivadavia, frente al número 8753, el "chauffeur" Félix González, al efectuar una maniobra para evitar atropellar á un anciano, fué á chocar con el automóvil que guiaba contra el cordón de la acera.

A consecuencia del golpe cayeron al pavimento los pasajeros Carmelo Lafalce y José Pérez, quienes resultaron lastimados en el rostro.

La policía de la sección 25ª hizo curar á las víctimas en una farmacia del barrio é instruye el sumario respectivo.

#### Los robos en los tranvías

Manuel Amado, domiciliado en la calle Defensa número 1643, expuso en la comisaría 30ª, que en momentos en que subía á un tranvía, le sustrajeron, de uno de los bolsillos del saco una cartera con 51 pesos.

El robo fué efectuado en la esquina de las calles Presidente y Patricios.

#### Las armas de fuego

En el hotel de Las Delicias, calle Defensa 502, en circunstancias en que el pensionista Sutter José, se ocupaba en examinar un revólver, que le ofrecía en venta el corredor Felipe Mandello, hizo funcionar el disparador y se escapó un tiro, cuyo proyectil hirió en la pierna derecha al último de los nombrados.

La víctima fué conducida al hospital Rawson, donde quedó en asistencia.

—La policía de la sección 3.ª instruye un sumario

#### El descanso dominical

Por infracción á la ley de descanso dominical, se encuentran detenidos Tomás Gabriele, dueño de la peluquería situada en la calle Pedro Mendoza 1017, Vicente Africano, Suárez 377, y Miguel Mínimo, Suárez número 383.

La comisaría 24.ª instruye el sumario correspondiente.

#### Captura de un delincuente

El sargento Carlos Oros, de la comisaría 26.ª, detuvo á Eduardo Infantín, cuya captura fué recomendada en la orden del día 22 de Mayo del año próximo pasado, por estar acusado de disparo de arma de fuego y lesiones.

Se dió cuenta al juez del Campillo.

#### Choque de vehículos

Por la calle Santa Fe, y con dirección á Palermo, marchaba con regular velocidad el automóvil dirigido por Eduardo Portela. Al llegar á la calle Salguero, chocó con el carro que conducía Antonio García.

A consecuencia del choque, fué herido el pasajero Andrés Tieseire, que viajaba en el automóvil. Se le envió al hospital Juan Antonio Fernández, donde nos informan que las heridas no revisten mayor gravedad.

Ambos vehículos sufrieron serios desperfectos.

Para la averiguación del hecho se encuentra detenido Portela en la comisaría 19.ª

#### Caída desde un galpón

En el patio de una caballeriza, calle Ayacucho 2200, fué hallado á las 3.30 de la mañana anterior, con conocimiento, á consecuencia de una herida en el parietal izquierdo, el peón Clriaco Stonarzul.

De las primeras averiguaciones practicadas por empleados de la comisaría 15.ª, se desprende que el jornalero cayó de dicho galpón, desde cuatro metros de altura, hallándose dormido.

En una ambulancia fué trasportado, sumamente grave, al hospital Juan Antonio Fernández.

La policía prosigue las averiguaciones para dejar esclarecido el accidente.

#### Robos y hurtos

A las 3.30 de la mañana anterior, el cabo Pablo Gil, de la comisaría 12.ª, que efectuaba una recorrida, sorprendió y detuvo á Manuel Suárez y Antonio Pitta, quienes salían con artículos de librería del bazar establecido en la calle Carlos Calvo 4391, propiedad de Manuel Corrales.

Los detenidos penetraron al negocio, valiéndose de llaves ganzúas.

Les fueron secuestradas las mercaderías y varias llaves. Se ignora el valor de lo hurtado.

Se dió conocimiento al juez en turno.

## INSTRUCCION PUBLICA

### INSCRIPCION ESCOLAR

#### SU COMIENZO

De acuerdo con una resolución del Consejo Nacional de Educación, hoy debe dar principio en todas las escuelas comunes de la capital, la inscripción de alumnos para el curso que se inicia. A tal efecto han sido citados para las nueve de la mañana, todos los directores y maestros de escuelas, alcanzando la citación también á los profesores especiales.

De éstos nos han llegado varias cartas, en las cuales expresan su extrañeza por la peregrina determinación del Consejo al obligarlos á concurrir á las escuelas con el fin expresado, pues no se comprende, en verdad, que puedan tener qué hacer los que enseñan música, labores ó dibujo con la anotación de los niños que han de estudiar en el presente año.

Seguramente el Consejo ha incluído á los profesores especiales en esta citación sin darse cuenta. De otro modo no se adivina para qué obligarlos á concurrir al solo efecto de presenciar la inscripción que es lo único que les queda por hacer en esta circunstancia á menos que el Consejo crea conveniente y hasta de buen gusto que los profesores de música, por ejemplo, acompañen á los demás en sus tareas con la interpretación de algunos trozos patrióticos.

**Sepelio de un profesor**—Ayer, poco después de las diez de la mañana, fueron inhumados en el cementerio del Oeste los restos del profesor José Rovere, fallecido el sábado. Asistieron al acto varios directores y maestros de las escuelas en que el profesor Rovere dictó sus enseñanzas y algunos alumnos del colegio nacional de Buenos Aires, central, del cual el extinto fué maestro.

En nombre de la inspección general de dibujo, hizo uso de la palabra una de las inspectoras auxiliares, pronunciando frases de merecido elogio para el extinto.

**Escuela normal número 2, de profesoras**—La inscripción de alumnas será efectuada en la siguiente forma: Escuela de aplicación: del 24 al 26, de 8 á 11 de la mañana.

Curso normal: 2 á 6 años, hoy, de 8 á 11 de la mañana; 1 año, mañana á la misma hora.

En el jardín de infantes la inscripción se realizará el 1° de Marzo, á la hora ya citada. Los días 27 y 28 serán recibidas las solicitudes para el ingreso á quinto y sexto grado.

### NOTICIAS UNIVERSITARIAS

#### Facultad de Derecho

**LA PRORROGA DE LOS EXAMENES**

En vista del resultado negativo que obtuvieron las gestiones hechas por el presidente del Centro Estudiantes de Derecho, en el sentido de obtener del decano, doctor Bidau, la prórroga de los próximos exámenes, ha surgido como ya dijimos, entre los alumnos de la Facultad de Derecho, el propósito de presentarse en corporación á reiterar aquel pedido que ellos consideran procedente y justo.

Hoy, á las 6 p. m., debe efectuarse en el local Moreno 483, una reunión con objeto de uniformar ideas sobre los fundamentos á aducirse ante el decanato, teniendo siempre en cuenta los precedentes de años anteriores y el de las facultades de Medicina é Ingeniería que ya han obtenido la prórroga solicitada.

## BIBLIOGRAFIA

**LOS CONFLICTOS DEL PROLETARIADO** — El movimiento social contemporáneo: por qué, cuándo y cómo ha nacido el problema obrero. Con estos títulos, en la carátula, ha sido publicado en Madrid un libro del señor José Carcales Muñoz, ex profesor de sociología en la universidad central de aquella ciudad.

Lleva el libro un favorable informe de la Real Academia de Ciencias Morales y Políticas, y es un detenido estudio de los factores que han venido elaborando el actual estado social y preparando el ambiente para la aparición de los problemas del proletariado contemporáneo.

El libro contiene los siguientes capítulos:

Causas eficientes y ocasionales del movimiento social contemporáneo; influencia del medio en los cambios sociales; origen de la sociedad y de la familia según los sabios de ayer y los de hoy; consecuencias de las nuevas teorías en las ideas y en la conducta de las clases obreras; datos históricos del período de incubación social; causas de la servidumbre y vicisitudes porque han pasado las clases trabajadoras; el Pasado ante el Presente; cuándo y en qué forma empieza la organización del proletariado universal; progresos de esta organización; situación económica y moral de las actuales clases trabajadoras; conducta del proletariado no político y disposiciones legales que tienden á favorecerlo; puntos de vista del problema obrero; causas que imponen una solución pronta y radical para evitar mayores males; algunas ideas relativas á esta solución y conclusiones.

**METODO DE CORTE, SISTEMA MELILLO** — La señora María C. de Melillo ha publicado un manual teórico-práctico de corte, en un libro que lleva el título del epígrafe. El libro contiene numerosos grabados demostrativos que acompañan á las explicaciones correspondientes.

**ERRORES Y OMISIONES EN OBRA BIBLIOGRAFICA** — Dice que la bibliografía tiene dos valores, uno científico, en cuanto el movimiento que cada libro marca en la marcha de la ciencia, no por la unidad que aquélla representa al poner en comunicación rápida todos los adelantos de la inteligencia. Pero, no son muchas las veces que dedicamos atención á esas obras que publican comentados los resultados que buscas, á pesar de la utilidad que con ello aportarían á la comunidad.

Por ello es que merece una mención especial una obra que acaba de publicar el señor Ricardo Victorica, animado por el deseo de que se pueda tener una bibliografía completa del general José de San Martín.

El señor Victorica, en anotada, corrige en su obra los errores y omisiones de otra obra anterior: "Bibliografía del General José de San Martín y de la emancipación sudamericana".

Expresa el autor que ésta ha querido ampliar, el es que así puede decirse, dicha obra, cuya utilidad y oportunidad reconoce, más de una vez, facilitando la tarea del que mañana trate de modelar definitivamente la grande y venerable figura del Gran Capitán, tarea que no puede, en su conjunto, ser realizada por un solo hombre, pues entre nosotros, en que todos nos dedicamos á todo, mientras el material con el cual se ha de trabajar se encuentra disperso en un sinnúmero de publicaciones, muchas casi desconocidas y todas de difícil adquisición.

El volumen recientemente aparecido tiene una presentación metódica y clara de los materiales acumulados por el autor y buenos índices de las obras catalogadas, de las personas nombradas en el libro, de las iniciales, seudónimos y de los diarios, periódicos y revistas citados.

## ASOCIACIONES Y GREMIOS

**LA MANIFESTACION OBRERA DE AYER**—En la plaza Constitución se reunieron ayer, á las 2 de la tarde, los obreros pertenecientes á diversas asociaciones gremiales, con objeto de celebrar una manifestación de protesta contra las leyes social y de residencia.

Después de las 3 de la tarde partió una columna de obreros que ocupaba más de una cuadra y que se dirigió por las calles Bernardo de Irigoyen y Belgrano hasta la plaza Colón.

Durante el trayecto los manifestantes cantaron el Himno de los Trabajadores.

En la plaza Colón hicieron uso de la palabra R. González Pacheco, Carlos Baizán, Julio R. Barcos, José Lucena y Emilio González.

La manifestación se disolvió después de las 5 de la tarde.

## AJEDREZ

### LOS PROBLEMAS DEL LUNES

#### Partida Illa-Villegas

Solución á los problemas publicados en nuestro número del pasado lunes:

Al primero: C 5 D.

Si negras R x A, 2 D 6 C R, negras R 4 R, 3 D 5 A D, negras R x C, 4 D 5 R, negras R 4 A y 6 D 5 C D mate.

Al segundo: T 3 D.

Si negras P x T, 2 C 4 D, negras R x C, 3 D 4 A R +, negras R 4 A, 4 D 1 A D +, negras R juega y 5 C 6 A R ó x P mate.

Si negras P x T, 2 C 4 D, negras R x C, 3 D 4 A R +, negras R 4 A, 4 D 1 D +, negras R juega y 5 C A D mate.

Si negras R x C, 2 T x P D, negras P x P ó 4 R, 3 D 5 A R + R x C, 4 T 7 D +, negras R 1 R y 6 D 7 A R mate.

Si negras P 5 D, 2 T x D, negras A 3 A R, 3 T 5 D +, negras R x C, 4 P 4 A R, negras (1) y 5 D 5 A R ó P 5 A R mate.

Publicamos dos nuevos problemas de mate en cinco jugadas:

**Negras, 8 piezas**

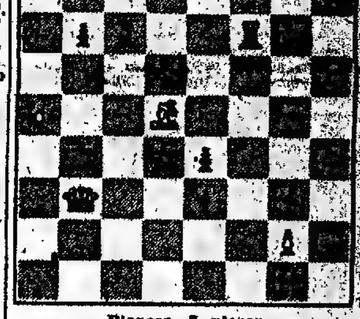

**Blancas, 7 piezas**

**Juegan las blancas y dan mate en cinco jugadas**

**Negras, 9 piezas**

**Blancas, 8 piezas**

**Juegan las blancas y dan mate en cinco jugadas**

Partida jugada en el Club Argentino de Ajedrez de esta ciudad, entre el campeón R. Illa y el ex campeón Benito H. Villegas.

GAMBITO D REHUSADO

| Blancas: Illa | Negras: Villegas |
|---|---|
| 1—P 4 D | P 4 D |
| 2—P 4 A D | P 3 R |
| 3—C 3 A D | P 4 A D |
| 4—P 3 R | C 3 A R |
| 5—C 3 A R | C 3 A D |
| 6—P 2 T D | A 2 R |
| 7—P R x P | ♜ 2 R |
| 8—P 5 A | ..... |

Con esta jugada, las blancas obtienen tres peones contra dos del lado de la dama, lo que constituye una ligera ventaja para un final.

| | | |
|---|---|---|
| 8— ..... | | C 5 R |
| 9—D 2 A | | P 4 A |
| 10—A 5 C D | | A 3 A |
| 11—A 4 A R | | C-C A |
| 12—A x C | | P x A |
| 13—O-O | | A 3 D |
| 14—A 5 R | | A 1 R |
| 15—T R 1 R | | A 4 T A |
| 16—A x A | | P x A |
| 17—C 2 D | | P 5 R |
| 18—P 3 A | | C x C D |
| 19—D x C | | P 5 R |
| 20—P 4 C R | | ..... |

Parece necesario hormper el centro fuerte que han conseguido las negras.

| | | |
|---|---|---|
| 20— ..... | | P x P C. |
| 21—P x P R | | T 1 C |
| 22—P 4 C | | T 1 x P |
| 23—P x P | | D x P |
| 24—C 4 R | | T 1 C |

Si 24 P 4 A, 25 C 6 D. con la amenaza de T 5 R.

| | | |
|---|---|---|
| 25—T 3 R | | A 2 C |
| 26—C 6 D | | P 3 x T R |
| 27—T D 1 R | | P R 3 T |
| 28—D 4 A | | D x T D |
| 29—C x D | | A 4 T |
| 30—C 5 D | | A 4 D |
| 31—T 7 R | | P 5 T |
| 32—P 6 C | | P 5 T P |
| 33—C x P | | T 1 C D |
| 34—C 3 A | | T 1 x D |
| 35—R 2 A | | T 5 A |
| 36—T x T + | | R x T |
| 37—P 6 D | | T 1 A |

Es claro que si 37 A x P, T 1 D ganaría una pieza.

| | | |
|---|---|---|
| 38—P 6 D | | R 2 C |

Si 38 A 3 A, 39 T 7 R +, R 1 C,

# PROVINCIA DE BUENOS AIRES --- ADMINISTRACION, TRABAJO Y CULTURA

## LA SITUACION DE LINCOLN

### PARO GENERAL EN EL COMERCIO Y LA INDUSTRIA

### ADHESION DE TODOS LOS GREMIOS

### EN LA CIUDAD Y PUEBLOS DE CAMPAÑA

### Atropello cometido por el intendente

(De nuestros corresponsales, por telégrafo)

Lincoln, Febrero 23 — Mañana se producirá el cierre general del comercio y de la industria en esta ciudad y en todos los pueblos del partido, para secundar el movimiento de protesta contra las autoridades comunales, por los altos impuestos en vigor, que la Liga de Defensa Comunal decretara en su sesión del día 21.

Todos los gremios se han adherido al cierre con el más franco entusiasmo. Han entrado en el movimiento, el comercio mayorista y minorista, los lecheros, panaderos, cocheros de plaza, obreros albañiles, herreros, carpinteros y obreros panaderos, lo mismo que el centro socialista.

En los pueblos Arenaza y Pasteur, se realizaron anoche dos asambleas, numerosas, constituyéndose las subcomisiones locales de la Defensa Comunal, para coadyuvar á los trabajos de la comisión de Lincoln.

En ambos actos se decretó el cierre general, por unanimidad, en medio del más espontáneo entusiasmo y con manifestaciones alentadoras en el sentido de que debe proseguirse la lucha hasta conseguir el triunfo de la causa popular, ya sea por medio de la renuncia de los municipales y del intendente, ya por su destitución, mediante la formación del jurado popular.

De esta ciudad se enviaron delegados á dichas asambleas en representación de la Liga de Defensa Comunal, quienes, después de explicar al público congregado, los motivos de la protesta y los trabajos efectuados hasta ahora por la junta ejecutiva ante las autoridades comunales, bierno de la provincia y tribunal de cuentas, pidieron que fueran secundados por el cierre general. Así lo resolvieron las respectivas asambleas.

El señor Esteban F. Godoy, que en representación de la junta concurrió á la asamblea de Arenaza, fué, repetidamente, ovacionado en los distintos períodos de su improvisado discurso, en el que hizo un análisis de la forma administrativa adoptada en Lincoln por las autoridades municipales, y de sus métodos y sistemas.

Hizo una reseña detallada de la deuda pública, que ha sorprendido al público por su cuantía, para concluir dedicándole párrafos á la justicia de paz local, por la parcialidad con que informa todas sus resoluciones, hasta el extremo de que los que necesitan de ella, tienen miedo de poner sus derechos é intereses al amparo de sus fallos.

Levantada la asamblea, los delegados, señores Godoy y Burat, fueron acompañados á la estación, donde tomaron el tren de regreso á Lincoln por un público que pasaba de doscientas personas, entre las más representativas de aquel progresista pueblo.

Lincoln, Febrero 23—En este momento, y en presencia de varios vecinos, se me presenta el oficial albañil Sebastián Perfumo, que actualmente trabaja en la fábrica de electricidad, á denunciarme que ha sido herido de un garrotazo por el intendente municipal, señor Manuel Gallardo, en la acera del edificio de la municipalidad.

La herida que presenta Perfumo está situada en la ceja izquierda. Dice el herido que el bastón con que le pegó, se rompió en dos pedazos, y que al pegarle le manifestó el intendente, que el primero en golpearle era él y que después seguirían otros.

También dice el herido que presenciaron el hecho dos personas que andaban con el intendente y á quienes no conoce.

Varios miembros de la colectividad italiana se reunen en este momento, para realizar un movimiento de protesta, presentar una nota al ministro de su nación, denunciando el hecho, y pedir garantías al comisario de policía á fin de que tome la intervención que le corresponde, pues, el señor Gallardo no ha sido molestado siquiera por los empleados de la comisaría local.

Perfumo había ido á la fábrica referida para saber si mañana se le daría trabajo, pues algunas personas extrañas á esa repartición municipal, le habían asegurado que mañana sería despedido, en virtud de las simpatías que en toda hora había demostrado por la causa popular.

Esta es la primera víctima que se produce, aun cuando ya varios miembros de la comisión de la defensa comunal, han sido provocados; dos de ellos por el guardián de la plaza, el cual tiene varias entradas á la cárcel por homicidios y desacatos á la autoridad.

Estos dos vecinos denunciaron al comisario las provocaciones é insultos de que eran objeto por el referido empleado que goza de toda la protección del intendente y demás dueños de la situación local, sin que sus denuncias hayan movido el celo policial.

Martínez de Hoz, Febrero 23—En señal de protesta contra la municipalidad de este partido, el comercio local acordó el cierre general el lunes, martes y miércoles, adhiriéndose á lo decretado por la junta de defensa comunal de Lincoln.

## DENUNCIA CONTRA LA POLICIA DE SAN MARTIN

### Su intromisión en la política

Vecinos de responsabilidad, que actúan en la política local, nos han denunciado que los empleados de policía de San Martín siguen una conducta diametralmente opuesta á la que ha indicado el jefe de la repartición, señor Chaumeil.

Esos empleados participan de la lucha política en favor de la agrupación que responde á las tendencias gubernistas y en forma que los convierte en raros de procedimientos fraudulentos, según la denuncia.

En la entrega de los nombramientos de escrutadores para las próximas elecciones, la comisaría obliga á los ciudadanos que van á recogerlos, que manifiesten su filiación política, y se entienden con una persona ajena á la repartición, después de lo cual, solamente, son despachados, para que pasen, con una constancia, á la oficina del registro civil, á retirar sus nombramientos.

Agregan los denunciantes que todas las noches, á horas avanzadas, el local de la comisaría se trasforma en comité político, pues en él efectúa sus reuniones la fracción del partido situacionista.

Esperamos de que el jefe de policía, inmediatamente de enterarse de esta grave denuncia, ordenará la instrucción de un sumario, á fin de esclarecer los hechos y proceder después como corresponda.

## "LA PRENSA" EN LA PLATA

(DE NUESTRA SUCURSAL)

### INTERESANTE: Á LA PRODUCCION

### Su probable supresión

Los propietarios favorecidos con las obras á realizarse, aun cuando el canal no atraviese sus campos, pero siempre que los beneficios ostensiblemente, según informe de la dirección de desagües, concurrirán á su construcción y sostenimiento en proporción de los beneficios y perjuicios que reciban. Ganarán, en cambio, del privilegio de poder utilizar las obras por intermedio de la dirección y de que el gobierno construya por su cuenta los puentes que las nuevas obras exijan, siempre que no sean de exclusivo uso privado.

Cuando uno ó más propietarios se presentasen á la comisión de desagües, solicitando permiso para ejecutar obras parciales de desagüe, pero de interés público, deberán acompañar á la solicitud un plano ó esquema del terreno y de la obra á realizarse, y la suma de 500 pesos moneda nacional. La dirección de desagües estudiará someramente el caso y mandará un ingeniero á inspeccionar el terreno, el cual deberá informar si se trata en realidad de un desagüe parcial de interés público, ó si, á su juicio, la obra es practicable, debiendo en caso contrario avisarse á los interesados, quedando los 500 pesos para gastos de inspección.

Si en realidad se tratare de un desagüe parcial de interés público, la dirección, previo informe de la oficina técnica, declarará la obra de interés público, comunicándolo así á los propietarios á quienes beneficia ella, é indicando á cada uno la proporción en que deberán contribuir á los estudios preliminares, como así mismo, una vez terminados éstos, la forma en que deberán concurrir á la ejecución de la obra.

Por vía de arreglo, la dirección tendrá derecho á cobrar, de los propietarios beneficiados, la parte proporcional que les corresponda en los gastos de estudio, como así mismo, en los de ejecución y conservación de las obras, según sean los beneficios y perjuicios ocasionados á cada uno.

El cobro será hecho por la dirección de rentas en la misma forma que la contribución directa y en los plazos que señale la dirección de desagües, no pudiendo exceder las cuotas durante un año, en total del 5 por ciento del valor del campo, según la tasación hecha para el cobro de la contribución directa, y siempre que la obra á ejecutarse no lo beneficie sino en un 20 por ciento de la superficie total del campo. Si lo beneficia en un 10 por ciento, podrá cobrarse hasta el 6 por ciento anual; si en un 40 por ciento se cobrará el 7 por ciento, y así sucesivamente hasta llegar al 13 por ciento anual en el caso que el beneficio fuera del 100 por ciento. La falta de pago de una de las cuotas será penada con una multa de 10 por ciento sobre su importe.

No podrá enajenarse ni trasmitir á ningún título el dominio ó cualquier otro derecho real, ni constituirse derechos reales sobre una propiedad comprendida dentro de la zona de un desagüe parcial declarado de utilidad pública, mientras no se hayan pagado las cuotas vencidas con que debe contribuir cada predio al estudio, realización y conservación de las obras.

## EL MINISTRO Dr. SOJO

Ha circulado el rumor de que el Ministro de Obras Públicas, doctor Sojo, abandonaría la cartera que desempeña para trasladarse á Europa, en viaje de placer.

Según las informaciones que hemos podido recoger, ese viaje, de realizarse, no respondería al deseo de efectuar una simple gira por el viejo mundo. El doctor Sojo iría como representante general del Banco Español del Río de la Plata, representación que tiene su sede en París y que está hoy á cargo del señor Mitchel.

A su vez, el señor Mitchel, regresaría á Buenos Aires, para tomar la dirección de la casa central.

El viaje del doctor Sojo no se realizaría, en ningún caso, antes de mediados del año en curso.

### El nuevo frigorífico

De acuerdo con lo solicitado por el señor A. E. Petersen, representante de los señores Swiberger Sons Cía. Ltda., de Nueva York, lo informado por el departamento de ingenieros y la vista de la compañía de Gas y Coke de Barracas al Sud, el Poder Ejecutivo ha resuelto autorizar esta última para que prolongue su cañería de aguas corrientes desde la extremidad de la calle Pintos, en Avellaneda, hasta el terreno donde ha de construirse el nuevo frigorífico, de que es representante el señor A. E. Petersen, sobre la margen N. O. del Dock Sur.

### Promulgación de leyes

El Poder Ejecutivo ha promulgado las leyes que declaran de utilidad pública dos fracciones de tierra en Luján, que deberán expropiarse, á fin de ensanchar el parque local y regularizar la traza de la calle General Pinto, desde Lavalle hasta Real.

### Rellenamiento de bañados

El gobierno ha aceptado la propuesta presentada por los señores Bruming y Dominicio, para el relleno de una extensión de tierras de bañados situados en Campana, sobre el Paraná de las Palmas.

### El ministro de Gobierno

Posiblemente no concurrirá hoy á su despacho el ministro doctor Uriburu, por encontrarse indispuesto.

## EN LOS MUNICIPIOS

### LA PASTEURIZACIÓN DE LA LECHE

### Informe de la Inspección Veterinaria

### RESOLUCION MUNICIPAL

El director de la inspección veterinaria, señor César Zanoli, ha presentado su informe sobre el pedido de los lecheros de esta ciudad, de que no sea puesta en vigor la ordenanza de 1911, sobre la pasteurización obligatoria de la leche, aduciendo razones que ya hemos dado á conocer.

Dice el señor Zanoli, que le ha sorprendido sobremanera la afirmación que hacen los peticionantes al hablar del resultado de la pasteurización, diciendo que "no hay autoridad científica que no haya dado su opinión contraria, en cuanto á la leche pasteurizada se refiere."

Dice que ha estudiado el punto con bastante detención, consultando las más importantes revistas profesionales, y los principales y más modernos tratados sobre la materia, y no ha hallado en ninguno de ellos, opiniones tan radicales.

Que haya estudios contrarios á la pasteurización, dice el señor Zanoli, no se debe extrañar, puesto que todas las cuestiones científicas están en perpetua evolución, y se encuentran á cada momento, y en todos los campos, opiniones opuestas y extremas, de cuyo análisis un juicio reposado permite sacar conclusiones prácticamente utilizables para bien de la humanidad; pero de eso á afirmar lo que dicen los recurrentes, hay una distancia tan grande, que ni siquiera hace necesaria una discusión, puesto que en realidad la gran mayoría de los investigadores es favorable á la higienización de la leche, la cual debe completarse con los procedimientos apropiados para asegurar los beneficios de la operación.

Es cierto que con la pasteurización se destruyen casi todos los bacilos de la fermentación láctica, mientras que subsisten los esporos de los bacilos butíricos, que pueden desarrollarse y alterar la leche; para estos mismos inconvenientes existen también para la ebullición, que los recurrentes consideran como una panacea universal, puesto que está científicamente comprobado, que hay bacilos de la fermentación butírica, cuyos esporos resisten hasta una hora y media, á cien grados centígrados. Los esporos (de los bacilos butíricos inmóviles), resisten una hora y media á la cocción.

Más adelante dice el señor Zanoli, que los interesados consideran la pasteurización como medida profiláctica de las enfermedades trasmisibles al hombre por medio de la leche.

Pues bien, la pasteurización destruye todos los gérmenes patógenos conocidos en la leche, de tal suerte que el hombre, por medio de dicho vehículo, de la tuberculosis bovina, de la tuberculosis humana, de la fiebre tifoidea, de la fiebre aftosa, de la difteria, de la gastro-enteritis infantil, etc., todo lo cual reviste una importancia extraordinaria para la higiene pública.

Esta es, precisamente, la base fundamental de la pasteurización, y si se agrega todavía que, gracias á la higienización, se puede limpiar, filtrar, purificar, analizar, fiscalizar y repartir en tarros sellados un producto alimenticio tan delicado como la leche, nadie podrá negar las ventajas que tal operación reportará á la salud del consumidor.

La fábrica está bajo la fiscalización de la autoridad municipal y á sus funcionarios les corresponde denunciar las deficiencias que hubiese y el modo de subsanarlas; los lecheros no tienen por qué preocuparse del particular.

Añade el señor Zanoli, que aunque no tenga por qué mezclarse en cuestiones de orden económico, puesto que como empleado público, no debe hacer propaganda en pro ó en contra de intereses materiales ajenos á la administración, desea, sin embargo, aclarar el punto de la pretendida necesidad, según los recurrentes, de elevar el precio de la leche "á casi el doble de lo que vale actualmente".

El presidente de la Sociedad Cooperativa de Lecheros le ha manifestado que la fábrica entregará la leche higienizada y lista para ser expedida al público, á razón de 9 centavos por litro. Como el precio de venta actual oscila alrededor de 15 centavos, resultará que los lecheros, á pesar de aplicarse la ordenanza de higienización, podrán todavía seguir vendiendo la leche al mismo precio actual con una ganancia de 6 centavos por litro, es decir, de 40 por ciento, lo que, aun siendo lejos en cuestiones comerciales, parece un muy respetable provecho. Así es, pues, que aumentar como ellos afirman, á casi el doble el precio de la leche, sería una actitud tan injustificada como inconcebible.

Por otra parte, es cosa bien sabida que todo aumento de costo en los artículos de consumo no pesa nunca sobre el productor ó intermediario, sino indirectamente, sobre el consumidor. En el presente caso, la parte inteligente de la población de La Plata no desmentirá, por cierto, su cultura, y aún suponiendo que la higienización de la leche acarreara una pequeña alza en el precio del artículo (que en ninguna forma podrá exceder de 1 á 1 y 1/2 centave por litro) pagará gustosa el aumento, sobradamente recompensada por los beneficios resultados que le reportará tan importante medida de higiene. Y, aún suponiendo que, con la aplicación de la ordenanza un grupo de lecheros resultase económicamente perjudicado, cree que las autoridades no deben preocuparse mayormente del hecho, puesto que en el caso, por encima de los intereses materiales de la minoría están los intereses vitales de la salud de toda la población. Muy bien decía el comisionado, hace algunos días: "nada es más sagrado que la vida humana; la vida de una persona ó de un niño vale infinitamente más que los intereses económicos de uno ó varios gremios, y cuando se la puede salvar, es deber ineludible del hombre y del funcionario hacerlo".

En resumen, cree el señor Zanoli que la petición de los lecheros carece de todo fundamento serio y atendible, y en cuanto al valor de la pasteurización, insiste en las conclusiones de sus anteriores informes sobre el particular.

En virtud de este informe, la municipalidad ha resuelto no hacer lugar al pedido de los lecheros de esta ciudad, manteniendo en todas sus partes la ordenanza sobre higienización de la leche de 1911, que comenzará á regir el 1º de Marzo próximo.

## PAVIMENTACION DE PUEBLOS

Habiéndose llenado todos los requisitos que establece la ley de afirmados de pueblos, el Poder Ejecutivo ha adoptado las siguientes resoluciones, con respecto á Chascomús, Tandil y Saladillo:

Chascomús—En vista de haber resultado desierta la licitación pública á que se había llamado para el 20 de Enero del corriente año, el departamento de ingenieros llamará á nueva licitación.

Saladillo—De acuerdo con lo establecido en el artículo 90 del pliego de bases y condiciones para la licitación de las obras de pavimentación proyectadas en el Saladillo, y de conformidad con lo dispuesto en el artículo 75 de la ley de contabilidad, el departamento de ingenieros llamará á mejoras de precios, por las obras mencionadas, á los señores Canevaris y Barberis y Leopoldo Maqueda, por el término de 8 días.

Tandil—Por las mismas consideraciones, el departamento de ingenieros llamará á mejoras de precios de las obras mencionadas á los señores César Santibáñez y Canevaris y Barberis, por el término de 8 días.

## CRONICA SOCIAL

TARDES DE BOSQUE—Ayer fué día de moda en el paseo del Bosque, que se vió, con tal motivo, muy concurrido, desde las primeras horas de la tarde.

La banda de policía ejecutó un excelente programa musical.

Vimos á las señoritas:

Julia Gallastegui, Juanita Elvira Mendiburu, Aurora Etcheverry, Cora y Zunilda van Domselaar, Adela Mercedes Quijano, Laura y María Cristina Riera Acevedo, Juana Fablet, Juana María y Susana Canó, Sara Fernández, María Inés Barrios, Angélica y Ercilia Milani, María Matilde Oyuela de la Riestra, Fanny y Lita Visconti, María Teresa y Leonor Martínez Bisso, Silvia Fernández Lavié, Elena y Eva Bayma, Dorita Lenzi, Carmen Aguirre, María Esther y Ana María Bermejo, Delia Raquel Haussarriaga, Nelly Liebedal, Beatriz, Lilia y Sara Santa María, María Isabel y Amalia Silva Lezama, Cecilia White, Elisa y Sara Díaz Bavio, Mercedes y Julia Etcheverry Boneo, Toté Garate, María Elena, Rita y Susana Salas, Raquel, Elsa y Ulda Almeida, Angélica y Herminia Cía, Delia y Lía Boero, Angela Maestri, Leonor Elicabe Urriol, María Judith, María Angélica y Zulema González Cáceres, Marta, María Esther y María Elena de la Croce, María Esther y Otilia Correa Bustos, María Elena Lavié Ortiz, Leonor Torrent, María Jacoba Llera Achával, Regina y Diana Madrid, María Luisa y Lía Canedo, Rosa Alonso, Otamida, Florencia y Ofelia Varela, Martina Enriqueta Maldonado, María Solana Victorica, Pura y Delia Martínez Schefred, Emelina Villegas, Celia y Corita Ugalde Livingston, Delia Gómez, Esther Isabel Lecot, María Eloísa Aráuz, Kulna y Adela Latorre Lelong, María Elena Rivera, Angélica, Valentina y Esther Tolosa, Carmen Alonso, Elena y Tinita Molla Villanueva, Ada Dibur, Juana María Montes de Oca, Esther y Sara Laxcano, Dora, Isabel y Julia Esther Isla, María Luisa Ves Losada, Delia Isabel y Angélica Alsina, Corita Ceppi Lago, Celina Neyra, María Luz Lojo Salgado y otras.

NOCHES DE TEATRO—La compañía Balaguer puso anoche en escena con buen éxito, en el teatro Olimpo, las obras "Nido de Aguilas" y "Lo más hermoso", obteniendo sus intérpretes muchos aplausos de la concurrencia.

La señora Catalá, que desempeñó lucidos papeles, fué objeto de una cariñosa manifestación de aprecio.

Estaban las familias de:

Del Campillo, Saravi, Sambucetti, Doyhenard, González, Ocampo, Luzcano, Bejarano, Bayma, Pisarro, de Agustini, Squirru, Canelli, Gnecco, Ves Losada, Domínguez, Rivera, Mendiburu, Bonanni, Salas, Sempé y otras.

—El "Cine París", en cuyas dos funciones de ayer se exhibieron interesantes vistas de actualidad, estuvo muy concurrido.

Entre otras, vimos en la sala á las señoritas:

Toté Garate, Adela Mercedes Quijano, Dorita Lenzi, María Isabel y Amalia Silva Lezama, Delia Raquel Haussarriaga, Cora y Zunilda van Domselaar, Fanny Lita y Clara Visconti, Agueda Alem, Angela Maestri, Elena y Eva Bayma, Fanny y Darisa Villamonte.

COMIDA—En el Sportsman Hotel se sirvió anteanoche la comida mensual que ofrecen los médicos alienistas con asistencia de los siguientes facultativos:

Doctores María Teresa y Leonor Martínez Bisso, Juan P. Riera, Alejandro Oyuela, Andrés J. Badi, Pastor Molla Villanueva, Carlos S. Cometto, Enrique Abella, Vicente Centurión, Angel A. Alsina, Félix C. Crispo, Rafael Romano, Antonio Almeida, Juan J. Alsina, Justo V. Garat, Miguel Arguello, Vicente Gallastegui, Pedro Belou, Esteban M. Cavazzutti, C. B. Cavazzutti y Manuel Cleza Rodríguez.

RELIGIOSAS—Muy concurridas se vieron las diversas misas rezadas ayer en el templo de San Ponciano. A la misa de 11, asistieron las señoras y señoritas de:

Isla, de la Serna, Montes de Oca, Santa María, Ugalde Livingston, Gil, van Domselaar, Horton, Etcheverry Boneo, Oyhanarte, Lecot, Riera Acevedo, Mañay Montesgudo, Cía, Alexander, Flores, Tolosa, Sicardi, Ferreiroa, Lavié, Delgado, Bermejo, Kennedy, Majlo Huergo, Oyuela, Gondra, Montesgudo Tejedor, Haussarriaga, Mendiburu, Milani, Visconti, Elicabe Urriol, Lenzi, Bernard, Pereyra Aguirre, Blomberg, Cavalli, Cané, Silva Lezama, Canedo, Moreno, Aristegui, Goytia, Muguerza, Elicabe, Alsina, Badi, Lecot, Aguirre, Monasterio, Martínez de Hoz, Lavié, Rozaval, Sánchez Viamonte, Sesé, Carassale Vidal, Ves Losada, Dibur y otras.

NOCHES DE PLAZA—Esta noche concurrirá á la plaza Primera Junta la banda de música del cuerpo de bomberos, cuyo director, señor Contarelli, ha preparado un buen programa musical.

REUNIONES—El doctor Benjamín Domínguez festejó anteayer con una reunión íntima, el cumpleaños de su señora, Aurelia Lascano, quien se vió rodeada de sus muchas amigas.

"PIC-NIC"—Un grupo de niñas y caballeros celebraron ayer un "picnic" en la Isla Paulino. Los excursionistas partieron en los primeros trenes de la mañana y almorzaron en la isla.

Luego efectuaron varias giras por los canales del puerto, y regresaron por la tarde, muy satisfechos del paseo.

ENFERMOS — Se encuentra enferma, la señora Ana Vilaró de Alais.

—Bastante mejorada, la señora María Agustina Alonso de Elicabe.

VIAJEROS — Después de una larga temporada entre nosotros, han regresado á Buenos Aires, las señoritas Estela Victoria y Celia Dieh.

—Para Mar del Plata, el doctor Enrique Arau.

—Regresó á San Nicolás, la señorita Blanca Esther Iturburú.

—Partió para Mendoza, el señor Santiago Durán.

—De Rauch, regresó el jefe de policía, señor Juan Carlos Chaumeil.

—De Corrientes, el ingeniero Aristóbulo Montesgudo Tejedor.

—Son esperados de regreso de Mar del Plata, el señor Scipio Pelandz Ponce y familia.

## VIALIDAD

### LA FABRICA DE ADOQUINES

### Informe de la Dirección de Caminos

La dirección general de caminos ha comunicado al Ministerio de Obras Públicas, que en vista de los favorables resultados obtenidos en los ensayos practicados durante ocho días consecutivos en todas las maquinarias é instalaciones que forman la fábrica de adoquines y pedregullo levantadas sobre las canteras anexas al presidio de Sierra Chica, ha resuelto recibirse de ellas y tomar posesión de la fábrica.

La dirección acompaña un extenso informe y planillas demostrativas, donde se detallan minuciosamente el procedimiento adoptado para los ensayos y el resultado parcial y de conjunto obtenido.

En el mencionado informe se dice que las instalaciones han funcionado con perfecta regularidad y sin ningún incidente importante en la prueba, desarrollando las capacidades exigidas por los pliegos de condiciones.

La capacidad desarrollada por los motores ha sido examinada y apreciada, teniendo en cuenta el combustible empleado. La instalación de estos motores con sus dinamos acopladas, se ha ejecutado en forma tal, que sin que disminuyan los voltajes ni se interrumpa el funcionamiento de la fábrica se puede intercambiar la acción de los dos motores, prueba que ha sido efectuada satisfactoriamente. El taller agregado, con todas sus maquinarias, ha estado continuamente en funcionamiento, preparándose en el mismo, principalmente los barrenos para las máquinas y martillos perforadores, con las máquinas especialmente destinadas al efecto.

Durante las pruebas, la bomba y molino también han funcionado, proporcionando el agua necesaria para la refrigeración. La capacidad fué apreciada en 1.178 litros por las dos bombas, en 6 minutos, ó sean, 14.136 litros por hora y por bomba, arrojando un exceso sobre el número de 9.600 litros que fija el pliego de condiciones.

En cuanto á las perforadoras, han trabajado alternativamente todas. Por el trabajo efectuado, se han obtenido resultados satisfactorios, economizando la mano de obra y permitiendo mayor rapidez en la preparación de los barrenos cuya ejecución á mano es lenta y penosa. Los martillos perforadores "Kottes" han trabajado casi continuamente en la confección de los pilastrines, reemplazando con ventaja al antiguo funcionamiento de los punchoques. Se ha observado que por término medio se requieren 20 minutos para perforar 2 agujeros de 7 centímetros de profundidad cada uno y 18 milímetros de diámetro. Toda la maquinaria fué servida exclusivamente por penados, habiendo adquirido éstos en pocos días de práctica, suficiente, lo que demuestra la sencillez del manejo, tratándose de un personal poco ó nada habituado á esta clase de trabajos.

Como se trata de un sistema hasta ahora desconocido en el país y muy moderno en el extranjero, la elaboración mecánica del adoquín ha dado lugar á que muchos duden del resultado económico y hasta de la perfección del producto. Al aplicar las máquinas cortadoras en Sierra Chica, fué necesario calcular las cualidades del material de la misma, comparándolo con el de Suecia, país de origen del granitullo. Las pruebas efectuadas han demostrado hasta la evidencia, que el granito de Sierra Chica es perfectamente apto para la fabricación del adoquín, y dado los extensos yacimientos existentes, no cabe el menor temor de que la materia prima pueda faltar.

Las diferentes variedades de granito existentes han sido ensayadas con resultados ampliamente satisfactorios para las máquinas cortadoras de adoquines; sin embargo, entre esas variedades existen algunas que convendrá dedicarlas exclusivamente para pedregullo, conjuntamente con el desperdicio de los pilastrines, á fin de obtener con el granito de grano más fino, un rendimiento máximo de adoquines.

Debido al fácil manejo de las máquinas y dado el interés que los penados toman en el mismo, puede asegurarse que dentro de dos meses á lo sumo se contará con un personal tan hábil que podrá exceder fácilmente el mínimo de la producción calculada, pues ahora, en pocas semanas de prueba, ya hay penados que han llegado á producir 144 adoquines por hora, ó sea, 56 menos de dicho número.

Durante los 8 días de prueba, han estado en funcionamiento las máquinas quebrantadoras de piedra, obteniéndose un producto satisfactorio y de los tamaños prescriptos por el pliego de condiciones. Además, las máquinas, por su construcción, permiten regularizar el tamaño del pedregullo con solo acercar ó separar el cono de la caja. Se puede, en esta forma, obtener en un caso dado piedra muy fina, adecuada para la preparación del cemento armado.

Las zarandas y elevadores han actuado regularmente y durante los ensayos han estado los silos sometidos á la sobrecarga de pedregullo hasta su completa capacidad, no sufriendo ninguna deformación en su parte metálica.

### CONSTRUCCION DE UN DESVIO

De acuerdo con el pedido formulado por el señor Nicolás B. Lastra, el Poder Ejecutivo ha autorizado á la empresa del ferrocarril del Sud, para que construya un desvío particular hasta la propiedad de dicho señor, bajo las siguientes condiciones:

La empresa del ferrocarril del Sud construirá en el plazo de 15 días rampas de acceso á ambos lados del desvío, en una pendiente máxima de 2 por ciento, de acuerdo con lo establecido por el artículo 27 de la ley; no podrán quedar estacionados los vagones, interrumpiendo el tráfico, sobre el camino, más del tiempo indispensable para cruzarlo; la empresa tomará las precauciones necesarias para evitar la producción de accidentes en el cruce del nuevo desvío con la calle.

## EDUCACION

### SITUACION FINANCIERA ESCOLAR

### Solución que se impone

Hemos publicado en su debida oportunidad, los estados remitidos por la dirección general de rentas, sobre su deuda con la administración escolar, así como los proporcionados por la dirección general de escuelas, en los que se rectifican las cifras de aquella repartición y se establecen diferencias que arrojan resultados completamente distintos.

He aquí planteado, pues, el caso de importantes divergencias entre las cuentas que hace la contaduría de la dirección de rentas y las que á su vez, formula la contaduría escolar, y basta el enunciado para que inmediatamente se imponga la convicción de que de ninguna manera es conveniente tolerar, en beneficio de los intereses de cualquiera de las dos reparticiones, la subsistencia de un estado de duda é indecisión en materia de tanta importancia como es el régimen de la inversión de la renta pública.

Fuera de esta divergencia que surge de la simple comparación de las cifras que arrojan las planillas oficiales, existe otra de orden más fundamental y de la que oportunamente se ocupó LA PRENSA. Nos referimos al concepto absolutamente distinto con que una y otra reparticiones encaran las disposiciones legales que trafan del destino que debe dárseles á los excedentes de los recursos escolares.

Mientras la dirección de rentas sostiene que la cantidad en que un recurso es excedido corresponde, no al tesoro escolar sino al de la administración general, la dirección de escuelas cree que, por el contrario, debe ingresar á su fondo permanente.

Como se ve, la divergencia en este caso, es de orden fundamental, y esto es una razón más para que se dilucide, normalizando las relaciones que deben existir entre la dirección de rentas y la administración escolar.

No están afectadas, con la actual discrepancia, simples cuestiones de criterio personal entre los distintos funcionarios que intervienen, sino que hay intereses más respetables que están sufriendo actualmente, y seguirán, quien sabe por cuanto tiempo, experimentando los efectos de la desinteligencia; nos referimos á los sueldos de los maestros, que se demoran, y al restablecimiento del orden en la escuela escolar, que injustamente se retarda, no obstante la buena voluntad que demuestran los funcionarios encargados de establecerla.

Corresponde, pues, que el asunto se trate, en acuerdo de ministros, si es que el ministerio de Gobierno comparte las opiniones de la dirección de escuelas, desde que en oportunidad el de Hacienda manifestó su concordancia de criterio con la opinión expresada por la dirección general de rentas.

### COLEGIO NACIONAL

Hoy comenzarán los exámenes de estudiantes libres. Las mesas funcionarán de 8 á 11 a. m. y de 3 á 6 p. m., en la siguiente forma:

Primer año: historia, francés, aritmética, geometría; segundo año: historia, francés, aritmética, geometría; tercer año: historia, francés, álgebra, geometría; cuarto año: historia, psicología, álgebra, física; quinto año: historia, lógica, instrucción cívica y física.

## SOCIEDADES

CENTRO DE CONTADORES — La comisión directiva de esta institución ha iniciado gestiones para que en la reorganización de la contaduría, sean llenadas las condiciones legales, exigiendo el título de contador público.

—Han sido nombrados asesores letrados los doctores Ulises Villalobos y José Serra Renón.

—Se ha encargado á los vocales señores Bizzozero, Saffores, Soria, Ambrosetti y Parodi, que se presenten á la comisión de legislación del Congreso, á fin de tratar sobre la presentación de un proyecto de reforma de la ley de sociedades anónimas.

—La comisión directiva se reunirá en la presente semana.

LIGA CONTRA LA TUBERCULOSIS

—Continúa esta institución recibiendo donaciones y adhesiones que le permitirán adelantar la fecha de la colocación de la piedra fundamental del primer sanatorio para tuberculosos.

Durante la semana pasada fueron recibidas, entre otras, las siguientes donaciones: Mercado y compañía, 50 pesos; compañía de navegación de Santiago Lambruschini, 30 pesos; Refinería Argentina, 100 pesos.

Como socio se ha inscripto, con la cuota anual de 24 pesos, el farmacéutico don Guillermo N. Fernández.

## CRONICA POLICIAL

### NIÑO AHOGADO EN MERCEDES

(Por telégrafo)

Mercedes, Febrero 23—Hoy, á las 4 p. m., en circunstancias en que el niño de 14 años de edad Antonio Toscano, bañaba un caballo en el río Luján, á la altura del puente del ferrocarril de trocha angosta, resbaló y cayó al agua, pereciendo ahogado.

Inmediatamente que la policía tuvo conocimiento del hecho, envió al oficial Alejandro Zotti, acompañado de varios agentes, quienes, con la cooperación de algunos vecinos, lograron extraer el cadáver, á las 6 p. m.

El menor ahogado es hijo de un antiguo comerciante de esta plaza.

### ARROLLADO POR UN TREN

En circunstancias en que Enrique García, limpiador de coches de la empresa del ferrocarril al Pacífico, intentó ayer cruzar la vía férrea en General Sarmiento, fué arrollado por la locomotora de un tren de pasajeros y quedó completamente destrozado.

Al extinto no se le conocen deudos ni bienes de fortuna.

### OBRERO FULMINADO

Mientras anteanoche, á las 11, se ocupaba en colocar un cable eléctrico en el desvío de la calle La Merced, entre Europa y América, en la Ensenada, el capataz de la compañía, Juan Molsano, debido á un contacto eléctrico, cayó fulminado por la corriente.

### SUICIDIO

En el domicilio de Carlos Saabalio, situado en el Bragado, se suicidó ayer Antonio Pérez, infiriéndose una puñalada en el costado izquierdo.

Se supone que Pérez se hallaba atacado de enajenación mental.

### LAS ARMAS DE FUEGO

En el campo denominado "Los Huesos", en General Viamonte, Antonio Ferreyra apoyó su escopeta en un alambrado, tendiendo la poca suerte de que se escapara un tiro, del que resultó con graves lesiones en la mano derecha.

—Mientras descargaba de sus armas

dinero, en San Nicolás, el vecino Cándido Mincarone, tropezó anteayer con una escopeta que se hallaba en el vehículo, saliendo un tiro, cuyo proyectil le produjo graves lesiones en la pierna izquierda.

### AHOGADO EN EL RIO SALADO

Ayer, mientras se bañaba en el río Salado, partido de General Belgrano, Roberto Müller, sufrió un ataque epiléptico y pereció ahogado.

El cadáver fué entregado á un hermano de la víctima, llamado Manuel.

### INCENDIO EN LINCOLN

En Martínez de Hoz, partido de Lincoln, por causas que no se han establecido, se incendiaron ayer una trilladora, una parva de trigo y dos lonas grandes, de propiedad de los señores Roques y Compañía.

CRIATURA ABANDONADA

Entre unos yuyos del terreno que la empresa del ferrocarril del Sud posee en Avellaneda, fué hallada ayer una criatura del sexo femenino, que había sido abandonada allí.

La policía practica averiguaciones para esclarecer el hecho, y ha colocado la criatura en la casa del señor Ortega.

## INFORMACION TELEGRAFICA

(DE NUESTROS CORRESPONSALES)

MERCEDES

### LOS NOMBRAMIENTOS JUDICIALES DE OFICIO

### Rematadores, médicos y diarios

### ATINADAS OBSERVACIONES

Mercedes, Febrero 23 — Ha sido leído con agrado y comentado favorablemente, el artículo de LA PRENSA sobre los nombramientos de oficio.

Este asunto reviste una capital importancia en esta ciudad, cuya vida económica depende en gran parte de los tribunales, á consecuencia de lo cual las deficiencias de la justicia han provocado en varias épocas fundadas manifestaciones, traducidas en asambleas populares y propaganda periodísticas. La forma en que se hacen en la provincia los nombramientos judiciales de oficio, siempre ha levantado aquí continuas críticas, á causa de los inconvenientes que con tanta exactitud plantea ese diario; sobre todo, los nombramientos de síndicos en los concursos y los de tasadores y rematadores, constituyen, en la forma en que se hacen, una verdadera perturbación en los juicios, cuyos gastos se ven acrecentados de tal manera, que con frecuencia sobrepasan el valor de los intereses que se ventilan.

La designación de médicos, en los casos de insania, forma un capítulo que la legislación debe reglamentar para evitar que recaigan, como pasa ahora, en facultativos radicados en la metrópoli, que, por su crédito profesional y por los gastos de traslación á que se ven obligados, cobran sumas fabulosas en relación á los bienes de los insanos, si se tiene en cuenta que en la provincia las fortunas son de poca importancia en el 90 por ciento de los casos. Sería de alta conveniencia, que en estos casos fuesen designados los médicos de los tribunales ó de policía, que no cobrarán emolumentos á los insanos, ó por lo menos, á facultativos que residan en el lugar del domicilio de aquéllos.

Un punto importante de que se ocupan los proyectos presentados á la Legislatura, es también el que se refiere á la designación de los diarios en que se publican los edictos judiciales, que hoy la hacen los jueces usando de una facultad privada. De ahí resulta que las empresas periodísticas que no tiene asegurada su situación económica, no pueden desempeñar con libertad la misión fiscalizadora de la prensa, sin exponerse, naturalmente, á perder lo que se llama la protección de los jueces.

El sorteo para los nombramientos de oficio y la designación de árbitros, constituye hoy un anhelo general en los círculos curiales.

Es, pues, tiempo de que, como lo indica LA PRENSA, la Suprema Corte tome alguna medida para evitar los abusos comprobados, h

## NUESTROS FOLLETINES

La falta de combustible, pág. 7

Para los italianos pág. 15

Tras las puertas cerradas, pág. 17

formidad, habiendo designado por sorteo al contador Rafael Luis Pardo (hijo), para que entienda en este juicio.

BAHIA BLANCA

### EL PRESUPUESTO PROVINCIAL PARA 1913

#### Criterio legislativo erróneo

Bahía Blanca, Febrero 23—"La Nueva Provincia" se ocupa de la enorme demora por parte de la legislatura platense en sancionar la ley de presupuesto para 1913, y dice, que la censurable inacción de los legisladores en asuntos de tal importancia, sólo se explica por sus preocupaciones de índole meramente política, la desorientación provocada por el cisma del partido oficialista y por la distinchiusa subalterna de los hombres que llegan á la legislatura, para procurarse satisfacciones personales y no para sacrificarse por el bien público. Si estas demoras ocurrieran como consecuencia de un estudio serio y concienzudo de las leyes, la opinión se reservaría sus reproches, pero los presupuestos provinciales, desde muchos años atrás, sólo tienen una diferencia: el aumento de sus totales como efecto del aumento de sueldos y erogaciones, y del aumento de impuestos y gabelas.

Agrega el citado diario, que desde ya se afirma que se propone un aumento de 30 por ciento en los sueldos de todos los magistrados judiciales, vale decir, un aumento de todos los sueldos mayores; pero no se acuerdan de que también sería justo mejorar la situación de los empleados de los tribunales, desde los secretarios hasta los escribientes, sobre quienes pesa la tarea más árdua, si no la más intelectual, y que son igualmente acreedores á una retribución más equitativa, porque la carestía creciente de la vida se refleja más angustiosamente en los hogares modestos.

Y lo que decimos, añade, de los empleados de la administración de justicia, es aplicable á los de otras reparticiones, como la policía, el telégrafo, las oficinas de rentas, los maestros de escuelas, para quienes el Estado ha sido siempre ingrato.

Termina diciendo, que mientras se entregan millones y millones á la voracidad fiscal, los legisladores ni siquiera se acuerdan de las vicisitudes del contribuyente, de las sequías, de las plagas, de los altos arrendamientos de la tierra, de la falta de caminos, de la carestía del dinero por la ausencia de un sistema de crédito conveniente para el humilde trabajador del suelo, y sin que los propósitos de economía, tan sonoramente proclamados por los gobernantes, dejen de ser una burla.

### LA INMIGRACION DURANTE EL AÑO 1912

#### 22.165 personas para la zona del Sur

Bahía Blanca, Febrero 23 — Se han publicado los datos referentes á la inmigración distribuida durante el año próximo pasado en Bahía Blanca y toda la región convergente, comprendiendo las líneas férreas que se internan en los territorios del Sur. Según esos datos, á esta ciudad han sido enviados 5.263 inmigrantes, y á las demás estaciones de la zona, 16.902, lo que hace un total de 22.165.

De esta cantidad, una parte ha sido distribuida por la oficina de inmigración local y el resto por la de Buenos Aires.

ROMERIAS ESPAÑOLAS — AUTOMOVILES CON TAXIMERO—PARTIDO DE FOOTBALL—VIAJEROS.

Bahía Blanca, Febrero 23—Continúan con toda actividad los trabajos para la realización de las próximas romerías españolas.

La comisión organizadora se propone dar gran relieve popular y social á las fiestas, y ha preparado al efecto un interesante programa.

La comisión de damas, que preside la señora Magdalena Niello de Rodríguez, ha designado ya las señoritas que tendrán á su cargo el "bazar-kermesse" durante las fiestas.

—Un empresario de automóviles de esta ciudad ha introducido los primeros taxímetros para el servicio público.

Esta innovación no tardará en generalizarse, habiendo sido recibida con satisfacción por el público.

Regirán las mismas tarifas que en esa capital.

—Ausentóse á 9 de Julio, donde fijará su residencia, la señora Rómula M. de Zubieta.

—Se han iniciado los partidos de football, habiéndose jugado hoy el primero de la temporada, en el vecino pueblo de Médanos, á donde fueron los que forman el team del club Atlético Porteños.

—Se ha ausentado para Neuquén, el doctor Eduardo Talero, acompañado de su familia.

CHIVILCOY

### EL COLEGIO NACIONAL

#### Pedido de vecinos

Chivilcoy, Febrero 23 — Los señores Juan B. Cúneo, Félix Subadrid, Alberto Ortiz, Santiago del Castillo, Sebastián F. Barrancos, doctor Ireneo A. Moras, doctor Pedro Usleghi, Manuel del Castillo, Prudencio S. Moras, doctor Aurelio Acuña, doctor Luis Grisolía, Camilo V. Isla, doctor Roberto Amadeo, doctor Feliciano Insúa y señores Antonio Vieytes, Horacio Martelletti, Manuel Cantora, Cecilio Lamón, Aquilino Osinalde, Bernardo Calderón, Emilio Solari, Pedro Moras, Carlos Villa Abrille y Francisco Rancora se han dirigido telegráficamente al Ministro de Instrucción Pública, al presidente de la Suprema Corte, doctor Bermejo, y al diputado nacional, doctor Carballido, solicitando su concurso para lograr la inclusión de la partida destinada á la instalación del colegio nacional en ésta, en la planilla de modificaciones del presupuesto.

Dicha partida había sido incluída en el proyecto primitivo á la cámara por el ministerio respectivo, mereciendo favorable acogida.

Este vecindario espera desde hace varios años ver realizada con la creación del colegio nacional, una de sus más vehementes aspiraciones, y llenada una necesidad imperiosa, dado el crecido número de escolares que con gastos ingentes para muchos hogares tienen que trasladarse á esa capital.

INSPECCION DE POZOS SEMISURGENTES — TRASLADO LAMENTADO—REUNIONES SOCIALES.

Chivilcoy, Febrero 23 — Ayer fueron inspeccionados los pozos del antiguo depósito de aguas corrientes, por técnicos venidos de La Plata.

Se espera su dictamen sobre la potabilidad de las aguas, para proceder á su rehabilitación ó á su nueva clausura.

—Se lamenta la decisión del directorio del Banco Francés, de trasladar al gerente de la sucursal en ésta, señor Eduardo Delannoy, á la de Tucumán.

—Se enviaron numerosas felicitaciones al señor Carlos Duchaine, por su ascenso á la gerencia del mismo Banco en el Rosario.

—Siguen muy concurridas las sesiones cinematográficas con que obsequia á sus socios el Círculo Italiano. Concurre lo más selecto de esta sociedad.

—Se encuentra en Chile en viaje de placer, el doctor Santiago Fornos.

SAN MARTIN

### EL CONTRATO SOBRE ADOQUINADO

#### OBRA DEMORADA

Villa Ballester, Febrero 23 — A pesar de haber trascurrido con exceso el tiempo estipulado en el contrato de adoquinado, la empresa constructora no ha concluído todavía la cuadra de la calle Independencia, entre Alvear y Pueyrredón.

El comisionado y el delegado municipal, al hacerse cargo de sus respectivos puestos, prometieron anular el contrato, si el empresario no cumplía fielmente con las condiciones del mismo.

Se espera en esta circunstancia que las autoridades municipales cumplan con la palabra empeñada ante la población.

AVELLANEDA

AGUAS CORRIENTES PEDIDAS—ENFERMO — SOCIEDAD FRATERNIDAD ARGENTINA.

Sarandí, Febrero 23—En estos días será presentada al ministro de Obras Públicas una solicitud firmada por este vecindario, en el de Villa Domínico, con el fin de que se les provea de aguas corrientes.

Es un servicio que desde hace mucho tiempo se solicita y que debe atenderse sin pérdida de tiempo, cumpliendo así con el deber de velar por la salud pública.

—Se halla enfermo, aunque no de gravedad, el señor Felipe B. Núñez.

—La sociedad Fraternidad Argentina, que con tanto acierto preside el señor Juan Molemberg, celebrará una tertulia familiar en el salón Sárandi, el sábado primero de Marzo próximo. A juzgar por las invitaciones repartidas y el entusiasmo que existe entre sus asociados, no es aventurado vaticinar un éxito halagüeño.

REUNION SOCIAL

Isla Maciel, Febrero 23—El señor Curt Gorella y su esposa, la señora Gertrudis J. de Gorella, reunieron anoche en su domicilio y en una agradable fiesta íntima, á un grupo de familias conocidas, lo que dió motivo para que se realizase un animado baile, que duró hasta las primeras horas de la mañana.

En un intervalo de la danza, las señoritas Edith Dagger y Elena Briggs, cantaron con excelente voz, trozos de ópera y romanzas, que les valieron muchos aplausos.

Estaban las señoritas Pola y Edith Dagger, Carlota Sallahn, María Dunne, Elly Kirchkoff, Elena Briggs y otras.

LOMAS DE ZAMORA

EL FALLO DE LA SUPREMA CORTE —IMPRESION QUE HA PRODUCIDO — LOS SERVICIOS MUNICIPALES—LA DESMEMBRACION DEL PARTIDO.

Lomas de Zamora, Febrero 23 — Ha sido entusiastamente festejado el fallo de la Corte, en el conocido conflicto promovido por los municipales contra el Poder Ejecutivo. Todos los diarios independientes de esta ciudad han lanzado boletines, y una manifestación de 300 jóvenes, improvisada en la calle Laprida, ha recorrido varias calles, con una banda de música á la cabeza.

—Con cierta lentitud, tienden á regularizarse los servicios municipales, á medida que el comisionado se desprende de los auxiliares del viejo régimen, que han sido y son la rémora que detiene la marcha próspera de esta rica comuna.

Aún no se conoce el balance de Enero.

—Ha sido en general muy mal recibido el proyecto de desmembrar el partido para la creación del partido Echeverría, proyecto que desde su origen ha sido combatido por la opinión, porque no responde á una necesidad sentida, sino á la satisfacción de intereses particulares y de política chica.

DEFICIENCIAS EN LA ESCUELA NORMAL — DESPREOCUPACION DEL CONSEJO NACIONAL DE EDUCACION — PRISION DE UN POLITICO.

Lomas de Zamora, Febrero 23—La inscripción de alumnos en la escuela normal, de esta ciudad, sigue aumentando en proporciones considerables.

Es censurada la lentitud con que el consejo nacional procede en la tramitación del pedido formulado hace algunos meses para ampliar y arreglar el ruinoso edificio en que la escuela funciona.

Es creencia general que la escuela no podrá desenvolverse este año si no se le da local apropiado. El personal sigue impago por el mes de Enero.

Han empezado los exámenes de alumnos aplazados; deberán terminar el día 28.

—Se hacen variados comentarios respecto á la prisión de un conocido elemento político local, procesado por depositario infiel. Hay empeñosos trabajos en trámite para arreglar el asunto.

## OBSERVACIONES METEOROLOGICAS

### BUEN TIEMPO

Instalación especial de LA PRENSA

| Fermómetro | | Baro metro |
|---|---|---|
| A las 3 a. m. hoy 24.0 | 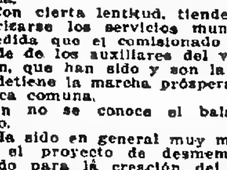 | A las 3 a. m. hoy milims. 759.6 |
| Ayer | | Ayer |
| 6 a. m. .0 0 | | 6 a. m. 759 0 |
| 12 m. 32.0 | | 12 m. 759 0 |
| 6 p. m. .8.0 | | 6 p. m. 753.6 |
| 12 p. m. .3 0 | | 12 p. m. 758 0 |



VIENTO á las 3 a. m. de hoy: Noroeste
Cielo: Despejado
SOL: Sale 5.70 a. m. Se pone 6.0 p. m.
LUNA: Sale 8.31 p. m. Se pone 9.13 a. m.

Tanto el aspecto del cielo, despejado todo el día, como las indicaciones de los aparatos, fueron ayer satisfactorias.

Dirección y velocidad del viento: SO y SSO., con una velocidad media de 0 1,2 kilómetros por hora. A las 12 de la noche sopl aba viento N. muy débil.

Humedad: 90.

Temperatura el día 23 del año anterior: máxima, 29 grados; mínima, 19.

Universidad Nacional de la Plata—Datos meteorológicos de las 7 a. m.: presión atmosférica, á cero grado y al nivel del mar, 757.18 mm.; temperatura, 7 a. m., 17.4; mínima, á las 6 1/4 a. m., 15 3; humedad relativa, 68 por ciento; tensión del vapor de agua, 14.68 mm.; viento, dirección, SE.; velocidad en kilómetros por hora, 10.

Datos de las 2 p. m.: Presión atmosférica, á cero grado y al nivel del mar, 757.18 mm.; temperatura, 2 p. m., 28.5; humedad relativa, 27 por ciento; tensión del vapor de agua, 10.89 mm.; viento, dirección, S.; velocidad en kilómetros por hora, 14.

Informes de la Oficina Meteorológica Argentina—Ha llovido en: Dupalitax 1, Mosmota 10, C. Nacional 4, C. Alvear 5, Cacheuta 5, Ledesma 10, P. del Carmen 15, P. San Antonio 15, Tumbaya 2, Cafayate 25, Metán 2, Palermo 2, Rosario de la Frontera 1, Salta 20, Uruguay 2, Posadas 11, Salsi 27, La Forestal 10, Pilar 2, Rafaela 40, Melincué 4, María Luisa 15, María Juana 9, Alberti 1, Arenaza 5, Ascensión 4, Atalaya 4, Balza 2, Bayauca 4, Conesa 3, Copetonas 7, Coronel Laprida 6, Coronel Seguí 6, Coronel Suárez 16, Coronel Vidal 2, Chacabuco 6, Chancay 12, Calcufucu 16, Dennhey 3, Dionesa 15, Dolores 9, Dussaud 8, Fernández M. 8, Ireno 6, Juancho 10, Juárez 2 Junín 4, Krabbe 7, La Colina 15, La Delfina 3, La Limpia 9, Las Armas 10, Las Rosas 2, Lincoln 33, Lobería 3, 9 de Julio 7, O'Brien 31, Olascoaga 6, Oriente 5, Prieto 6, Pringles 4, Quirno Costa 4, Rivadavia 27, Carlos Tejedor 32, Temperley 1, Tres Arroyos 3, Vigilancia 27, Villafañe 17, Vivoratá 19, Warnes 6, Zavalía 7, Zubiaurre 6, Bragado 9, Colonia Pastoral 15, General La Madrid 9, General Lavalle 11, General Madariaga 27, General Villegas 2, Gil 11, González Chávez 3, Guaminí 18, Guido 2, Hacedo 3, Mar del Plata 1, Mechita 29, Medaland 2, Miramar 5, Monsalvo 24, Rojas 8, Saavedra 1, San Emilio 9, San F. Bellocq 5, Santo Domingo 4, Sierra Chica 7, C. Dora 1, Frías 32, Icaño 5, Lugones 6, Ojo de Agua 25, San Pedro N. Pt. 41, Carrilobo 45, Córdoba 20, Cosquín 12, Cralk 7, Cruz 43, Dalmacio Vélez 6, Holmberg 47, Leones 2, Los Surgentes 1, Malagueño 11, Marco Juárez 5, Morrison 28, Morteros 20, Oliva 44, Onctivo 31, Pasco 14, Pizarro 17, Playosa 26, Anchorena 33, Meridiano V 29, Miguel Cané 19, Murature 26, Speluzzi 44, Capivara 9, Ceres 6, Clucellas 2, Elisa 5, Garabato 2, Hersilia 14, Soledad 19, Sunchales 16, Susana 6, Venado Tuerto 2, Villa Trinidad 13, Concordia 4, Concepción 14, Esquina 1, Goya 6, Libres 2, Mercedes 18, San Lorenzo 44, Santo Tomé 12, Vuelta Ombú 9, Bella Vista 64, Tucumán 20, La Toma 40, Ranca 18, Alta Gracia 14, Arroyo Albodón 23, Ballesteros 40, Bell Ville 4, Cabrera 14, Pozo del Molle 25, Possi 29, Río Primero 16, Río Segundo 43, Tráns S. Justo 4, Varillas 15, Villa Dolores 5, Villa María 2 mm.

PREDICCION DEL TIEMPO

Cálculo del tiempo probable hasta las 8 p. m. de hoy, según la Oficina Meteorológica Argentina:

Provincia de Buenos Aires—Bueno; temperatura en leve ascenso.

Santa Fe, Entre Ríos y Corrientes—Idem, ídem.

Jujuy, Salta y Tucumán—Inestable; lluvias aisladas; temperatura en ascenso.

Región mediterránea — Bueno; temperatura en leve ascenso.

Región andina—Idem, ídem.

Neuquén y Río Negro—Idem, ídem.

Chubut y Santa Cruz — Inestable; lluvias aisladas; temperatura en descenso.

# PROVINCIA DE SANTA FE -- INFORMACION GENERAL

## POR EL CHACO SANTAFECINO

### LA CIUDAD DE VERA—SUS NOTABLES PROGRESOS

#### VISITA A MALABRIGO

(De un corresponsal especial)

La ciudad de Vera realizó en estos últimos años notables progresos; y puesto que todavía sigue la edificación, todo deja esperar que los adelantos no están concluídos. La población ya forma un importante centro edilicio; con manzanas bien edificadas, sin sitios vacíos; la conservación de las calles también ha mejorado, y se van abovedando otras nuevas. Hay ya varios hoteles y algunos montados con comodidad. Hay también automóviles de alquiler, lo que demuestra que el progreso se está infiltrando en todas sus manifestaciones.

El estado económico de Vera ha sido siempre floreciente, desde su fundación y lo sigue siendo en la actualidad: hasta dicen que la facilidad de la vida destruye la necesidad del trabajo, y no se encuentran obreros para las tareas en que se necesita alguna especialización y persistencia. Es lástima que el movimiento económico de esta localidad es debido casi exclusivamente al quebracho, el cual se está explotando desde mucho, y ya queda poco en las cercanías. Cuando se reflexiona en todo esto se presenta espontánea la cuestión: ¿será duradero este progreso? Hay el pro y el contra, y la contestación puede concretarse en estos términos: "será duradero en el sólo caso en que la acción oficial determine nuevas fuentes de producción."

En cuanto á la colonización los progresos no podrán ser ilimitados, por el hecho de que los terrenos bajos prevalecen sobre los altos, que son los únicos cultivables. Pero hay una zona inmejorable, que queda actualmente inutilizada, por falta de un puente que permita transitar sobre el arroyo Toba. Los vecinos ya lo reclamaron con insistencia repetidas veces, pero no se ha realizado hasta la fecha nada concreto.

Hay otro elemento desfavorable. El Chaco santafecino se ha concentrado casi íntegramente en manos de cuatro grandes empresas, las cuales arriendan las tierras para pastoreo. Los arrendamientos han ido subiendo rápidamente en estos últimos años, al extremo que la hacienda no produce lo suficiente para pagarlos. Ahora que han subido los precios de la hacienda, los propietarios se están desprendiendo de ella, de modo que la ganadería local va á quedar pronto reducida á proporciones insignificantes.

A pesar de los altos arrendamientos los grandes propietarios no conceden ninguna facilidad á los arrendatarios: desde luego, no hacen contratos por tiempo más largo de un año; luego, el arrendatario tiene que hacer corrales, arreglar las aguadas, etc., con la hermosa perspectiva de ser echado al finalizar el año.

¿Cómo se podrá reaccionar contra esta concentración territorial? El gobierno de Santa Fe ha impuesto el cumplimiento de la ley que ordena formar pueblos á determinadas distancias. Pero los pueblos son los resultados del trabajo y no la causa; habiendo una colonia ó una industria, es fácil formar un pueblo, la proposición inversa no siempre es cierta. Es un problema que se debe estudiar con mayor detención, y, por lo visto, no encuadra en los modestos límites de la presente relación.

En estos días ha circulado la noticia de que una compañía ha comprado por 17 millones de libras la Compañía de Tierras, que pertenece á una sociedad inglesa. Con razón la prensa de la localidad ha juzgado con desagrado esa combinación: porque en lugar de fraccionarse los latifundios, se vienen aumentando. Al realizarse esa operación, se vienen á concentrar en una sola compañía cerca de 1.100 leguas de tierra, perspectiva que no es muy risueña.

La Compañía de Tierras que tiene desde muchos años en explotación varios quebrachales, ha formado un hermoso centro de actividad á tres leguas de la ciudad de Vera. Se ve allí el espíritu de orden y de progreso de los ingleses: calles derechas y arboladas, parques, jardines, plazas para todos los juegos, clubs para los empleados, y lo que más llama la atención son una cantidad de hermosos "chalets", de siluetas fantásticas, rodeados cada uno de plantas y de huertas. Es una verdadera ciudad moderna, nacida en el interior del Chaco.

Acaba de instalarse una fábrica de tanino con maquinaria que representa la última palabra del ramo. Es tal vez la primera fábrica que se instala movida completamente por fuerza eléctrica: esos motores inmensos que comunican con los respectivos dinamos, y de allí por cientos de hilos la energía se reparte por infinitas máquinas grandes y pequeñas, en el suelo, sobre soportes, bajo el techo; y cuando han activado todo el interior pasa al exterior á los aserraderos, y á las tantas dependencias de la fábrica.

A una hora de tren, saliendo de Vera, se encuentra Malabrigo, que se está volviendo un centro importante de actividad agrícola. Anteriormente hubo muchos obrajes de quebracho: los respectivos empresarios sacaron hasta la última astilla que representara un valor apreciable, acumularon una fortuna y después se fueron, dejando la región en un abandono completo. Es lo que pasa siempre, cuando se explotan los productos naturales. Siendo mayor su rendimiento, la fortuna es más rápida, la codicia humana se acentúa, pasa en la región como una sacudida sísmica que todo lo conmueve y todo lo destruye. Después queda el desierto, la desolación, el abandono.

Hubo en Malabrigo algún colonizador que comprendió la feracidad de sus tierras, y empezó á atraer á los colonos; el ejemplo fué imitado, y el incremento de los cultivos ha sido constante hasta la fecha. Las previsiones que hacen los vecinos son las más optimistas, puesto que está arraigada la convicción de que la colonización será extendida sobre todas las tierras adecuadas para el objeto.

El producto más importante de la localidad es el lino, luego el maní, y por último, el maíz. Hay quien desearía introducir también el cultivo del trigo; pero el clima no le es adecuado, por más que algunos ensayos aislados hayan dado resultados satisfactorios. Mucho mejor es el cultivo del algodón, que será, sin duda ninguna, el producto del porvenir de esas regiones.

Sea como fuera, en las horas de la mañana se desenvuelve en la estación Malabrigo una actividad halagadora. Una gran cantidad de carros aprovecha las horas frescas de la noche y espera á la madrugada que se dé comienzo al trabajo.

Vienen los acopiadores, los recibidores, los peones; las órdenes se cruzan, la tarea empieza, y sucede un bullicio, casi un pandemonium de carreros que gritan, de peones que alternan los chistes con las carcajadas, mientras el trabajo sigue metódico, rítmico, como si nadie experimentara ninguna tensión de músculos y ninguna pesadumbre.

En Malabrigo hay algo que es como una promesa lisonjera al trabajo inteligente. Me refiero á algunos ensayos de arboricultura, que son verdaderas revelaciones. Sobre todas, descuella la quinta del señor Antonio Valli, que tiene un merecido renombre en toda la provincia, y que constituye la más grata sorpresa para quien visite estos lugares.

Dicho señor ha sido en su origen constructor, pero tenía una predilección y un cariño especial á los árboles. Compró varios lotes de tierra y plantó algunos mandarinos: los injertó, los cuidó como padre cariñoso, removiendo la tierra, podando, dando á cada planta determinadas formas. El rendimiento en frutos fué sorprendente; entonces la plantación aumentó todos los años; actualmente se cuentan más de veinte mil plantas frutales, además de muchos miles en almácigos y en viveros.

Para describir todos los adelantos realizados por el señor Valli, se necesitaría una relación muy larga, que no encuadra en la índole del presente escrito.

En resumen: la quinta del señor Valli es toda una escuela de arboricultura, que merecería algún agradecimiento por parte del Ministerio de Agricultura. En primavera aquello podría dar todas las inspiraciones poéticas, entre los mandarinos y los jazmines en flor: se diría que un pedazo de jardín de las Hespérides se ha trasplantado á un rincón desconocido del Chaco santafecino.

### REORGANIZACION DE LA ASISTENCIA PUBLICA

#### Graves irregularidades

Como se recordará, no hace mucho tiempo una comisión del concejo deliberante de Rosario, comprobó serias irregularidades en las dependencias de la Asistencia Pública.

No obstante ello, se han vuelto á descubrir nuevos manejos verdaderamente censurables, que obligan á que se tomen muy serias medidas, á fin de extirpar el mal de raíz.

A este respecto se ocupa nuestro colega "La Capital", del Rosario.

Dice que por aquel entonces, en la farmacia de la Asistencia Pública, además de no haber estado confiada á un diplomado del ramo, como lo establece el reglamento, se comprobó también que las recetas expedidas por los médicos de la repartición eran reducidas por el farmacéutico idóneo, por su cuenta y riesgo.

"Esta afirmación la contiene el mismo informe de la mencionada comisión y se encuentra documentada en el expediente respectivo".

Luego agrega que es ahora en la misma farmacia donde aparecen nuevas irregularidades, pues que de ella se sustraen drogas costosas, según se ha podido comprobar por personas al servicio interno del establecimiento.

"Hasta ahora, agrega, se ignora si con ó sin la complicidad del personal habilitado de la farmacia; pero comprende que esta oficina no se haya apercibido de aquellas sustracciones y dado cuenta al superior, con tanta más razón, si, como lo afirman las informaciones recogidas ellas vienen de muy atrás.

"No ha sido, ni es, entonces, la limitación de los gastos, lo que daba lugar á la deficiencia de los servicios que aquella institución debe prestar al público, sino el desconcierto administrativo allí reinante.

"Desde 1910, en que el presupuesto le asignaba para su sostenimiento, poco más de pesos $30.000 moneda nacional, el concejo ha ido elevando esa suma, hasta insumirse, en ella en 1912, pesos 514.820, sin que los servicios hayan mejorado en proporción, como lo tiene declarado su director actual, doctor Quijano, en comunicación pasada, hace poco, al intendente, proponiéndole, al mismo tiempo, para mejorar sus servicios, la descentralización de estos, estableciendo salas de primeros auxilios en los barrios más apartados.

"Resulta entonces, que los gastos para el sostenimiento de la mencionada institución, se han casi doblado, sobre los que ocasionaba hasta 1910; y que, sin embargo de este nuevo sacrificio impuesto á los tributarios del municipio, sólo están cosechando el producto las viejas y arraigadas inmovalidades".

### ALUMBRADO EN LAS ESTACIONES

Con mucha frecuencia el público se viene quejando de la falta de luz en las estaciones ferroviarias establecidas en la provincia de Santa Fe, por los trastornos y peligros á que se le expone, quejas que en la mayoría de los casos no hallan eco en las administraciones respectivas.

Unas veces por falta de petróleo; otras por encontrarse los faroles en mal estado, lo cierto es que la luz falta á las horas de llegada de los trenes.

Pero lo más grave es lo que ha ocurrido días pasados en la estación San Jorge, del ferrocarril Central Argentino.

El día 15 del corriente, á las 10.50 p. m., se presentó en la estación indicada, una persona, para tomar el tren que debía salir á las 11. Su extrañeza fué grande al hallar el anden sin una sola luz y los faroles de las señales apagados.

Al hacerle notar al jefe el peligro que implicaba la falta de luz, principalmente en las señales, le contestó que no sólo estuba escaso de petróleo, sino que los faroles del anden carecían de cristales.

A las 11.35, ó sea tres minutos antes de llegar el tren, fué encendido el farol del desvío.

Como tampoco estuvieran encendidos los faroles de las señales de salida ni el del otro desvío, el pasajero de que nos ocupamos, hizo presente al guardatren que no debía salir el convoy si antes no eran prendidas las luces indicadas, lo cual fué hecho en el acto.

Personas que se hallaban en la estación, hicieron presente al pasajero de que nos ocupamos, de que esa irregularidad no era tan grave como otras que ocurren con alguna frecuencia.

La refirieron que debido á la falta de luz en algunas otras estaciones, los trenes pasan sin detenerse, poniendo en peligro las vidas de los que viajan en ellos y de los que se atreven á cruzar los pasos á nivel, confiados en la parada del convoy.

### DE NUESTROS CORRESPONSALES

CAPITAL

## INFORMACION POLITICA

### El comisionado ante las autoridades del radicalismo

#### PEDIDO DE RENUNCIA A TRES LEGISLADORES

Santa Fe, Febrero 23—El comisionado que envió el gobernador ante las supremas autoridades del radicalismo de ésta, proyecto de todos los antecedentes ilustrativos del conflicto producido con motivo de la elección de senador nacional tuvo allí excelente acogida.

Aquí todos reconocen que el señor Iturraspe ha quedado poco menos que solo dentro de la agrupación principista que se propuso organizar.

—Repiten los íntimos de don Ignacio Iturraspe, que éste ha sido persuadido para que no renuncie la senaduría.

—Se está firmando un telegrama que será dirigido al señor Rodolfo B. Lehmann, en el cual, después de felicitarlo por la actitud asumida en el asunto de la senaduría nacional, se le renueva la adhesión de quienes sostienen la causa radical.

—En la entrante semana, los electores radicales de los departamentos que representan los diputados señores Clorindo Mendieta y Francisco y Rodolfo Iturraspe, empezarán á suscribir una solicitud pidiéndoles que renuncien las bancas, por cuanto, ya no se les considera acreedores á ser representantes en la legislatura. No se conoce la actitud que asumirán los desairados.

Se sabe, sin embargo, que Francisco Iturraspe enterado del temperamento que adoptarán sus electores ha manifestado el propósito de ausentarse nuevamente á Europa.

—Se asegura que el grupo Iturraspista fundará un diario aquí, el cual será un órgano sostenedor de sus tendencias políticas.

## ECOS SOCIALES

Santa Fe, Febrero 22—Proyecta un viaje de recreo á Europa, con su familia, el señor Luis Bonazzola.

—El doctor Cruzalles pidió la mano de la señorita Mercedes Zavalía Puig para el señor Domingo Carlomagno Rasmidio.

Celebrando el suceso, se realizó una interesante reunión social en la casa de la familia de la novia.

La boda se celebrará en Abril.

—Se asentó la mejoría del señor Luis Coll.

—Llegaron de Europa, el señor Martín Hardin y su hija María Sofía.

—Regresó de Mar del Plata, el presbítero doctor Leandro Astelara.

### CRONICA POLICIAL

Santa Fe, Febrero 23—En Vera, Juan Luna hirió á Zacarías Lemos.

—En Reconquista, un tren arrolló al obrero Diego Pérez y la causó heridas graves.

TRASLACION DE UN COMISARIO

Santa Fe, Febrero 23—La jefatura de policía dispuso el traslado á esta ciudad, del comisario de Rincón, señor Apolinario Sánchez.

Será reemplazado por el vecino de aquel distrito, señor Cipriano Rodríguez.

MOVIMIENTO EN EL PUERTO

Santa Fe, Febrero 23—En el puerto se nota gran movimiento.

Hay anclados 14 vapores ultramarinos, que cargan cereales y quebracho.

PEDIDO DE QUIEBRA

Santa Fe, Febrero 23—Mañana será pedida la quiebra de Francisco Dipiore, comerciante de ésta, que se fugó.

REGRESO DE MONSEÑOR BONEO

Santa Fe, Febrero 23—A fines del corriente se espera del Rosario, el obispo monseñor Boneo.

Actualmente visita las diversas ó importantes instituciones de aquella ciudad, donde es dignamente agasajado.

LOS TRANVIAS ELECTRICOS

Santa Fe, Febrero 23—La empresa de los tranvías eléctricos, declara que iniciará las obras dentro de los plazos estipulados en la concesión.

REBAJA DEL PRECIO DE LA CARNE

Santa Fe, Febrero 23—Algunos carniceros han presentado fórmulas viables á la municipalidad, con el fin de producir el abaratamiento de la carne.

Ellas serán aceptadas con objeto de calmar el clamor general que provoca la alarmante carestía de la vida.

CONSTRUCCION DEFICIENTE

Santa Fe, Febrero 23—El ministro de Hacienda y Obras Públicas, señor Mantarás, ha tomado en cuenta las indicaciones hechas respecto de las malas condiciones y deficiencias notadas en la construcción del puente y terraplenes del camino que une á Reconquista con Avellaneda.

Piensa adoptar las medidas del caso, para remediar, en lo posible, el deplorable estado actual de la mencionada vía de acceso.

PERMISO CONCEDIDO A UN SACERDOTE

Santa Fe, Febrero 23—Al cura párroco Jesús María, se le concedió el permiso solicitado para elegir tercera orden de San Francisco.

PROPUESTA PARA LA VENTA DE CARNE

Santa Fe, Febrero 23 — Se ha presentado á la municipalidad el señor Evaristo Ocampo, proponiendo vender carne á 30 centavos el kilo, siempre que se le cedan dos puestos en el mercado Central, uno en el Norte y otro en el Sur, libertándole, además, de todo impuesto municipal.

El señor Ocampo dice que faenará, á lo menos, cuatro animales diarios ó más, si así lo reclaman las necesidades del vecindario.

Manifiesta también que si los abastecedores bajan la carne al precio que él ofrece, abonará los impuestos igual que aquéllos.

QUEJA CONTRA UN JUEZ DE PAZ

Santa Fe, Febrero 23 — El jefe del distrito militar de ésta, elevó ayer una nota al ministro de Gobierno, en la que se queja del juez de paz de Esperanza, por tomar intervención en asuntos de exceptiones, y por haber recibido de dicho funcionario una comunicación redactada en términos improcedentes.

No es la primera vez que ha sido observado el juez aludido.

NUEVA COMISION DEL JOCKEY CLUB

Santa Fe, Febrero 23 — El Jockey Club celebró asamblea, con el fin de proceder á la elección de la nueva comisión directiva.

Fué elegido presidente el doctor Francisco Constanzó.

Para los demás puestos fueron elegidos los señores, Alejandro Lamoth, doctor Martín Rodríguez, Gallateo, ingeniero Alberto S. Monis, doctor Néstor de Criondo, Eliseo Sañudo, Tomás L. Martínez y Francisco Ferrari.

LA PROXIMA EXPOSICION

Santa Fe, Febrero 23 — La Sociedad Rural de ésta, ha distribuído á los cabañeros y hacendados de la República, el programa para la octava exposición feria ganadero agrícola é industrial que se celebrará el 28 de Septiembre.

La comisión directiva, asesorada por el gerente señor Daniel Basualdo, ha confeccionado un programa interesante.

ROSARIO

### IMPRUDENCIA TEMERARIA

#### LA FAMILIA DEL SR. CASABLANCA EN GRAVE PELIGRO

##### Dificultades para obtener la información

Rosario, Febrero 23— Alas 8 p. m., circuló el rumor de que la casa del señor Cornelio Casablanca, situada en Arroyito, había sido asaltada por varias personas, que hicieron numerosos tiros de revólver.

El hecho ocurrió en la jurisdicción nacional. Concurrí á la subprefectura para tomar datos; pero el subprefecto señor Sarracho, se negó á informarme, diciendo que se debía esperar á que se terminara el sumario, lo que será mañana.

Por averiguaciones hechas fuera de la repartición referida, se sabe que el rumor es verídico y que hay varios detenidos.

Parece que se trata de personas conocidas.

Entrevistado el señor Casablanca, dió los siguientes informes, respecto del hecho ocurrido hoy. Serían las 6.30 de la tarde cuando se hallaba el señor Casablanca y su familia en su quinta de Arroyito, punto á orillas del Paraná.

En esas circunstancias se paró en el río, frente á su casa, como á 100 metros de distancia una lancha á nafta, tripulada por cuatro jóvenes conocidos.

Estos empezaron á hacer tiros en dirección á donde estaba la familia del señor Casablanca, pasando numerosos proyectiles junto á las personas presentes, sin que felizmente hicieran blanco.

Inútiles eran las señas que les hacía el señor Casablanca de que no tiraran.

Después los jóvenes mencionados continuaron aguas arriba.

El señor Casablanca se presentó en la comisaría Alberdi y denunció el hecho. Se dió aviso á la subprefectura, deteniéndose á los autores de la temeraria imprudencia. Estos dicen que no dirigían los tiros al señor Casablanca, sino que tiraban al blanco, tomando por punto de mira un tacho situado en las inmediaciones de donde se hallaba la familia del señor Casablanca.

Por su parte, éste también cree que no ha habido intención de dañarlo, pues se trata de personas conocidas, que no tienen ningún motivo para querer causarle daño.

Se trata, como decimos antes, de una grave imprudencia.

### LA TRAGEDIA DE FUENTES

#### VISTA FISCAL

Rosario, Febrero 23—El juez de instrucción, doctor Newell, pasará mañana vista al fiscal del auto dictado en la célebre tragedia de Fuentes, que costó la vida á los jóvenes Felipe y Miguel Angel San Martín.

Parece que se trata de un extenso documento, cuyas conclusiones se mantienen reservadas por el momento.

El mismo juez decretó la libertad del joven Manuel San Martín y de Julia Ferrari, esposa del detenido Ferrari, actor en la tragedia.

## MANIFESTACIÓN OBRERA

Rosario, Febrero 23—Se celebró la manifestación obrera anunciada, en la plaza Santa Rosa, concurrieron numerosos trabajadores.

Varios oradores hicieron uso de la palabra, explicando el objeto de la manifestación. Se explayaron también en consideraciones sobre la carestía de la vida y respecto de las leyes sociales, cuya abolición piden. Reinó completo orden.

### POLICIALES

Rosario, Febrero 23—En las calles General Mitre y Corrito, fué asaltado Manuel Blanco, por varias personas, que le propinaron golpes de puño y lo dejaron por muerto, después de robarle el dinero que llevaba, el saco y el sombrero.

Blanco recobró el sentido cinco horas después.

—Fué detenido Camilo Mena ó Medina, muy conocido por la policía.

—En las calles Vélez Sársfield é Iriondo, fué herido de un balazo en el costado izquierdo del cuerpo, Cornelio Mansilla, argentino, de 27 años de edad, por un desconocido que se fugó inmediatamente de cometer el atentado.

En grave estado fué llevado el herido á la Asistencia Pública.

—Esta noche, frente al departamento de policía, chocaron la motocicleta en que viajaba José Pedrido y la bicicleta en que iba Enrique

# DEPORTES

## CARRERAS DE CABALLOS

### HIPODROMO ARGENTINO

#### LA REUNION DE AYER

Bastante concurrencia asistió ayer á la reunión hípica anunciada. En la prueba inicial los honores de la mayor cotización correspondieron casi por igual á Nikel y El Viejo, ausente de la pista desde largo tiempo atrás.

Sale de los 12 competidores, eran ganadores de una carrera, y los restantes, perdedores.

Puesto el lote en movimiento, fortasma se lanzó á la descubierta, llevando en su seguimiento á Cook, Galaor, Nikel, Chidiark y El Viejo. En la largada de los 2.500 metros, El Viejo, con gran facilidad, pasó á ocupar el lugar avanzado, y al final precedió en la llegada á Galgano, Chiclana y Canit.

Trece potrancas de dos años, no ganadoras, formaron el campo en el premio "La Polla", entre ellas, cinco desconocidas para el público. A una de estas últimas correspondieron los honores de la mayor cotización, y de la victoria.

Indiecita, á quien nos referimos, es una hija de Val d'Or de muy buena calidad; en sus trabajos con Tachuela (ya ganadora), siempre la había aventajado, y ayer, llena de contratiempos, salvó la distancia de 800 metros en 0'47" 1/2.

Dada la señal de partida, la potranca La Gran Siete quedó muy retrasada, y Rouge Rose sin seguir su línea.

Escarola puntero, y cerca de ella se colocaron La Seine Thira, Good Girl, Indiecita y Jachalera. En mitad de la recta, Indiecita, no obstante haber sido pisada en la largada, pasó al frente con gran facilidad, y cruzó la meta delante de Escarola, La Seine y Jachalera.

Diez y siete potrillos fueron de la partida en la tercera carrera. Hacían su estreno: Espolín, L. C., Lavalle, Limay, Venerable, y Re la mi do.

La largada fué bastante demorada por las nerviosidades de Majesty, y Espolín. Levantadas las cintas, Rondeau II, Musical, Cárcano, Re la mi do y Mongolí aparecieron en la línea delantera, y el resto del lote muy agrupado.

Frente á la tribuna popular, Cárcano se destacó resueltamente en la punta, venciendo en el tramo decisivo á Musical, Rondeau II y Mongolí.

Espolín, que corrió describiendo zig-zags en todo el tiro, se apoyó al final sobre la empalizada y para evitar que sufriera un accidente al chocar con ella su jinete C. Fenucci, lo castigó en la cabeza, y al pasar cinco metros después de la raya uno y otro cayeron al suelo.

Fenucci quedó en condiciones para poder ejercer su oficio en seguida.

En la cuarta carrera tomaron parte las siete yeguas de 4 años que aparecían en el programa.

Estocada hizo el juego, corriendo en primera línea hasta la largada de los 2.500 metros, y en su persecución se colocaron Albahaca á varios cuerpos, Galana, Button Hole, Varvelna, Vasconia y Dione.

Button Hole atacó á Estocada y logró dominarla; poco después en un avance tardío, Dione pudo precederlas en la llegada.

Cuatro competidores reunió el handicap "Maltona" en la distancia de 2.000 metros. Don Dinero hizo suya la victoria en el notable tiempo de 2'4 2/5.

Old Wife, dirigida por un aprendiz, tomó á su cargo la dirección de la carrera, haciendo entrar en un tren vertiginoso á sus perseguidores, Charley, y Edison; entretanto, Don Dinero seguía en buenas condiciones á Charley, que era el más serio adversario.

A poco de entrar á la recta, la hija de Old Man dió señales de fatiga, y entonces Charley ocupó la delantera, no pudiendo esta contener poco después la bien calculada atropellada de Don Dinero, con quien luchó breve trecho.

Cuatro yeguas ganadoras de dos carreras y ocho de una, disputaron el premio "Alcaldía", en el tiro de 1.400 metros.

La largada fué retardada por mostrarse reacia á las cintas la yegua Hispania.

La Gámes recorrió la distancia casi de uno á otro extremo. Dejó que Fleur de France iniciara la marcha y á los 150 metros se puso á la cabeza de sus contrarias, seguida por La Cigale, Hidalguía, Daml Mondaine y Carmelita.

Los puestos en el marcador, además de la vencedora La Gámes, fueron ocupados por Damisela, Daml Mondaine y Doncella.

Una actuación desairada cupo al favorito Trelew en el handicap de la Polla: no se colocó en el puesto avanzado como es su forma habitual de desempeñarse, y finalizó por último completamente rezagado ante la estupefacción de los aficionados.

Cuesta hizo el juego perseguida obstinadamente por Merry Simon, American Boy, Trelew, Bailén, Silbido, Cordon Vert y Marín.

A poco de entrar á la recta, Merry Simon pasó fácilmente á Cuesta, y en el tramo decisivo contuvo la recia atropellada que hizo Marín.

El desenlace inesperado fué el del handicap de fondo. A esto contribuyeron las molestias que causó Oropel al iniciar su avance un el codo á los caballos Poor Jack y Bonzo, y el hacerse apartado de su línea Old Greek á los cuatrocientos de la meta.

Pommard tomó la dirección de la carrera seguido por Bonzo, Poor Jack, Old Greek, Mirlo Blanco y Oropel.

Frente á la tribuna popular Old Greek, Mirlo Blanco y Pommard cedieron en una misma línea, y en esa forma cruzaron la meta.

Resultados generales:

Primera carrera, 1.400 metros — El Viejo, 37 kilos, (Lavalle), 1; Nikel, 54, (Cook), 2; Galaor, 54, (Cook), 3. Tiempo: 1'30" 2/5. Ganaron por 1 1/2 cuerpo y 1 cuerpo. Perdedores: Chidiark, Galgano, Canit, Chiclana, Rondeau II, Musical, Re la mi do, Mongolí, Espolín y Lavalle.

Segunda carrera, 1.500 metros — Indiecita, 54, (Lavalle), 1; Jachalera, 54, (Cook), 2; Escarola, 54, (Arrivederci), 3. Tiempo: 1'34" 1/5. Ganaron por 1 cuerpo y 1 cuerpo. Perdedores: Rouge Rose, Good Girl, La Seine Thira, Sarah Elodia, Lástima, Jachalera (cuarta), La Gran Siete, y Diagonal.

Tercera carrera, 2.500 metros — Cárcano, 54, (Lavalle), 1; Musical, 54, (Arrivederci), 2; Rondeau II, 54, (Cook), 3. Tiempo: 2'59" 2/5. Ganaron por 1 cuerpo y 1 cuerpo. Perdedores: Mongolí, Espolín, Lavalle, L. C., Arrivederci, Espolín, y Naschel.

Cuarta carrera, 2.500 metros — Estocada, 54, (Lavalle), 1; Albahaca, 54, (Cook), 2; Dione, 54, (Lavalle), 3. Tiempo: 3'1" 2/5. Ganaron por 1 cuerpo y 1 cuerpo. Perdedores: Galana, Button Hole, Varvelna, Vasconia, Diana y Canit.

Quinta carrera, 1.400 metros — Don Dinero, 54, (Lavalle), 1; Charley, 54, (Cook), 2; Edison, 54, (Arrivederci), 3. Tiempo: 1'30" 1/5. Ganaron por 1 cuerpo y 1 cuerpo. Perdedores: Old Wife, Old Man, Trelew, Bailén, Silbido, Cordon Vert y Marín.

Sexta carrera, 1.400 metros — La Gámes, 54, (Lavalle), 1; Daml Mondaine, 54, (Cook), 2; Doncella, 54, (Arrivederci), 3. Tiempo: 1'30" 4/5. Ganaron por 1 cuerpo y 1 cuerpo. Perdedores: Fleur de France, La Cigale, Hidalguía, Carmelita, Damisela, Daml Mondaine y Doncella.

Séptima carrera, 1.600 metros — Oropel, 54, (Lavalle), 1; Pommard, 54, (Cook), 2; Mirlo Blanco, 54, (Arrivederci), 3. Tiempo: 1'41" 2/5. Ganaron por 1 cuerpo y 1 cuerpo. Perdedores: Old Greek, Bonzo, Poor Jack y Bonzo.

Octava carrera, 1.600 metros — Don Dinero, 54, (Lavalle), 1; Charley, 54, (Cook), 2; Edison, 54, (Arrivederci), 3. Tiempo: 1'41" 2/5. Ganaron por 1 cuerpo y 1 cuerpo. Perdedores: Old Wife, Old Man, Trelew, Bailén, Silbido, Cordon Vert y Marín.

"INDIECITA", GANADORA DEL PREMIO "LA POLLA"

"CARCANO", GANADOR DEL PREMIO "PAQUE[illegible]"

Liviana 52, Belvedere 54, Nikel 54, Galaor 54, Cook 54, y Lautaro 54.

No corrieron: Reflector 57, Acrobat 57, Charles 57, y Lelly 55.

Ganada por 3/4 de cuerpo.

Tiempo: 2'7" 2/5.

Premio "La Polla", 800 metros. Potrancas no ganadoras. Peso 54 kilos— Indiecita, mina, por Val d'Or y Indecisa, del stud Touchatone (Manuel Lema), $ 5.10 y 2.75; segunda Escarola, $ 3.15; tercera La Seine, $ 3.20.

No placé: Good Girl, Rajacincha, Thira, Pintura, Rouge Rose, Sarah Elodia, Lástima, Jachalera (cuarta), La Gran Siete, y Diagonal.

No corrieron: Table Ronde, Cumbrera, Ederena, y Estolca II.

Ganada por cuerpo y cuarto.

Tiempo: 0'47" 2/5.

Premio "Paquerette", 800 metros. Potrillos no ganadores. Peso 54 kilos— Cárcano, elazán, por Offenbach y Caprichosa, de la ecurie Surprenant (David Englander), $ 16.30 y 5.70; segunda Musical, $ 5.10; tercero Rondeau II, $ 6.40.

No placé: Gold Legs, Gaucho Pobre, Venerable, Bio Bang, Majesty, Re-la-mi-do, Limay II, Mongolí (cuarto), Sax, Lavalle, L. C., Arrivederci, Espolín, y Naschel.

No corrieron: Lord Peter, Spot, y Mortífera.

Ganada por un cuerpo.

Tiempo: 0'47" 1/2.

Premio "Annie Lawrie", 1.600 metros —Button Hole, colorada, 4 años, 53 kilos, por Master Willie y Flower Vase, del stud Olímpico (R. Ramírez), $ 20.10 y 8; segunda Dione 53, $ 4.25; tercera Estocada 53.

No placé: Verveine 52 (cuarta), Vasconia 53, Galana 53, y Albahaca 53.

Ganada por cuerpo y medio.

Tiempo: 1'38" 1/2.

Premio "Maltona", 2.000 metros — Don Dinero, alazán, 4 años, 60 kilos, por Pimiento y Regalada, del stud La Confianza (Domingo Tortorelo), pesos 12.40; segundo Charley, 60; tercero Edison 48, última Old Wiffe 47.

No corrieron: Hucal 60, Firuleta 49, Bagual 49, Pig 48, y Silbido 48.

Ganada por cuerpo y cuarto.

Tiempo: 2'4" 2/5.

Premio "Alcaldía", 1.400 metros — La Gámes, alazana, 3 años, 54 kilos, por Val d'Or y Banderilla, del stud El Aguila (Domingo Tortorelo), $ 5.05 y 3.10; segunda Damisela 54, $ 6; tercera Daml Mondaine 54, $ 7.75.

No placé: Doncella 57 (cuarta), Carmelita 54, La Cigale 54, Fleur de France 57, Hidalguía II 51, Esencia 51, Country Girl 54, Diadreta 54, 6 Hispania 54.

No corrieron: Preyzada 54, Andaluza 54, y Amureta 54.

Ganada por cuerpo y medio.

Tiempo: 1'36" 4/5.

Premio "Banderilla", 1.600 metros— Marry Simón, zaino colorado, 4 años, 57 kilos, por Merryman y Azucena, del stud A. Proust (Gabriel Arduin), pesos 8.05 y 6.55; segundo Merín 52, pesos 20.50; tercero Cordón Vert 47.

No placé: Trelew 57, Silbido 52, Ozada 52 (cuarta), American Boy 50, y Bailén 50.

No corrieron: Mendigo 51, Fox 49, y Beauty 50.

Ganada por cuerpo y cuarto.

Tiempo: 1'38" 4/5.

Premio "Dearest", 2.000 metros — Old Greek, alazán, 3 años, 46 kilos, por Ovación y Atenas, del stud Don Gonsalo (Juan Fernández), $ 12.55 y 6.15; segundo Mirlo Blanco, $ 3.05; tercero Pommard 43.

No placé: Poor Jack 43, Bonzo 57, y Oropel 48 (cuarto).

Ganada por 3/4 de cuerpo.

Tiempo: 2'16".

### VARIAS NOTICIAS

En la reunión de ayer desempeñó el cargo de presidente de comisarios de carreras, el doctor Luis C. Snaverdra.

—Entre ganador y placé, se vendieron $93.162 boletas.

—Por apartarse de la línea, fueron multados en $ 200 y 100, respectivamente los jockeys Aurelio Balstrocqui y Juan Fernández, pilotos de los caballos Oropel y Old Greek, en la última carrera.

### HIPODROMO LA PLATA

Resultado de las carreras de ayer:

Premio "Ayacucho", 1.100 metros — 1.° Cuchillito, 44 kilos, del stud Ensenada (O. Callejas); 2.° Primera Fila 57; 3.° Emperatriz 41.

No placé: E. Money 52, Macro 44, Sagitario, Farrar, 52, Miss Sara 51, Cautivo 48, Boquerón 45, Midi 41.

Dividendo del primero pesos 5.40 á ganador y 2.80 á placé; del segundo 2.50 del tercero 3.80.

Ganada por un cuerpo y medio.

Tiempo: 1'9".

Premio "Asperillo", 1.300 metros — 1.° Hip Hip Hurrah!, 41 kilos, del stud Belgrano (R. Torres); 2.° Forester, 49, 3.° Mataco 52.

No placé: Toothache 54, Gorriti 56, Clásica 56, Obstinacy, Nerviosa 54, Mateo 51, Timoteo, Manano, Marango 51, Curioso, Sol de Mayo 50, Cardal 46, Miss Coco, Ney 47.

Dividendo del primero pesos 232.50 á ganador y 42.50 á placé; del segundo, pesos 12.50; del tercero, pesos 11.50.

Ganada por una cabeza.

Tiempo: 1'23" 2/5.

Premio "Dearest", 2.000 metros — 1.°

acusa una diferencia á favor del corriente, de 1.150.979 toneladas, sobre 1.457.111 exportadas hasta el 21 de Febrero de 1912.

Las ventas de cereales se han visto más favorecidas durante la semana bajo reseña, pues á una mayor actividad en las operaciones se unió un mejor tono del mercado, ofreciendo firmeza para los diversos productos. Para exportación los precios del sábado han señalado un alza de 25 centavos en el trigo, de 10 centavos en la avena y de 5 centavos en el maíz, quedando el lino á 10.60, precio igual al del sábado precedente.

La demanda de dinero se ha notado menos abundante, pero mantuvo importancia, habiéndose realizado los descuentos en las mismas condiciones anteriores, ó sea entre 8 y 8 1|2 por ciento anual, sobre los pagarés y letras con garantía.

El movimiento de lanas en el Mercado Central de Frutos ha sido más inferior por la escasez de las entradas y haberse reducido más el número de compradores. Sin embargo, los embarques del textil llegaron á 13.627 fardos, habiéndose exportado en la anterior semana 16.616 fardos. Desde el 1º de Octubre se han exportado fardos 208.428, con un aumento de 76.273 fardos sobre el total de lo embarcado en el mismo tiempo del año pasado.

En las operaciones de Bolsa pudo observarse menos actividad y tendencia poco firme para las cotizaciones, tanto por la indiferencia, hacia los negocios con papeles, como por las pocas órdenes de compra de cédula argentina, para Europa, y la escasez de moneda para el pase de operaciones.

Las condiciones que ofrece el mercado para la liquidación de este mes son poco satisfactorias, pero se espera que aprovechando algunos tipos bajos, se inviertan buenos capitales en diversos papeles, y así se ha contenido la baja.

La cédula argentina bajó 40 centavos, de 97.80 á 97.40. La serie H subió 10 centavos, de 101.80 á 101.90. La serie L subió 50 centavos, de 101.50 á 102. El 5 por ciento argentino de 1905 subió 70 centavos, de 91.80 á 92.50, y el de 1911 subió 10 centavos, de 91.90 á 92. Los bonos municipales de pavimentación, servicio trimestral, subieron 50 centavos, de 83.50 á 84, y los de servicio semestral subieron 10 centavos de 83.50 á 83.60. El 6 por ciento de 3ª serie de la deuda consolidada de la provincia de Buenos Aires bajó 50 centavos, de 95 á 94.50. El 2 1|2 por ciento del empréstito interno de la provincia de Buenos Aires subió 70 centavos, de 38 á 38.70. Los bonos hipotecarios de 6 por ciento del Banco de la Provincia de Buenos Aires bajaron 50 centavos, de 93 á 92.50. Los certificados de 50 por ciento del Banco El Hogar Argentino subieron 50 centavos, de 265 á 265.50. Las acciones de la empresa Catalinas bajaron 5 centavos, de 13.80 á 13.75. Los certificados de 50 por ciento del Banco Español bajaron 50 centavos, de 112.50 á 112. Los certificados de 20 por ciento del Banco de Galicia subieron 1 punto, de 38 á 39. Las acciones de la empresa Muelles y Depósitos de La Plata subieron 1 punto, de 20.50 á 21.50. Las acciones del puerto San Nicolás bajaron 3 puntos, de 60 á 57. Las acciones The Smithfield subieron 5 centavos, de 4.75 á 4.80. Las acciones del Mercado Central de Frutos bajaron 3 puntos, de 94 á 91. Las acciones del Banco Español bajaron 1 punto, de 196 á 195. Las acciones del Nuevo Banco Italiano subieron 5 puntos, de 325 á 330. Las acciones del Banco Comercial Italiano bajaron 1 punto, de 137 á 136, y las acciones del Banco del Comercio bajaron 40 centavos, de 21 á 20.60.

## LA SEMANA AGRICOLA - GANADERA

### RESUMEN GENERAL

**En la plaza y en el exterior — Lanas, cueros y haciendas — Cotizaciones corrientes — Mercados de cereales— Precios y exportaciones.**

Lana madre — Continúan siendo muy reducidos los arribos procedentes de la provincia de Buenos Aires y esto hace que el movimiento en plaza sea de escasa importancia y lo confirma el monto de las operaciones realizadas en el trascurso de la semana, que no excedió mayormente de un millón de kilos de todas procedencias.

Por otra parte, la concurrencia de compradores es cada vez menor y eso, además de restarnos competencia, hace que la demanda sea menos activa y de ahí que día á día se tropiece con mayores dificultades para su colocación.

Hoy, á igual que en la semana pasada, lo que es de venta relativamente fácil y que aun mantiene más ó menos sus precios, son los lotes de cruzas medianas y gruesas que merezcan, bajo todo concepto, la calificación de especiales, procedentes de la zona Sur de la provincia de Buenos Aires, en el orden enumerado.

Así, pues, si exceptuamos todo lo que sea superior y excepcional, de las dos mencionadas clases, por lo que siempre hay más ó menos competencia, lo demás, sea cual fuere su cantidad va siendo de venta cada día más difícil al extremo que hoy por las regulares, inferiores y defectuosas no se encuentra comprador que haga oferta.

Lana borregas — Con relativo interés pero sin que haya mayor demanda y competencia, se solicitan los lotes superiores, de mecha alta, limpios, de cruza fina, mediana y gruesa en el orden que las dejamos expuestas.

Las inferiores y principalmente las semilludas no tienen en estos momentos comprador.

La mestiza fina Rambouillet, siempre es de muy difícil colocación.

Lanas de Corrientes y Entre Ríos — No obstante haber en plaza una regular existencia de lo de estas procedencias, lo vendido no tiene importancia, pues sólo se ha reducido á pequeños lotes.

Advertiremos que en estos momentos esas lanas no despiertan mayor interés, por carecer de órdenes sus compradores.

Lanas del Río Colorado, Chubut, Patagones, Río Negro, etc. También fué muy reducido el movimiento que hubo en lo de estas procedencias, debido á que tampoco los compradores no demostraron mayor interés.

Sólo logró venderse alguno que otro lotecito envellonada y á precios sin cambio.

—

En la plaza, las lanas procedentes de la campaña Sur y Sudoeste de la provincia de Buenos Aires se cotizaron á los siguientes precios medios por 10 kilogramos:

Lana madre — Cruza Lincoln, fina, superior (10 kilos) de pesos 10.90 á 11.30; id id id buena id 10.10 á 10.60; id id id regular id 9.20 á 9.80; id id id inferior id 8.20 á 9.

Cruza Lincoln, mediana, superior (10 kilos), de pesos 10.90 á 11.30; id id id buena id 10.20 á 10.70; id id id regular id 9.50 á 10.10; id id id inferior id 8.50 á 9.30.

Cruza Lincoln, gruesa, superior (10 kilos), de pesos 9.90 á 10.20; id id id buena id 9.30 á 9.80; id id id regular id 8.50 á 9.10; id id id inferior id 7.50 á 8.30.

Mestiza fina (Rambouillet), superior (10 kilos) de pesos 9 á 9.30; id id id buena id 8.50 á 8.90; id id id regular id 7.80 á 8.30; id id id inferior id 6.80 á 7.60.

Lana de borregas — Cruza Lincoln, fina, superior (10 kilos), de pesos 10.30 á 10.50; id id id buena id 9.70 á 10.10; id id id regular id 8.70 á 9.50; id id id inferior id 7.50 á 8.50.

Cruza Lincoln, mediana, superior (10 kilos), de pesos 10.40 á 10.70; id id id buena id 9.90 á 10.30; id id regular id 8.90 á 9.70; id id id inferior id 7.70 á 8.70.

Cruza Lincoln, gruesa, superior, (1 kilos), de pesos 8.90 á 9.20; id id id buena id 8.50 á 8.80; id id id regular id 7.70 á 8.40; id id id inferior id 6.70 á 7.60.

Mestiza fina (Rambouillet), superior (10 kilos), de pesos 7.80 á 8; id id id buena id 7.40 á 7.70; id id id regular id 6.80 á 7.20; id id id inferior id 6 á 6.70.

Lana madre negra (10 kilos) de pesos 6 á 7.

Lana de borregas negra (10 kilos), de pesos 4 á 4.50.

Lana de barrigas (10 kilos) de pesos 4 á 5.50

Lana de corral (10 kilos) de pesos 2 á 3.

—

La situación del mercado lanero europeo puede resumirse por lo que informa el siguiente telegrama, fechado el sábado en Amberes:

"Aunque el monto de las operaciones de la semana haya carecido de importancia, el interés no ha decaido, manteniéndose los precios firmes.

La tentativa de hacer bajar de seis francos el peinado en los mercados de especulación no ha prosperado, por haberse presentado muchos compradores que conceptúan este precio barato en relación con la paridad de la materia prima.

En los nuevos muestrarios para la moda sobresalen los cheviots finos, notándose que los fabricantes emplean este año en mayor proporción la mezcla de textiles inferiores, como el algodón, el shoddy, etc., ya sea para abaratar los géneros ó para precaverse contra la escasez de lanas en perspectiva.

Han sido fijados para el 23 del corriente los remates aquí, exponiéndose 9.000 fardos; los de Londres comenzarán el 4 de Marzo, siendo la tendencia favorable para ambos."

—

En las principales plazas europeas las lanas argentinas se cotizaron durante la semana á los siguientes precios medios:

Amberes: lana tipo B, para Marzo, 6.10 francos, para Junio, 6.17 1|2 francos por kilogramo.

Roubaix: lana tipo único; para Marzo, 6.30 francos; para Junio, 6.20 francos por kilogramo.

Havre: lana sucia, merina, para Marzo, 1.93 francos; para Junio, 1.93 francos por kilogramo.

—

El movimiento de lanas en el mercado Central de Frutos arroja estas cantidades:

| | kilos |
|---|---|
| Entrada desde el 1º de Julio de 1912. . . . | 61.244.485 |
| Vendido desde el 1º de Julio. . . . . | 57.898.448 |
| Entrada en la semana. | 1.053.219 |
| Salida. . . . . | 1.118.037 |
| Existencia el sábado. . | 3.446.037 |

### CUEROS VACUNOS, LANARES Y YEGUARIZOS

Pieles lanares de campo—(Lana entera) — En general, el estado de la plaza no ofrece cambios de importancia sobre la anterior, pues poco más ó menos, se encuentra en iguales condiciones.

Para todo hay interesados, pero como siempre, lo más solicitado son aquéllos lotes parejos, de cutis esmeradamente cuidados, con buenas proporciones de consumo defectuoso y mortecino.

Como precios extremos conocimos pesos 1.03, 1.04 y 1.05 que se pagaron por partidas procedentes de la zona Sur de la provincia de Buenos Aires y que tenían hasta cuatro veces más consumo defectuoso y mortecino que consumo bueno.

Pieles lanares peladas — Se notó un ambiente más pesado que la semana anterior, pues la demanda fué más limitada y las ofertas no se sostenían con igual firmeza y en algunos casos, puede afirmarse, que eran más bajas.

Lo que más buscan todos son esas partidas de lana cruza adelantada y oveja, esto es, de pieles recién cosechadas, cutis bien cuidados y con poco mortecino, y esas son las que obtienen el máximo de las cotizaciones.

Haremos notar que entre un lote en las condiciones anteriores y otro predominando el pelado de tijeras se hace una diferencia notable en el precio, pues mientras por aquéllos se paga hasta pesos 0.75 por éstos no se consigue arriba de pesos 0.65.

Alguna partida excepcional procedente de la zona Sur de la provincia de Buenos Aires, compuesta puramente de pieles cruzas de cuarta lana, se pagó arriba de pesos 0.75 y de la zona Norte, lotes mezclados de cruzas y finas, hasta pesos 0.70.

Pieles lanares de Entre Ríos — Se realizaron algunas partidas durante la semana con alza en sus cotizaciones, lo que demuestra el marcado interés que hay por los productos de esta procedencia.

Se hicieron ventas hasta pesos 0.85 y un lote excepcional compuesto puramente de pieles con lana entera y con más consumo que mortecino, se vendió á pesos 0.98, y el pelado á pesos 0.62.

Cueros vacunos — Si bien en los precios no tenemos cambio alguno que anotar, pues hoy se están pagando los mismos de la semana pasada, lo cierto es que en estos momentos operan sólo un reducido número de compradores que adquieren con facilidad lo muy reducido de la entrada diaria.

El interés predomina siempre por los lotes parejos, livianos, de estaquero y descarne esmerado, sin pesados ni inservibles, pelo de invierno y en esas condiciones, partidas excepcionales se vendieron á pesos 15.40 y 15.50.

Cueros de becerros, nonatos y yeguarizos — Se estuvieron colocando, sin que sus precios ofrezcan cambio alguno.

—

Las cotizaciones medias del sábado, para los cueros, fueron éstas:

Cueros vacunos de campo — Consumo, superiores (10 kilos), de pesos 15.10 á 15.30; id buenos id 14.70 á 15; id regulares id 14.20 á 14.50; id inferiores id 13.90 á 14.10.

Cueros vacunos de campo — Mortecinos, superiores (10 kilos), de pesos 15.10 á 15.30; id buenos id 14.70 á 15; id regulares id 14.20 á 14.50; id inferiores id 13.90 á 14.10.

Cueros vacunos de matadero — Superiores (10 kilos), de pesos 15 á 15.20; buenos id 14.60 á 14.90; regulares id 14.10 á 14.40; inferiores id 13.80 á 14.

Cueros vacunos pesados — De más de 15 kilos (10 kilos) de pesos 11.80 á 13.30.

Becerros, según condición (10 kilos) de pesos 13 á 13.50; nonatos id id id 12 á 12.50.

Cueros vacunos (salados) — Novillos (1 kilo) de pesos 0.70 á 0.75; vacas id 0.65 á 0.70.

Cueros yeguarizos de campo — Buenos (uno) de pesos 5.90 á 6; regulares id 5.20 á 5.70; inferiores id 5.30 á 5.40.

Potrancas, según condición (uno) de pesos 3 á 3.35.

Potrillos (uno), de pesos 0.30 á 0.35.

### PRODUCTOS VARIOS

Pieles de nutrias — Superiores (1 kilo) de pesos 11.20 á 11.50; buenas id 10.80 á 10.90; regulares id 9.20 á 9.70; inferiores id 8.50 á 8.80.

Gorduras — Sebo, estilo de embarque, bordalesas ó cascos (10 kilos) de pesos 3.05 á 3.25; id id de campo id id 2.95 á 3.15; sebo, en rama ó pisado en id id id 2.40 á 2.70; id id id id barricas y bolsas id 2.15 á 2.20.

Plumas de avestruz — Sin martillo, según calidad (1 kilo) de pesos 7 á 12.50; con martillo, superior id 5.60 á 6; id id buena id 4.90 á 5.40; id id regular id 4.40 á 4.60; id id inferior id 3.50 á 3.90.

Astas — Campo, novillos (millar) de pesos 90 á 150; id vacas id 40 á 70.

Huesos de campo — Blancos limpios (1.000 kilos), de pesos 24 á 30; id sucios id 12 á 16.

### CERDAS

Las cerdas procedentes de la campaña de la provincia de Buenos Aires, se cotizaron como sigue, según clase:

Yeguariza — Superior (10 kilos) de pesos 14.60 á 15, buena id 13.70 á 14.40; regular id 12.60 á 13.30; inferior id 12 á 12.40.

De vaca — Sin masio, superior (10 kilos) de pesos 11.80 á 12; id id buena id 11.20 á 11.60; id id regular id 10.50 á 10.80; id id inferior id 10 á 10.20; con masio id 4.50 á 6.50.

### PIELES DE LA CAZA

Cueros de lobos (uno) de pesos 11 á 13; id id carpinchos id 2 á 3.

Pieles de liebre (una), de pesos 0.20 á 0.25; id id ciervos (kilo), id 1.20 á 1.50; id id cóndor blanco (uno) id 8 á 10; id id id pardo id 4 á 5; id id zorros (una) id 0.80 á 1.50; id id zorrinos id 0.25 á 0.30; id id cabras (10 kilos) id 10 á 15.50; id id cabritos (docena) id 2.50 á 3; id id gato montés (una) id 0.50 á 0.80; id id cisnes id 0.30 á 0.50, id id macá ó chalá (cada una) id 0.20 á 0.25.

### PRODUCTOS DE LOS SALADEROS, MATADEROS Y CARNES CONSERVADAS.

He aquí las cotizaciones que se obtuvieron por los productos que se detallan, en ora sellado, para la exportación:

Cueros salados, de saladeros, novillos, á bordo derechos pagados (100 kilos), de pesos 35 á 36.50, id id id id vacas id id id 30 á 32.

Cueros salados, de matadero, novillos (100 kilos) de pesos 30 á 32; id id id vacas id id 26.50 á 27.50

Cueros secos, de matadero, novillos (10 kilos), de pesos 6.50 á 6.60; id id id id vacas id 6.50 á 6.60.

Cueros yeguarizos, salados, Entre Ríos (uno), de pesos 1.70 á 2.10; id id id Corrientes id 1.50 á 2.10.

Sebo de saladero, estilo de embarque á bordo derechos pagados (100 kilos) de pesos 13.50 á 14.50; id id id id de matadero id 13.50 á 14.

Huesos de grasería, buenos (1.000 kilos), de pesos 30 á 35, id id id fábrica id 8 á 10; ceniza de huesos id 8 á 10.

Tasajo para el Brasil (100 kilos), de pesos 16 á 17.

Cerda de potro, según clase y condición (10 kilos), de pesos 6.50 á 11; id id vaca id id id 7 á 8.

Aceite de patas (100 kilos), á pesos 17.50.

Vergas de vacuno (100 kilos), á pesos 5.50.

Nervios de vacuno (100 kilos), á pesos 4.50.

Astas de novillos (millar) de pesos 80 á 120; id id vaca id 20 á 30.

### MERCADOS DE HACIENDAS

(Vacunos)

El mercado ha continuado con precios firmes para todas las clases de hacienda en general.

—

He aquí las últimas cotizaciones del sábado:

Bueyes, especiales, según clase y tamaño pesos 130 á 150; id gordos id id 115 á 120; id id carne gorda id id 100 á 110; id delgados, ó invernada id id 80 á 85.

Novillos para frigorífico, especiales de pesos 150 á 170; id id gordos id 130 á 140.

Novillos, mestizos, especiales de pesos 115 á 125; id id gordos id 100 á 110; id id carne gorda 90 á 100; id id buena carne id 80 á 85; id id delgados, ó invernada id 75 á 80.

Novillos, criollos, gordos de pesos 95 á 100; id id carne gorda id 90 á 95; id id buena carne id 80 á 85; id id delgados ó invernada id 75 á 80.

Vacas, mestizas, especiales de pesos 110 á 115; id id gordas id 100 á 105; id id carne gorda id 90 á 95; id id buena carne id 80 á 85; id id delgadas ó invernada id 75 á 80.

Vacas, criollas, gordas de pesos 80 á 85; id id carne gorda id 70 á 75; id id buena carne id 65 á 70; id id delgadas ó invernada id 60 á 65.

Vaquillonas, mestizas, especiales de pesos 90 á 100; id id gordas id 85 á 90, id id carne gorda id 75 á 80; id id buena carne id 65 á 70; id id delgadas ó invernada id 60 á 65.

Vaquillonas, criollas, gordas de pesos 80 á 85; id id carne gorda id 70 á 75; id id buena carne id 65 á 70; id id delgadas ó invernada id 60 á 65.

Terneros de año, especiales de pesos 65 á 70; id id id gordos id 55 á 60; id id id carne gorda id 50 á 55; id id id delgados á buena carne id 40 á 50.

Terneros, mamones, especiales de pesos 50 á 55; id id gordos id 40 á 45; id id id carne gorda id 30 á 35; id id delgados á buena carne id 25 á 30.

(Lanares)

Continuaron los precios más firmes para todas las clases.

Cerró el mercado firme.

Capones — Siguen vendiéndose con facilidad entre pesos 11.50 á 15, según clase y gordura para frigorífico, y de pesos 15.50 á 17.50, según gordura y tamaño, para matadero.

Ovejas — Igual que los capones, son muy solicitadas y se cotizan entre pesos 9.50 á 12.50 según gordura y algunos lotes especiales se venden entre 13 y 17.20.

Borregos — Estos también tienen fácil colocación; los de frigorífico se venden entre pesos 8.50 y 12 según gordura y los de consumo entre pesos 5.50 y 8; algunos lotes excepcionales se vendieron entre 13.50 y 14.40.

—

Los precios del mercado quedaron así el sábado:

Capones, cruza Lincoln, especiales de pesos 14 á 16.50; id id id gordos id 12 á 13.50; id id id regular gordura id 10 á 11.50.

Capones, cruza Lincoln, para invernada de pesos 9 á 10

Ovejas, cruza Lincoln, especiales de pesos 12.50 á 14; id id id gordas id 11 á 12; id id id regular gordura id 8.50 á 10.

Ovejas, cruza Lincoln, para invernada de pesos 8 á 8.50

Capones, Rambouillet, especiales de pesos 13 á 15; id id id gordos id 11 á 12; id id id regular gordura id 9 á 10.

Capones, Rambouillet, para invernada pesos 8 á 9.

Ovejas, Rambouillet, especiales de pesos 12 á 13; id id gordas id 10.50 á 11.50; id id id regular gordura id 9 á 10.

Ovejas, Rambouillet, para invernada, de pesos 8 á 9.

Borregos, según gordura de pesos 6.50 á 12.

Corderos, según gordura de pesos 6.50 á 12.

(Porcinos)

Cerdos, mestizos, especiales (1 kilo) de pesos 0.42 á 0.45; id id gordos id 0.38 á 0.42.

Cerdos, criollos, gordos (1 kilo), de pesos 0.32 á 0.36; id id carne gorda id 0.26 á 0.30.

Lechones, según gordura (uno) de pesos 3 á 6.

### MERCADOS DE CEREALES

PRECIOS Y EXPORTACIONES

Se prosigue con gran actividad la exportación de cereales, que en la semana que terminó el sábado alcanzó á 148.717 toneladas de trigo, 23.786 de maíz, 58.058 de lino y 24.750 de avena.

Desde el 1º de Enero hasta el sábado último la exportación alcanzó á 621.890 toneladas de trigo, 381.840 de maíz, 180.343 de lino y 273.038 de avena.

—

Damos en seguida un pequeño resumen de las últimas operaciones de compra-venta de cereales, para entrega inmediata y á plazos, en esta ciudad y en el Rosario, por 100 kilogramos:

**BUENOS AIRES**

| Fechas de venta | Fechas de entrega |
|---|---|

TRIGO

| | Número 1 Mar. | Número 1 May. | Nº 2 |
|---|---|---|---|
| Feb. 20. | $.— | 8.15 | |
| Feb. 13. | 8.05 | 8.15 | |
| Feb. 6. | 7.90 | — | |

MAIZ

| | May. | Jun. |
|---|---|---|
| Feb. 20. | 5.15 | 5.10 |
| Feb. 13. | 5.20 | 5.15 |
| Feb. 6. | 5.10 | 5.05 |

LINO

| | Feb. | Marz. |
|---|---|---|
| Feb. 20. | 11 — | 10.90 |
| Feb. 13. | 11.20 | 11.10 |
| Feb. 6. | 11.15 | 11.15 |

AVENA

| | Feb. | Mar. |
|---|---|---|
| Feb. 20. | 5.20 | 5.20 |
| Feb. 13. | 5.25 | 5.25 |
| Feb. 6. | 5.20 | 5.15 |

**ROSARIO**

TRIGO

| | Nº 1 Abr | Número 2 Feb. | Mar. |
|---|---|---|---|
| Feb. 20. | 7.80 | 7.65 | 7.65 |
| Feb. 13. | 7.80 | 7.60 | 7.65 |
| Feb. 6. | 7.80 | 7.70 | 7.70 |

MAIZ

| | May. | Jun. |
|---|---|---|
| Feb. 20. | 4.95 | 4.95 |
| Feb. 13. | 5.05 | 5.05 |
| Feb. 6. | 4.85 | 4.85 |

LINO

| | Feb. | Marz. | Abr. |
|---|---|---|---|
| Feb. 20. | 10.65 | 10.65 | 10.70 |
| Feb. 13. | 10.70 | 10.70 | 10.75 |
| Feb. 6. | 10.75 | 10.70 | 10.80 |

AVENA

| | Feb | Mar. | Abr. |
|---|---|---|---|
| Feb. 20. | 5.15 | 5.10 | 5.10 |
| Feb. 13. | 5.15 | 5.10 | 5.15 |
| Feb. 6. | 5.10 | 5.05 | 5 — |

**Del interior**

**MERCADO DE BAHIA BLANCA**

RESUMEN DE LA SEMANA

(Por telégrafo)

**Bahía Blanca,** Febrero 23 — La semana comercial se ha desarrollado en este mercado con las novedades que trasmito.

Lanas — Al cerrar la presente semana quedan en el mercado Victoria alrededor de 200.000 kilos de lana á la venta, cantidad que se considera exigua.

No hay alteración sobre los precios de las dos semanas anteriores: se han vendido lanas sueltas de Río Negro, finas, á pesos 6.20; de corrillera de pesos 6.15 á 6.40, buenas á superiores, de pesos 5.50 á 6, las regulares; de Río Negro, segunda esquila, á pesos 8.50; de Río Colorado, finas envellonadas, á pesos 7.50; lanas de borregas finas de Río Negro, de pesos 6.50 á 6.80, de Patagones, borregas mezclas, 6.30 á 6.40; de varios borregas finas de 6.50 á 6.70; y cruzas á pesos 8.50, 9, 9.20 y 9.80.

Precio de las lanas sueltas finas: Patagones, buena á superiores, de pesos 6.50 á 7; territorios, especiales, de pesos 6.30 á 6.60; territorios, regulares, de pesos 5.10 á 5.70; territorios, inferiores, de pesos 4.50 á 5; cruzas de pesos 7 á 8, 6.90 á 7.20, 6.50 á 6.80, 6.10 á 6.40, 5.50 á 6 y 5 á 5.40.

Cueros lanares — La pequeñísima existencia, la ínfima entrada y la buena demanda han hecho afirmar los precios de los cueros lanares, siempre que los lotes sean superiores y no cartilludos. Se vendieron á pesos 0.88|68. De Fortín Mercedes y Utracán, á pesos 0.85|65; de Río Colorado á pesos 0.78|58; de Chacras, semilludos, pesos 0.80|60; de Médanos y Nueva Roma, semilludos, á pesos 0.84|64; Pampas pesos 0.80|60; de Sierra de la Ventana, semilludos, á pesos 0.78|58; de corrillera á pesos 0.76|56; de corrillera y Río Negro, á pesos 0.75|55; de corrillera, finas, á pesos 0.80|60, 0.82|62, 0.85|65; de varias procedencias á pesos 0.80|60; estación, al barrer, de la Pampa, á 0.64.

Los cueros pelados, según condición, se vendieron á pesos 0.30|10, 0.32|12, 0.35|15 y un lote especial, lanudito, á pesos 0.45|25. Los cueros de corderones á pesos 0.35 y 0.40; los cueros de corderitos á pesos 1.20 la docena de finos, y 3 pesos las cruzas.

El mercado cerró firme.

Cueros vacunos — Después de una pequeña calma, que influyó para la baja de los precios, ha entrado nuevamente la demanda barriendo con toda la existencia. Los cueros del Neuquén, que son los preferidos, se pagaron hasta pesos 14.70 y 14.80; los cueros de pelo de invierno se vendieron á pesos 14.40 y 14.50 y los demás á pesos 14 y 12.20.

Cueros de potros — Como es ya costumbre, se pagaron estos cueros á pesos 6.20 y 6.50, los superiores clasificados; pesos 5.80 y 6 los buenos; al barrer se vendieron á pesos 4.80 y á 5.20.

Cueros de cabras — Mucha diversidad de precios, según los lotes; los superiores se colocaron á pesos 12.50; los buenos de pesos 11.50 á 12, y regulares á pesos 11. No hay existencia y se nota buena demanda.

Cerdas — La cerda de potro tuvo buena colocación durante la semana, vendiéndose la superior, con proporción de colas, á pesos 15.50 y 16 pesos, la buena á pesos 14.50 y 15, y la regular de 13.50 á 14 pesos.

La cerda de vaca, sin masio, de pesos 7 á 8, y con masio de pesos 3 á 5.

Plumas de avestruz — Se hicieron algunas ventas, según condiciones de pago, á pesos 5, 5.80, 7, 8 y 9 pesos el kilo; la pluma mora, de pesos 3.80 á 3.60 la pintada

Sebo — El sebo en rama se vende á pesos 0.21 y 0.22 el kilo.

Trigo — El embarque de trigo se lleva á cabo sin interrupción; los precios son inciertos y el mercado está nervioso é indeciso.

El término de fijación de precios para hoy tiene la plaza algo temerosa para operar; de ahí que de una casa á otra en este momento se noten diferencias de 10 á 15 centavos en las ofertas.

El precio actual, puesto á bordo, es de pesos 7.70, base de 80 kilos, siempre que el cereal sea de buen peso; no siéndolo, difícilmente se llega á pesos 7.70. La expectativa para la fijación de precios es ansiosa, puesto que hay muchas operaciones realizadas para fijar el 23 y los que tienen trigo disponible á la venta se retraen.

Avena — En la avena, cebada y centeno los precios no han variado.

Maíz — El maíz amarillo ha comenzado á tener demanda abundante y se han realizado ventas con precios en alza, pagándose, puesto en vagón, en Bahía Blanca, según condición, á pesos 5.20, y el blanco de pesos 5.65 á 6.

La venta al detalle ha subido de pesos 5.50 á 5.80, para el primero y de pesos 6 á 6.50 el segundo.

Semilla de alfalfa — Se ha hecho una venta de semilla vieja á cinco pesos, precio este que hacía tiempo no conocíamos.

Ventas de haciendas— Se vendieron 330 novillos, novillitos, vacas y terneros, al barrer, á pesos 61 por cabeza, para invernada, en buen estado y 20 novillos para invernada á pesos 61.

## NOTICIAS MARITIMAS

**VAPORES ESPERADOS EN FEBRERO**

| Nombre. | Bandera | Fecha | Procedencia |
|---|---|---|---|
| Drina | inglesa | 25 | Liverpool |
| x P. di Udine | italiana | 25 | Génova |
| x P. de Satrústegui. | española | 25 | Barcelona |
| Turakina | inglesa | 26 | Wellington (M |
| M. Pelvoux | francesa | 26 | Marsella |
| x Blucher | alemana | 26 | Hamburgo |
| Emilia | austriaca | 26 | Trieste |
| Hyanthes | inglesa | 27 | Liverpool |
| Herminton | inglesa | 27 | Amberes |
| x La Bretagne | francesa | 28 | Burdeos |
| x H. Scot | inglesa | 28 | Londres |
| Gascony | inglesa | 28 | Liverpool |
| Provence | francesa | 28 | Marsella |
| Saxon Prince | inglesa | 28 | Londres |
| Chiumecky | austriaca | 26 | Trieste |
| x Rawson | argentina | 28 | P. del Sur |

**VAPORES A SALIR EN FEBRERO**

| Nombre. | Bandera | Fecha | Destino. |
|---|---|---|---|
| Darro | inglesa | 14 | Liverpool |
| x Indiana | italiana | 25 | Génova |
| Turakina | inglesa | 26 | Londres (Mº) |
| Thuringen | alemana | 26 | Bremen |
| x Savoia | italiana | 26 | Génova |
| Sequana | francesa | 27 | Burdeos |
| x C. Ortegal | alemana | 27 | Hamburgo |
| x Asturias | inglesa | 26 | Southampton |
| x H. Glen | inglesa | 28 | Londres |
| x Hollandia | holandesa | 28 | Amsterdam |
| x S. Ventana | alemana | 28 | Bremen |
| A. Johnson | sueca | 28 | Gothenburg |
| Wirral | inglesa | 28 | Dunkerque |

x Indica los vapores correos.

ALTURA DE LA MAREA

A las 6 a. m., 26.2 pies; á las 8, 25.10; á las 10, 25.2; á las 12, 24.6; á las 2, 24.10, á las 4, 27.10, y á las 6, 28.10. Uno más en el canal Norte. Viento SO. y SSO.

LLEGADAS A LA RADA

Vapor inglés Polvarth, de Cardiff, con carbón, á Cory Brothers; id id Thessalia, de Cardiff, con carbón, á Cory Brothers; id id Pontop, de Cardiff, con carbón, á la orden; id id Maritime, de Cardiff, con carbón, á F. C. C. Argentino; id id Virent, de Montevideo, con carbón, á Wilson, Sons y Cía.; remolcador holandés Moordzee, de Río de Janeiro, en lastre, á Cory Brothers (trae á remolque la chata G. G. 22 y la draga G. G. 9); vapor inglés Stanfield, de Cardiff, con carbón, á Wilson, Sons y Cía.; id id Rowena, de Cardiff, con carbón, á Worms y Cía.; id noruego Hekla, de Cardiff, con carbón, á Worms y Cía.

**Movimiento del puerto**

ENTRADAS: vapor inglés Potaro, de Hull, con 69 pasajeros y carga, en el dique 2; id id Tropea, de Villa Constitución, en el dique 2, á cargar; id español Valbanera, de Barcelona, con pasajeros y carga, en el dique 4; id argentino Vaquillona, de Porto Alegre, en el dique 3, á descargar; id id Cuchalote, de Santos, con carga, en la Boca; id inglés Suthreland Grange, de Newport, con carga, en la dársena Norte; id id Glenorchy, de la rada, en la dársena Sur, á descargar.

SALIDAS: vapor inglés Dongola, para Dunkerque, con frutos; id id Dominic, para Manaos, con frutos; id alemán Alfeld, para Génova, con frutos; id austriaco Carolina, para Génova, con carga; id inglés Gunwell, para Bahía Blanca, á cargar.

NOMINA DE LOS VAPORES DE ULTRAMAR SURTOS EN EL PUERTO

**Dársena Norte**—Asturias, Hollandia, Mafalda, Cavour, S. Grange:

**Dique 4**—Q. Adelaide, Sequana, Sierra Ventana, N. Prince, Indiana, H. Piper, Cap Ortegal, Entre Ríos, Salamanca, Savoia, Fedora, Pampa, Ceylan, Valbanera.

**Dique 3**—Bermuda, Thuringen, H. Pachá, Euphrates, Canova, Cricos, Verdi, Marksburg, Suecia, Tynedale, E. de Larrinaga, O Grange, Montevideo, Normanton, Honorius, Masarus, Axel Johnson, Vaquillona.

**Dique 2**—Antaeus, Wirral, H. Ibsen, Yeddo, Bernard, Hydra, Terence, Dolland, A. Froude, Livonian, H. Watch, Zurichmoor, E. von Belglen, Iddesleigh, Indian Prince, Michael Ontchoukoff, Dalecrest, Tropea, Potaro.

**Dique 1**—Shira, Euterpe, Ludgate, Herminius, Cronwell, Barbary, Caledonia, Avona, Farley, Crown, St. Quentin.

**Dársena Sur**—Flixton, Wesward Ho, Clinton, Don Emilio, Selsdon, Mendoza, Glenorchy.

**Riachuelo** — Trevose, S. Verónica, Salient, Terschelling, Fram, Melania, Groedel, Caterine, Karthoum, Wallace, Lynfield, E. Venizelos, Dagmar, Cardigan, Ikaria, Gorsefield, Ardgowan, Wyandotte, Florentia, Corsinia, Silverdale, Vilna, Mont Rose, Spilsby, P. Quintana, Copenhague, Queen Florentia, Helena, Frank Parish, Exmourth, Goyaz, Monkshaven, Nordhavet, Cachalote.

**Dock Sur**—Sparta, Marte, Raphael, Eftikhia, H. Glén, Brunhilda, El Uruguayo, Banksfield, Bideford, Beatrice, Elswick Hall, Hestione, Mary A. Short, Valentía, Pomona.

SITUACION DE LOS VAPORES CORREOS Y DE PASAJEROS

**En viaje para Buenos Aires**

Aragón, saldrá el 28 de Southampton.

Avón, salió el 19 de Madeira.

Blucher, salió el 23 de Río de Janeiro.

Cádiz, salió el 22 de Cádiz.

Cap Blanco, salió el 17 de Lisboa.

Danube, salió el 21 de Southampton.

Duca di Génova, saldrá el 26 de Génova.

Frisia, salió el 23 de Vigo.

Cap Vilano, saldrá el 24 de Hamburgo.

H. Loch, salió el 20 de Londres.

H. Scot, salió el 9 de Vigo.

H. Pride, saldrá el 27 de Londres.

H. Corrie, salió el 16 de Coruña.

Koing Wilhelm II, salió el 23 de Lisboa.

Laura, salió el 19 de Barcelona.

La Bretagne, salió el 16 de Dakar.

P. di Udine, salió el 9 de Barcelona.

P. de Satrustegui, salió el 7 de Cádiz.

Re Vittorio, salió de Génova el 19 de Febrero.

Sierra Salvada, saldrá el 1º de Marzo de Bremen.

Sierra Córdoba, salió el 21 de Boulogne-sur-mer.

Vauban, salió el 11 de Lisboa.

**En viaje para Europa**

Araguaya, salió el 23 de Pernambuco.

Amazón, salió el 21 de San Vicente.

Arlanza, llegó el 22 á Southampton.

Burdigala, salió el 18 de Dakar.

Barcelona, llegó el 14 á Barcelona.

Cap Finisterre, salió el 22 de Vigo.

Duca d'Aosta, llegó el 11 á Génova.

Cap Arcona, salió el 17 de Río de Janeiro.

Duca degli Abruzzi, salió el 19 de Dakar.

H. Laddie, salió el 14 de ésta.

H. Rover, salió el 21 de ésta.

H. Brade, salió el 7 de ésta.

H. Warrior, llegó el 23 á Londres.

Infanta Isabel, salió el 15 de ésta.

K. Friedrich August, salió el 23 de Santos.

K. Franz Joseph, salió el 19 de Las Palmas.

La Gascogne, salió el 4 de ésta.

León XIII, salió el 20 de Cádiz.

P. Umberto, salió el 22 de ésta.

Plata, salió el 15 de ésta.

Regina Elena, llegó el 29 de Enero á Génova.

Sierra Nevada, salió el 18 de Río de Janeiro.

Tomaso di Savoia, llegó el 23 á Génova.

Zeelandia, salió el 13 de Río de Janeiro.

Valdivia, salió el 21 de ésta.

Vandyck, salió el 21 de ésta.

VAPORES ESPERADOS

Hoy: argentino Porvenir, de Río de Janeiro, con carga; inglés Bernicia, de Hull, con carga; argentino Car

Sin base. Fracción, en 30 meses, sin interés, $ 201 por mes el lote, importe $ 6.040. Compradores, Jaime Ventapich y Guillermo Cagnasso.

En Caseros, 2 terrenos con frente á la calle Caminito, entre las de Caseros y Bedoya, en 30 meses, se obtuvo $ 10.81 el metro cuadrado, importe, $ 6.329. Comprador de ambos lotes, señor Luis Matía.

En Mar del Plata, terreno en la quinta 27, con frente á la calle España entre las de Balcarce y Constitución, en $ 16.66 el m. c., importe $ 5.000. Comprador, señor Carlos Guyot.

En Mar del Plata, un terreno de 435.33 m. c., en la calle Almirante Brown entre las de Córdoba y Santiago del Estero, en $ 63.33 el m. c., importe $ 20.000. Compradora, señora Fedora Muñagorri y Etcheverri.

GUERRICO Y WILLIAMS

Judicial, en Temperley F. C. S. propiedad Cangallo 75, de 9 metros de frente por 36.39 de fondo, en $ 9.400. Comprador, señor Alfredo Poujade.

Cangallo 83, lindera á la anterior, de 9 metros de frente por 36.39 de fondo, en $ 10.000. Comprador, señor Eugenio Bertoni.

Cangallo 89, lindera á la anterior, de 9 metros de frente por 36.39 de fondo, en $ 9.150. Comprador, señor Victorio Pizano.

Cangallo 95, esquina Obligado, terreno de 10 metros de frente por 36.98 de fondo, en $ 12.200. Comprador, señor Juan Campagne.

Obligado 145, edificada, en terreno de 8.66 metros de frente por 37 de fondo, en $ 9.250. Comprador, señor Juan C. Cabanne.

Obligado 161, lindera á la anterior, y con las mismas dimensiones, vendida en la suma de 8.950 pesos. Comprador, señor Nicolás Mainero.

Importan estas ventas, la suma de $ 53.950 moneda nacional.

CARLOS OLMI

Judicial, ha vendido ayer la mitad pro indivisa de un terreno de 8.66 metros de frente por 17.32 de fondo, calle Crámer 2833, en $ 2.900. Compradora, señorita Magdalena Honoria Lavié.

Judicial, campo en Olavarría, de 46 hectáreas, 42 áreas y 63 centiáreas, á $ 335 la hectárea, ó sean $ 15.552.97. Comprador, doctor Luis Urdániz (en comisión).

Casita calle Donofrio, superficie 36 metros cuadrados con 60 centímetros, en $ 6.050, sale el m. c. á $ 70. Comprador, señor Mariano Villanueva.

T. A. VINELLI y Cía.

Saavedra, calle García del Río, entre las avenidas Forest y Washington, un lote de terreno mitad al contado y mitad á un año de plazo, á 8 $ la vara, resultando comprador, Blas de la Torre.

ARTURO DEMARCO

Casa Catamarca 939|45, de 10 por 30 con edificio viejo en pesos 24.400. Comprador, Pablo Colombo.

Casa Catamarca 926, de 10 por 30, con edificio viejo, en pesos 24.500. Comprador, Alberto Rossi.

Casa Constitución 3754, de 12 por 13, tres piezas, en pesos 2.980. Comprador, Pascual Spinelli.

Casa Constitución 3184|88 altos y bajos, 10.30 por 20 varas en 56.000 pesos. Comprador Adolfo Zapiola.

DOMINGO CAPURRO y Cía.

En Adrogué, terreno calle Valentín Alsina entre General Paz y Forgues, de 1.006 metros cuadrados á pesos 4.40 el metro cuadrado. Comprador, señor Antonio Lagino.

En Mármol, terreno, calle Del Mármol, entre Erezcano y Sin Nombre, 20 varas por 40, en pesos 2.200 ó sean á pesos 5.33 el metro cuadrado. Comprador, Fernando López.

En Burzaco, 5 lotes con frente á las calles Belgrano entre Alsina y otra de 400 á 500 metros cuadrados, en pesos 15.318 lo que resulta á 6.66 pesos el metro cuadrado en 80 mensualidades. Compradores Alfredo Sauri, 3 lotes y Carlos Loroche, 2 lotes.

## SECCION NOTABLES


CHAMPAGNE
IRROY
REIMS
HUGO KERN & Cía.

Dr. MARIN
Médico especialista de enfermedades de señoras, Córdoba 859 de 2 á 5 p. m.

ALMORRANAS
Si Vd. padece esta enfermedad pruebe el:
BALSAMO SAN ROQUE
único que las ALIVIA y CURA. Lo encontrará con seguridad en todas las farmacias de la República. Precio 2 $ el tarrito. Prospectos gratis. Unicos agentes G. Strassburger y Cía., Venezuela 584, Buenos Aires. v28

Lo que distingue

de un modo especial al Odol de todos los demás preparados para limpiar la boca, es su notable propiedad de recubrir toda la cavidad bucal con una ligerísima y microscópica capa, pero sin embargo de gran poder antiséptico, que aún durante algunas horas después de haberse lavado la boca, conserva su efecto. Este duradero efecto, que ningún otro preparado posee, es lo que asegura á quien usa diariamente el Odol, de que su boca está protegida contra el efecto de las caries y materias de fermentación que destruyen la dentadura.

VILARÓ & Cía.
ATLAS PORTLAND CEMENT
ATLAS PORTLAND CEMENT
CEMENT
30 BROAD ST. NEW YORK
ÚNICOS IMPORTADORES

ATLAS PORTLAND CEMENT

El mejor cemento del mundo por su resistencia y calidad y á precios que impide toda competencia.
El único cemento empleado por
EL GOBIERNO DE LOS ESTADOS UNIDOS
en competencia mundial para la construcción del CANAL DE PANAMÁ.
HAY EXISTENCIA
POR PEDIDOS A VILARÓ & Cía.
Unicos importadores
U. T. 5214, Avenida, Buenos Aires - MAIPÚ 532

Dr. GALINDEZ especialista en piel, SECRETAS de 9 á 11.30 a. m. y de 3 á 7 p. m., Sarmiento 821, domingos de 10 á 12. 606

Dr. ROA
Especialista. De regreso de Europa de las principales clínicas. Enfermedades del estómago, intestinos, hígado. Rayos X. De 3 á 6 p. m., Talcahuano 384. v26

Doctor ZAMBRINI
Jefe del servicio de nariz, garganta y oído del hospital San Roque, Maipú 285, de 1 á 3 p. m.

Dr. GRECO Profesor suplente de enfermedades de la piel y venéreo-sifilíticas. Hospital San Roque. De regreso de Europa. Consultas de 1 á 4 p. m., Esmeralda 872.

CONTINUA la venta excepcional de CAMISAS de color para hombres, fabricadas con telas de clase inmejorable.
¡PRECIOS EXTRAORDINARIAMENTE REBAJADOS!
En nuestra casa matriz

CAMISAS de zephir, á tablitas, colores inalterables, con y sin puños, á. . . $ 2.80
CAMISAS de zephir, pechera negligé, con puños, á. . . . . $ 2.60
CAMISAS de zephir, tela especial, toda abierta adelante, pechera á tablitas, con y sin puños, á . . . . . $ 3.90
CAMISAS de zephir, extra, de la casa "Gotham" de New York, toda abierta adelante, pechera negligé, á. . . . . $ 5.50
CAMISAS de tela francesa, con puños, pechera negligé, á. . . . . $ 2.40
CAMISAS de Faconné mercerizado, color unido, pechera á tablitas, con puños, á. . . . . $ 4.25
CAMISAS de batista "Gros Román", gustos de alta fantasía, pechera á tablitas, con puños, á. . . . . $ 4.75
CAMISAS de zephir, especial, gustos de última novedad, con puños, á. . . . . $ 4.50

EXTRAORDINARIA LIQUIDACION
del saldo existente de los sombreros de Verano.
SOMBRERO de paja rustic, forma canotier, á $ 4.50, 3.80, 2.50, 1.90 y. . . . . $ 0.95
SOMBRERO de paja Manila, forma canotier, á $ 6.50, 5.50, 3.80 y. . . . . $ 2.90
SOMBREROS de alpaca y algodón, en varios colores, á $ 1.80, 1.20 y. . . . . $ 0.95

GATH & CHAVES
SOCIEDAD ANONIMA
BUENOS AIRES - SANTIAGO DE CHILE - LONDRES - PARIS

El organismo se infecta y se intoxica por el INTESTINO
de donde resultan enteritis, diarreas, furunculosis etc...,
Estas putrefacciones son el resultado del desarrollo exajerado de ciertos organismos microscópicos nocivos que únicamente el FERMENTO
BIOLACTYL
consigue paralizar y destruir
Frasco de 60 Comprimidos
En Todas Farmacias.
LABORATORIOS FOURNIER Hnos PARIS.
DIRECTOR TÉCNICO: ALBERT FOURNIER

A PLAZOS
en pequeñas cuotas

ACCESORIOS EN GENERAL
Máquinas de coser
Bicicletas Inglesas

Grafófonos y Discos
Heladeras Inglesas
MAQUINAS DE ESCRIBIR
DE TODAS MARCAS

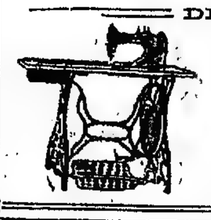

PERSISTENT & Co.
366 - SALTA - 366
TELEFONOS: Unión 42 Libertad; Cooperativa 99 Central.

842-RIVADAVIA-842
Dr. F. LOPEZ, médico cirujano.—Especialista en las clínicas de París, Berlín y Londres. Enfermedades internas de señoras, niños y partos. Establecimiento de Electricidad Médica Universal. Afecciones nerviosas. Se aplica también á domicilio. Consultas: de 9 á 11 a. m. y de 2 á 7 p. m. — RIVADAVIA 842, 1er. piso

Dr. RIVABELLA, Oculista
Diplomado especialista de oculística en las Facultades de París y Turín. Director del servicio Oculístico del hospital Italiano de Buenos Aires. Especialidades: Fondo del ojo. Cataratas. Vías lagrimales. Granulosa. Manchas de la córnea. Estrabismo. Dioptrica. Consultas de 2 á 5 p. m., excepto los domingos, Lavalle 1312. v24m.

Dr. Pedro del Pino
Especialmente Cirugía general y Ginecología: Alsina 451. De 2 á 4. U. T. 3193.

Sanatorio "GUTIERREZ"
de cirugía, dirigido por los doctores Avelino Gutiérrez, profesor de la Facultad de Medicina, y Angel Gutiérrez, jefe del servicio de cirugía general de mujeres y de ginecología del Hospital Español.
Se reciben pensionistas de distintas categorías, Rivadavia 5611. Consultas: doctor Avelino Gutiérrez, martes, jueves y sábado, de 3 á 5 p. m.; doctor Angel Gutiérrez, lunes, miércoles y viernes, de 3 á 5 p. m., Bartolomé Mitre 1548. v8m.

Doctor JOSE DE LUCA
Profesor especialista en garganta, nariz y oído. De regreso de su viaje á Europa, ha reabierto su consultorio, Cangallo 1056, de 2 á 4 p. m. v28

AFECCIONES DE LAS VIAS URINARIAS Y SECRETAS
por el doctor Feruland, profesor de la universidad de Nápoles y doctor Malvicino de la Universidad de Turín. Se aplica:
606 y 914
Consultas de 8 a. m. á 7 p. m. y de 8 á 10 p. m., Tucumán 696. v23m.

Dr. CARLOS D. PICCARDO
Del servicio de vías génito-urinarias del Hospital de Clínicas. Unicamente génito-urinarias. (Riñón, vejiga, próstata, uretra, etc.) De 2.30 á 6. Corrientes 843. Particular, Cangallo 2370.

Dr. BRIANCESCO
Pulmones, corazón y estómago. Córdoba 859, de 4 á 6 p. m.

Dr. JOSE P. TAMBORINI
Enfermedades nerviosas, Córdoba 859.—Martes y Sábado de 4 á 6.

SANATORIUM TEDESCHI
Calle España 577, Lomas de Zamora. F. C. S. U. Telef. 105, Lomas. — Atiende especialmente enfermedades de piel, pecho y secretas. Se aplica el 606 y 914 por vía endovenosa. Se reciben enfermos de distintas categorías. Servicio de automóviles para el trasporte de enfermos. Consultas: todos los días de 7 a. m. á 12 m. y de 7 p. m. á 8.

J. Bonansea
Cirujano-dentista
Calle MORENO 990

Dr. RAICES
Médico especialista del servicio de piel y sífilis del Hospital San Roque. — Córdoba 859, de 4 á 5 p. m.

AJENJO...
BERGER

Dr. PACIFICO DIAZ
Especialista en enfermedades de la piel, (del Hospital de Niños y del Militar). Cerrito 892. De 1 á 4 p. m. v26

Dr. LACAVERA Profesor de la Facultad, Médico director del hospital de Clínicas. Enfermedades del estómago, intestinos é hígado. De 2 á 4.— CARLOS PELLEGRINI 810. v28m.

OBSEQUIO
de la Casa JOSE POU
¿Por qué gastar 50 pesos por un revólver im. Smith Wesson teniendo oportunidad de aprovechar esta ventajosa oferta de propaganda?
Por $ 12 m. n.
remito a cualquier punto de la República UN REVOLVER im. Smith W. calibre 32 ó 38 á elección y un catálogo ilustrado de mi sistema de alumbrado todo franco de porte.
Los pedidos con importe deben dirigirse á casa:

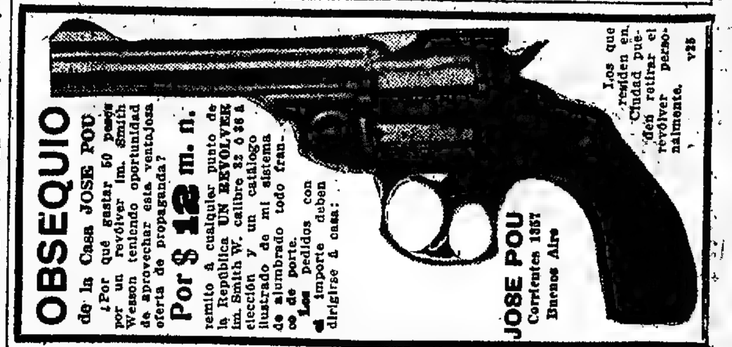

Los que residen en Ciudad pueden retirar el revólver personalmente. v28
JOSE POU
Corrientes 1357
Buenos Aires

$ 1.90

ES DE REGLAMENTO:

*La apertura del año escolar debe hacer recordar á los padres que es obligatorio el uso del guarda-polvo ó delantal para la asistencia de los niños á los colegios.*

Con objeto de demostrar UNA VEZ MAS la imposibilidad de toda competencia con nuestros artículos y precios,

OFRECEMOS sólo por 10 días

Guardapolvos y delantales de brin crudo de puro hilo para niños de 2 á 16 años á. . . . . mln $ 1.90
Trajes de blusa y pantalón corto de casimir color especial para Colegio, para niños de 2 á 13 años . . . . . $ 2.90
Camisas de zephir color sin cuello con puños para niños, Nos. 30 al 35 á $ 1.35

$ 1.90

AJUARES PARA COLEGIALES
Visite Vd. nuestra Casa y verá con que facilidad Vd. puede vestir interior y exteriormente á sus hijos con el mayor gusto y la menor economía.
PRECIOS SIN COMPETENCIA AL ALCANCE DE TODAS LAS FORTUNAS

El Palacio de Cristal
Pedido del Interior Todo pedido debe venir acompañado de su importe, más $ 0.50 para flete
Vidrieras esq. Chacabuco. GONZALEZ BARRIO y Cía. Buenos Aires

¡Cuidado con los ladrones!

No hay ladrón andante furtivamente en su casa, si Vd. deja una luz encendida toda la noche.
Vd. podría lograr esta seguridad por 1 1|2 centavos por noche.

Compañía Alemana Transatlántica de Electricidad

# En nuestra Liquidación

## Las últimas novedades para Señoras

Ofrecemos artículos solamente de primer orden á precios más bajos que la 3ª parte de su valor.

POR $ 9.00. GUARDAPOLVOS EN géneros de lana granité, colores obscuros, forma especial para viaje ó automóvil, cerrados desde arriba, cuello abierto. (Valían $ 23.00).

POR $ 13.50. GUARDAPOLVOS DE brin de hilo crudo, gran variedad de modelos. (Valían $ 29.00)).

POR $ 25.00. GUARDAPOLVOS EN seda gris, seda cruda o géneros de lana, colores lisos, con grandes cuellos fantasía, forma de alta novedad. (Valían $ 45).

POR $ 30.00. TRAJES SASTRE, FORma saco, en armure o granité de seda cruda, cinco especial, diversos modelos de actualidad. (Valían $ 68.00).

POR $ 50.00. TRAJES SASTRE, EN granité de seda cruda, forma saco, prendido con un solo botón, pollera á tablas, modelo de alta elegancia. (Valían $ 110.00.)

POR $ 50.00. TRAJES SASTRE, EN seda liberty tregra, doble faz, cuello, solapas y botamangas con el revés del género. (Valían $ 120.00).

POR $ 75.00. TRAJES SASTRE, forma saco, con cinturón de cuero, confeccionados con seda liberty, colores marrón, gris, negro o tornasol obscuro, grandes solapas bordadas en negro y fleco en el contorno del saco y la pollera. (Valían $ 150.00).

POR $ 80.00. TRAJES SASTRE, EN tafetán tornasol, gris, bordeaux, acero o todo negro, saco estilo de gran fantasía, pollera á tablas. (Valían $ 150.00).

POR $ 19.00. PALETOS EN GENEros ingleses, gran fantasía, tonos obscuros, distintos modelos, muy indicados para playa y paseo. (Valían $ 29.00).

POR $ 29.00. PALETOS EN GENEros ingleses, para playa ó viaje, modelos recientemente recibidos, gran variedad de gustos, todos de alta novedad. (Valdrían $ 55.00).

POR $ 39.00. PALETOS PARA playa ó viaje, en casimires ingleses, de gran fantasía, modelos recientemente recibidos, infinidad de gustos muy distinguidos. (Los que valdrían $ 75.00).

POR $ 9.00. SOMBRILLAS DE SEda, colores lisos o de fantasía o gasa blanca con bordados de seda. (Valían $ 36.00).

POR $ 15.00. SOMBRILLAS O ANtucás de seda, colores lisos ó con guardas de color, gran variedad de puños de alta novedad, modelos únicos. (Valían $ 35.00).

POR $ 20.00. SOMBRILLAS DE SEda muy fina, colores lisos o de fantasía, puños varjados de última novedad, lo más elegante para paseo. (Valían $ 60.00).

POR $ 6.90. SOMBREROS PARA playa o viaje, forma chambergo, de fieltro colores marrón, violeta, verde o soiferino, con bajo ala negra, muy finos y elegantes. (Valían $ 12.00).

POR $ 2.90. SOMBREROS PARA viaje o playa, forma chambergo, en fieltro blanco, buena clase. (Valían $ 6.50).

POR $ 2.80. ECHARPES EN GASA de seda, para sombrero de viaje, playa o automóvil, colores marrón, azul marino, gris, celeste o rosa. (Valían $ 5.80).

POR $ 12.90. ECHARPES EN ESPUmilla de seda, colores rosa, celeste, marrón, gris, blanco o negro, con vainillas. (Valían $ 18.00).

POR $ 0.20. GUANTES DE HILO, COlores marrón o blue, muy firme, largo 22 ctms. (Valían $ 0.95).

POR $ 0.40. GUANTES DE HILO, colores blanco o negro. (Valían $ 1.20).

POR $ 1.00. GUANTES DE HILO, negros o blancos, largo 50 ctms. (Valían $ 1.90).

POR $ 1.50. GUANTES DE HILO, color negro o blanco, muy finos, largo 50 ctms. (Valían $ 3.20).

POR $ 0.50. JABOTS DE CAMBRAY o sedalina, adornados con entredós de encaje, diversos modelos de última moda. (Valían $ 1.50).

POR $ 1.50. JUEGOS DE PUÑOS Y cuello de encaje blanco o crudo, para aplicar á cualquier traje sastre ó fantasía, gran surtido de elegantes dibujos. (Valían $ 5.00).

POR $ 5.00. FORMAS DE SOMBRERo, importadas, en paja muy fina, colores surtidos. (Valían $ 12.90).

POR $ 9.00. FORMAS DE SOMBRERo, importadas, en paja tagal, muy fina, de gran novedad. (Valían pesos 18.00).

POR $ 18.00. PLUMAS, AMAZONAS, de avestruz, con grandes dubes, lisos o anudados, colores de última moda, blancas o negras, (Valían pesos 32.00).

POR $ 2.50. ALAS, AIGRETTES, PEnachos y otras fantasías de pluma, para adorno de sombreros, formas de gran moda, colores surtidos. (Valían $ 9.00).

POR $ 2.50. FANTASIAS DE PLUma, para adorno de sombreros, formando alas, penachos, aigrettes, etc., gran variedad de formas y colores. (Valían $ 6.50).

POR $ 1.00. FANTASIAS DE PLUma, para adorno de sombreros, gran variedad de modelos y colores. (Valían de $ 2.00 a $ 4.00).

POR $ 0.50. FANTASIAS O COUteaux de pluma, para sombreros, colores surtidos y forma de alta novedad. (Valían $ 2.50).

POR $ 1.00. RAMOS DE FLORES, rosas, glicinas, campanillas, azulejos, etc., para adorno de sombreros. (Valían $ 3.50).

POR $ 3.00. GUIAS DE ROSAS, MUY grandes y finas, combinadas con hojas y pimpollos, formas variadas. (Valían $ 7.50).

POR $ 1.00. PINCHOS DE FANTAsía, para sombrero, con piedras brillosas, varios modelos. (Valían pesos 2.50).

POR $ 2.00. VELOS DE TUL DE seda, negros, dibujos variados, muy modernos, para la cara. (Valían pesos 4.50).

POR $ 0.50. EL METRO DE TUL de seda, colores surtidos. (Valían $ 1.50).

# CRÉDITOS

desde $ 50 hasta $ 10.000 á pagar en diez meses y en las condiciones de costumbre.

# A. CABEZAS

CALLE SARMIENTO 522 AL 562 ENTRE FLORIDA Y SAN MARTIN B. A.

# VENTAS AL INTERIOR

con todos los beneficios de la "GRAN LIQUIDACION"

Catálogo gratis.



## LINEAS NELSON

COMPAÑIA INGLESA de NAVEGACION

Nuevos y lujosos vapores. Servicio rápido entre Río de la Plata y Londres, con combinaciones á todas partes de Europa y del mundo.

Paquetes postales. Salidas semanales

HIGHLAND GLEN 28 Febrero

HIGHLAND PIPER 7 Marzo

Boletos hasta Paris: primera clase $ 287.35 papel; segunda clase, $ 200.80 papel.

Por folletos, itinerarios, demás informes y boletos, ocurrir á

Agentes generales: Nelson & Hyslop

399 CANGALLO — Buenos Aires

URINARIAS Y SECRETAS

Dr. RAFAEL SERRANO—Ex médico especialista de los hospitales Rawson, San Roque y T. Alvarez. Atiende en su consultorio MAIPU 784, de 8 á 10 de la mañana.

Dr. OYENARD

Jefe de clínica del Hospital Oftalmológico. Enfermedades de los ojos, anteojos, etc. B. Mitre 1071. De 2 á 4.

Dr. IZZO

ESPECIALISTA. Enfermedades de los pulmones y estómago. Nuevo tratamiento de la tuberculosis, anemia y vicios de la sangre. Revisión con Rayos X. VICTORIA 1453. De 5 á 9 a. m., y de 2 á 4 p. m.

SECRETAS Y DE LA PIEL

Dr. TAVOLARO ESPECIALISTA en la aplicación del 606 914

REUMATISMO PARALISIS Y VIAS URINARIAS

CALLAO 158

de 8 á 11 a. m. - 3 á 6 p. m. - 7 á 8 p. m.

v28

Dr. BULLRICH Profesor sust. y jefe de clínica de la facultad y médico del Hospital San Roque. Corazón, aparato circulatorio y sangre.—Rodrigues Peña 1284. De 2 á 4.—Rayos X.

Dr. Tomás E. Díaz

ABOGADO

TUCUMAN 1385, 1er. piso

U. T. 3540, Libertad

Instituto Terapéutico

para enfermedades secretas, Córdoba 859. Abonos de curaciones: Por 8 días, 20 $; 15 días, 35 $; 30 días, 60 $.

De 8 á 11 de la mañana, de 1 á 7 de la tarde y de 8 á 10 de la noche. Horas: de 8 á 11, de 1 á 7 y de 8 á 10.

v28

Dr. LEON PEREIRA

Profesor de odontología en la Facultad de Medicina. Atiende enfermedades de los dientes y de la boca. Hace dentaduras artificiales. ESMERALDA 246.

RADIUM

Tratamiento del cáncer, lupus, eczemas crónicos y demás aplicaciones científicas, por el doctor Ignacio Torres, jefe de clínicas del servicio de garganta, nariz y oídos de LA PRENSA. Consultas de 2 á 5 p. m., Paraguay 1009. U. T. 4068, Juncal.

ASBESTINA

PINTURA IDEAL

F. Arregger - Victoria 3068

Dr. ANGEL F. ORTIZ

Especialista en vías urinarias, trasladó su consultorio á CANGALLO 1610. Consultas diarias de 2 á 4 p. m. y en LA PRENSA, los sábados, de 9 á 10 a. m.

Dr. SALOVICZ

Niños únicamente. de 10 á 12 m. Córdoba 859.

Oxygénée - Cusenier

LA LECHE DE LA VEJEZ

LA SALUD DE LOS ADULTOS

RESFRIOS MAL CURADOS

Bronquitis crónica, fatiga, debilidad de la sangre. Tratamiento electro-vibratorio. Rayos X, por el Dr. Ferrer, 2 á 5, B. Irigoyen 847.

PARA EMPLEADOS

Enfermedades secretas. Curaciones por abonos de 20, 35 y 60 pesos, de 8 á 11, de 1 á 7 y de 8 á 10.—CORDOBA 859. v28

Dr. BAFICO especialista en enfermedades de la piel y secretas. Médico de sala del Hospital Rawson. Vías urinarias, radioterapia. TUCUMAN 719. De 2 á 7. v3m

Dr. E. S. ZEBALLOS

Ha trasladado su estudio de abogado á la calle Santa Fe 1206, y lo atiende personalmente.

Dr. Noceti

Profesor en ejercicio. Jefe del servicio de ojos en el hospital de Clínicas. Enfermedades de los ojos y anteojos. De 1 á 3.30 en Rivad. Mitre 1175 y de 4 á 6.30 en Maipu 4ióm. 535. perm.



# APERTURA DE LOS COLEGIOS

La Tienda "A LA CIUDAD DE LONDRES" en vista de la próxima reapertura de las clases, avisa á las familias, que tiene en venta **todo lo necesario é indispensable** para Niños y Niñas. Equipos completos, ropa blanca, ropa de cama, trajes, blusas, delantales, medias, calzados, artículos de aseo, etc., etc.; de acuerdo con los programas de los principales Colegios y Pensionnats.

CARLOS PELLEGRINI y CORRIENTES

# A LA CIUDAD DE LONDRES

# Carlos Rasetti

RIVADAVIA 526, ESQUINA PLAZA DE MAYO

Casa introductora de armas FUNDADA en 1887. Casa de compras en Paris. 150 modelos diferentes de escopetas, fabricadas especialmente para la casa. Artículos garantidos y precios sin competencia.

Fíjense bien en mis precios

| | |
|---|---|
| CARABINA Winchester, norteamericana, calibre 44, de repetición, 12 tiros. . . . . $ | 42.00 |
| CARABINA Francotte, caño largo Montecristo, calibre 9 m|m. especial para cazar. $ | 14.00 |
| CARABINA de precisión hasta 200 metros, con bala larga y corta, calibre 6 milímetros. $ | 32.00 |
| REVOLVER norteamericano Iver-Johnson, calibre 38. $ | 18.00 |
| REVOLVER Federal Suizo, de ordenanza, calibre 7|5. . . $ | 44.00 |
| REVOLVER Smith Wesson, calibre 38. . . . . $ | 42.00 |
| REVOLVER Webley, calibre 38. . . . . $ | 50.00 |
| PISTOLA Mauser, calibre 7|6, de 10 tiros, repetición automática, culata de madera. $ | 60.00 |
| PISTOLA Parabellum, calibre 7|65, de 10 tiros, repetición automática y precisión. $ | 60.00 |
| PISTOLA Mannlicher, calibre 7|65, de 10 tiros, repetición automática y precisión. . . $ | 58.00 |
| PISTOLA de bolsillo Browing, calibre 7|65, de repetición automática, 8 tiros. . . . . $ | 32.00 |
| PISTOLA de bolsillo Webley, calibre 7|65, repetición automática, 8 tiros. . . . . $ | 34.00 |
| BALAS para revólver Smith Wesson, calibre 38, la caja, marca U. M. C. . . . . $ | 1.80 |
| CAPSULAS Montecristo, calibre 9 m|m., marca G., á munición. . . . . $ | 1.10 |
| CAPSULAS Montecristo, calibre 9 m|m., marca G. Doble carga, la caja. . . . . $ | 1.60 |
| CAPSULAS Montecristo, calibre 9 m|m., marca G., á bala, la caja. . . . . $ | 1.50 |

LOS PEDIDOS POR CARTA SE DESPACHAN EN EL DIA

Embalaje gratis

LA CASA NO TIENE AGENTES NI SUCURSALES

Catálogo se remite al interior

OFERTAS EXTRAORDINARIAS

ESCOPETA fuego central de dos tiros, caños de ALAMBRE (DAMAS RUBANE), calibre 16, caño izquierdo Choke, con dos cierres, correa de cuero, con funda, reforzada para guardar la escopeta desarmada, cintura, cartuchera para 50 cartuchos, red para pájaros, baqueta de 2 piezas con 2 cepillos, extractor de cartuchos, máquina para remachar los cartuchos con medida para pólvora y munición.

Todo por $ 46

ESCOPETA fuego central, de dos tiros, caños de ALAMBRE especial, triple cierre Greener, fabricación mecánica, calibre 16, caño izquierdo Choke, correa de cuero, con funda reforzada para guardar la escopeta desarmada, cintura-cartuchera, con 50 cartuchos, red para pájaros, baqueta de 2 piezas con dos cepillos, extractor de cartuchos, máquina para remachar los cartuchos con medida para pólvora y munición.

Todo por $ 68 y 58

ESCOPETA fuego central, de dos tiros, caños de DAMASCO TORCIDO, triple cierre Greener, fabricación mecánica, calibre 16, caño izquierdo Choke, correa de cuero, con funda reforzada para guardar la escopeta desarmada, cintura cartuchera para 50 cartuchos, red para pájaros, baqueta de 2 piezas, con dos cepillos, extractor de cartuchos, máquina para remachar los cartuchos con medida para pólvora y munición.

Todo por $ 80, 95 y 120

ESCOPETA fuego central, de dos tiros, caño de ACERO FINO, triple cierre Greener, calibre 16, caño izquierdo Choke, correa de cuero, con funda, reforzada para guardar la escopeta desarmada, cintura-cartuchera para 50 cartuchos, red para pájaros, baqueta de 2 piezas, con dos cepillos, extractor de cartuchos, máquina para remachar los cartuchos con medida para pólvora y munición.

Todo por $ 60 y 75

Todas las ESCOPETAS son con llave entre los gatillos

# GRATIS

Nosotros regalamos fonógrafos, sellos de cera, relojes y otras cosas las cuales á los que nos ayudan á nombrar agentes, y á popularizar AZUL PERFUMADO. Este fonógrafo reproduce la última música, cantos, discursos y orquestas. Esta construído para tomar cualquier tamaño de disco, y está previsto de un motor muy fuerte. La caja mide 28x35x18 centímetros, está hecha de roble y caoba altamente lustrada. La corneta amplificante de metal está hermosamente decorada, y es de 50 centímetros de largo por 40 en la boca.

Mándenos su nombre y dirección y nosotros le mandaremos 2 docenas de paquetes de AZUL. Usted entonces venderá el AZUL á sus amigos á 50 centavos el paquete, y nos devolverá el dinero recibido, y en seguida le remitiremos libre de todo gasto los valiosos premios que usted elija de nuestro catálogo de premios, que remitimos junto con el AZUL. Pagamos á todos los gastos de transporte, tanto del AZUL como de los premios. Mercaderías no vendidas se podrán devolver. AZUL en hojas se vende rápidamente, puesto que es de uso fácil y económico. Embellece y da vida á la ropa, y blanquea sin perjuicio alguno á los tejidos más finos. Esta es la mayor y más legítima oferta GRATIS hecha en cualquier tiempo, y usted quedará encantado con nuestros premios. Escriba en seguida. Le cuesta nada hacer la prueba.

Compañía AZUL ARGENTINO - 3750 Bartolomé Mitre - Buenos Aires.

v28

Dr. JULIAN PANELO

CLINICA MEDICA

Corazón, pulmones y enfermedades internas, calle CANGALLO 1571, de 1 á 3 de la tarde. v3m.

Dr. Quadri

Especialista en oído, nariz y garganta. Jefe de los servicios de estas enfermedades en el Hospital de Niños y en LA PRENSA. Ha trasladado su consultorio á Santa Fe 1194. De 2 á 5 p. m. Menos los martes.

TUBERCULOSIS

Curación radical por el Suero Antituberculoso, vómitos y esputos de sangre, tos, fatiga, sudores, etc. Pensión de todos precios. Sanatorio Inglés, Temperley (F. C. S.) á 20 minutos de Buenos Aires. v7m

PIDAN VINO TOMBA

Soc. An. Bod. y Vin. Domingo Tomba

LUIS COLOMBO & Cía.

Dr. MARINO

Cirujano del Hospital Italiano. Cirugía general, señoras, partos, Arenales 1166, de 3 á 5 p. m. U. T. 3048 (Juncal). Los martes de 3 á 5, en el Consultorio gratuito de LA PRENSA.

Dr. SABATINI Especialista diplomado de la clínica de vías urinarias de la Facultad de París. Médico del Hospital Alvear. Enfermedades de riñones, próstata, vejiga, etc. Bartolomé Mitre 872, de 2 á 4 p. m. v3m.

J. EDELBERG

Dentista-cirujano. Dientes finos, sin paladar. Operaciones sin dolor, Bernardo de Irigoyen 909. v1mar.

Dr. CHABROUX Diplomado en los Hospitales de París (St. Louis, Urología, etc.). Especialista en piel, génito-urinarias y secretas. Consultas de 2 á 5 y 8 á 10 p. m., Tucumán 828. v10m.

ENFERMEDADES SECRETAS

CORDOBA 859

Se hacen tratamientos de cualquier médico y que el enfermo no pueda hacerlos en su domicilio.

Abonos de 20, 35 y 60 pesos. Horas: de 8 á 11, de 1 á 7 y de 8 á 10. v28

606 y 914

Ambos remedios de Ehrlich contra la avariosis, se aplican por vía endovenosa en el:

Sanatorio Italiano, Perú 443

627 perm.

Prof. Doctor A. Tedeschi

CIRUGIA — Enfermedades de señoras y partos. Consultas, de 2 á 3 p. m., en el Sanatorio Italiano, Perú 443. perm.

DOCTOR DIMITRI

Del Hospital San Roque. De regreso de las clínicas de Berlín y París.

Enfermedades nerviosas y reumáticas

Parálisis, neuralgias, ciáticas. Se mudó á Talcahuano 1128, de 2 á 4 v3m



(43)

A. K. GREEN

# TRAS LAS PUERTAS CERRADAS

## TERCERA PARTE

### LOS DOS DOCTORES

¿Era temeraria la tentativa? Algunos de ellos estuvieron á punto de decir que sí, porque no solamente la violencia del viento y de la nieve retardaba la marcha, sino que el camino era incierto; el hombre que habían tomado por guía, fué el primero en acobardarse, y reclamar la ayuda de sus compañeros.

La noche estaba cercana y nadie había pensado en ello. La oscuridad del crepúsculo se agregó pronto á la niebla producida por el torbellino de nieve. La primera media hora de lucha fué desesperada, y si hubieran podido encontrar el camino ya recorrido, el mayor número hubiera retrocedido. El único de ellos que podía darles alguna indicación, entumecido por el frío y mudo, tuvo que ser sacado por dos de sus compañeros más atrevidos.

Así avanzaban creyendo estar en el buen camino. No veían nada; aquí y allí, sólo el tronco de un árbol que surgía de la oscuridad, obstáculo contra el cual tropezaban en su prisa y deseo de encontrar un abrigo.

El doctor, que nunca había conocido el lado duro de la vida, sufría cruelmente; su voluntad indomable, y el objeto que quería alcanzar, sostenían solamente su valor. Había marchado hacia adelante, en compañía de dos hombres, cuyas caras le habían agradado, y que parecían más enérgicos que los demás.

La oscuridad era ahora completa; pasó á sus compañeros, y se reunió á un hombre que, al verle detenerse para tomar aliento, avanzó el brazo y le sostuvo. Esta ayuda y el sentimiento de compañerismo que manifestaba, operó un milagro. Walter sintió renacer sus fuerzas, y aunque no pudo hablar para expresar su gratitud, apretó el brazo de su compañero, y le demostró, levantando la cabeza, que podía avanzar.

El resto del grupo, que continuaba luchando contra la tempestad, desapareció poco á poco detrás de los montones de nieve, entre los cuales el doctor Cameron y su enérgico protector se abrían un camino. La nieve no se detenía... el viento aullaba como una horda de demonios desencadenados.

—¿Podremos llegar?—murmuró el doctor, dirigiendo una mirada de envidia á una alta montaña blanca, donde le hubiera gustado acostarse y dormir.

Sus palabras fueron ahogadas por la pesada capa de hielo que envolvía su boca. No recibió otra respuesta que el apretón vigoroso de su compañero, que por sí mismo era una ayuda y una promesa.

—¡Dios mío!—fué el grito que se levantó en su corazón. ¡Si ella pudiera verme en este espanto!

Un sentimiento bondadoso se infiltró en su corazón por primera vez hacía algunas horas, y le hizo temblar tan fuertemente, que sus pasos vacilaron y hubiera caído á no ser por el brazo siempre pasado debajo del suyo.

La noche completamente negra, en vez de contribuir á su infortunio, se convirtió en un alivio. A lo lejos, en una casa, una luz sostenida por la mano de un hombre, brillaba débilmente, aportándola con un indicio de vida, la esperanza de un refugio y calor. Con este faro, para guiar sus pasos, lucharon con más ardor, arrancando el hielo formado por su aliento, sosteniéndose uno al otro, para abrirse un camino á través de los montones de nieve, que les subían á veces hasta el pecho.

De pronto, el faro desapareció. A pesar de sus llamadas desesperadas, no obtuvieron ninguna respuesta, ni pudieron saber de dónde venía la luz, único estímulo para el triste camino que tenían que hacer. "Es la ilusión del desierto—pensó el doctor,—y si vivimos para llegar al pueblo, no volverá á presentarse."

Y ese "si" pobló su ánimo de espantosas fantasmas, porque sentía en todos sus miembros, el letargo del frío de la muerte; la ayuda de su compañero no bastaría para salvarlo, si caía al suelo.

Su alma vibrante, al pensar que Molesworth estaba en la misma ciudad que su mujer, gritaba á cada fibra de su corazón: "No sucumbirás".

Marchaba, sin embargo, llevando tras sí, con el ardor encontrado, al hombre cansado, que hasta entonces se le había siempre adelantado. Pero de pronto, se vió detenido. Abriendo los ojos que había tenido cerrados durante los últimos minutos, para protegerlos del azote de la escarcha, miró á su alrededor.

Estaban á orillas de un río rápido y tumultuoso, en el cual iba á precipitarse, y del que le había salvado la prudencia de su compañero. Estremeciéndose de espanto, retrocedió vivamente. ¿Era ese el fin de su viaje? ¿Habían luchado, sufrido, arriesgado mil muertes para eso? Sintió que el valor le abandonaba y se apoyó un instante contra su compañero, deseando saber su nombre, para confiarle un mensaje para su mujer, cuyo rostro angelical y adorado se levantaba delante de él.

De pronto, se sintió atraído más fuertemente y arrastrado hacia la derecha. Siguió sin ningún interés, sin deseos de socorros. Todos sus pensamientos estaban muertos, y si se le hubiera dejado á sí mismo, hubiera caído, seguramente.

Al cabo de algunos minutos, oyó un sonido hueco y vibrante, después otro y otro, que resonaron en sus orejas zumbantes, como la llamada de una trompeta de alarma. Era el estrépito hecho sobre una puerta, por un hombre desesperado.

Reanimado á despecho de sí mismo, Walter unió sus esfuerzos á los de su compañero; juntos apoyaron sus hombros en la madera sensible y resistente, y en una agonía de esfuerzos, la arrancaron de sus goznes y la echaron abajo. Un abismo de oscuridad se abrió delante de ellos, pero en ese abismo estaba el abrigo y el calor relativo. Una gran ola de gratitud penetró en el corazón del doctor Cameron. Ayudó á su compañero á colocar otra vez la puerta en su posición primitiva, y luego entró con él en una especie de cueva. Después de un momento de semiinconsciencia, recobró un poco de dominio sobre sí mismo, y, con sus dedos entumecidos, sacó de su bolsillo una caja de fósforos.

—Quiero ver la cara de mi salvador—dijo, frotando un fósforo y teniéndolo entre él y el hombre cuya energía le había sostenido y llevado á ese sitio.

Dos gritos de indescriptible emoción se cruzaron. ¡El doctor tenía enfrente de él... á Julio Molesworth!

### XXXI

### PASIONES DE HOMBRES

El golpe fué demasiado rudo para las fuerzas extenuadas del doctor Cameron, que cayó como una maza Cuando volvió en sí, á través de la bruma del ensueño, encontró la mirada de un ser que se alejó inmediatamente, dejándolo libre de examinar las cosas extrañas que le rodeaban.

Si hubiera podido acordarse, se hubiera sorprendido. Como no se acordaba, se creyó en alguna región desconocida y fantástica, debida á la inspiración de los poetas, á la temible irrealidad de nuestros sueños.

A su alrededor, ningún objeto familiar, sino la decoración de una caverna ó de una choza de troglodítas.

A la luz del fuego vivificante que brillaba en un hogar apartado, pudo ver sin comprenderlas las grandes sombras de cuatro pilares rigusos, que sostenían un techo de vigas apenas cepilladas, mientras que de todos lados á su alrededor, colgaban pieles de animales que agregaban calor al local, pero de un modo repelente.

El suelo estaba húmedo y terroso; los bancos ásperos, la mesa que atestaban el único espacio libre delante de él, parecían datar de la época en que el hombre trabajaba él mismo sus muebles, en los bosques que se cruzaban en su puerta.

Estaba tendido sobre un banco tan grosero como lo demás, y la primera cosa que le llamó el sentimiento de la realidad, fué la vista de un sobretodo de hombre extendido sobre sus miembros entumecidos y helados. Esto trajo algunos débiles recuerdos de sufrimientos y de salvación. Un instante después, un ruido ahogado en el otro extremo de la choza, le volvió á la mente, con una terrible sensación de rebelión y de angustia, la situación entera. Se incorporó sobre los puños, y buscó furtivamente alrededor de él á su único compañero, y su más mortal enemigo.

Le vió acurrucado delante del hogar, avivando el fuego con mano cuidadosa, con leña sacada de un montón que había á su lado. No llevaba sobretodo, y la escarcha que cubría su pelo y su cara, que se había licuado, descubría su perfil severo, de expresión incomprensible, iluminado ó oscurecido á veces, según que el fuego se avivaba ó se extinguía.

—¿Es un demonio ó un ángel?—pensó Cameron, extendiendo sus miembros, para probar sus fuerzas.

El esfuerzo fué todavía demasiado grande; permaneció algunos minutos inmóvil, escuchando el mugido de la tempestad y deseando, en su espanto, sorprender afuera un ruido que le anunciara la aproximación de uno de los compañeros que habían dejado luchando detrás de ellos.

No se dejó oír ningún ruido. Su sufrimiento demasiado grande para ser contenido, le hizo saltar al suelo; pasó las cuatro grandes sombras lúgubres formadas sobre el suelo por los pilares, y se acercó á Molesworth, que se levantó al verle.

—¿A qué intervención de la Providencia debo este encuentro, doctor Molesworth? Yo creía que usted había tomado el tren anterior.

—Lo he tomado. Los dos trenes han quedado bloqueados en el mismo sitio. Ha sido una desgraciada coincidencia.

—Al contrario, exclamó Cameron. El cielo es bueno. Usted no puede escaparme ahora.

Julio le miró un momento, suspiró, y movió la cabeza.

—Usted no sabe lo que dice—dijo.—Hubiera valido mejor que la tempestad nos engulliera ó me engulliera solo, en vez de reunirnos. Seamos prudentes, quedemos ajenos uno al otro, hasta que la Providencia nos permita separarnos, y seguir cada cual su camino.

El rostro de Walter, iluminado por el fuego, brilló de frenesí.

—¿Separarnos? ¿Marcharnos?—exclamó.—¿Piensa usted que le dejaré marchar sin haberle arrancado el secreto que amenaza á mi casa, y pone en peligro la salvación y el honor de mi mujer?

—¿Qué quiere usted decir?—preguntó Julio, que descubrió las primeras señales de vacilación que Cameron no había notado nunca en él. No tengo ningún secreto.

El gesto de su interlocutor le detuvo. El doctor Cameron se había puesto terrible, en su ira y su acusación.

—¡No mienta!—dijo, lentamente.—No he dejado á mi mujer sin conocimiento, y desafiado los espantos de semejante tempestad, para oirle negar la verdad. Si usted me aborrece,—Julio se sonrió,— si ama á mi mujer,—Julio se estremeció violentamente,—usted no me abatirá, usted no la ganará, guardando el secreto que usted cree salvaguardar por la fuga. La policía ha hecho extraños descubrimientos, doctor Molesworth,—no es á usted á quien acusan del asesinato de Mildred Farley, sino á mi mujer, á la mujer que usted...

No continuó: su orgullo era todavía más fuerte que su pasión.

El fuego disminuía; Julio se volvió y lo avivó.

—Son extrañas revelaciones—dijo.—¿Quiere usted hacerlas más explícitas?

—He venido aquí con este objeto.

En su preocupación, Walter olvidaban dónde estaba, y de que no confrontaba á su adversario en el sitio donde esperaba encontrarlo.

—Mi mujer ha hablado, apremiada por la policía. Ella ha dicho que esa joven ha muerto, no en la calle, mientras la llevaba á su casa en el coche de usted, como usted lo ha jurado, sino en su presencia, y en la casa del señor Gretorex, en la plaza de San Nicolás. Ella ha contado también cómo ha estado usted mezclado en el asunto, y cómo ha ido usted en su ayuda, haciendo desaparecer el cuerpo.

Un largo silencio siguió; entonces los labios de Julio se abrieron y exclamó, de pronto, con voz sorda:

—¿Dice usted que ella está en Inglaterra?

CON MOTIVO DE NUESTRA GRAN

# REFORMA DE LOCAL

## CONTINUAMOS LIQUIDANDO

Todos los artículos de Verano á precios tan excepcionales como los que detallamos á continuación:

CORTES de broderie, semi confeccionados, muy lindos gustos. El corte completo, para vestido, á. . . . . $ 3.90

SABANAS para baño, de tejido esponja, blanco, tamaño, 120x200, á. . . $ 2.70

BLUSAS de clarín blanco, adornadas con broderie y encajes, linda forma. Valor, $ 2.95, á. . . . . $ 1.45

BATONES de muselina fantasía, muy lindos gustos, adornados con valencianas. Valor, $ 5.90, á. . $ 2.75

BATONES de zephir, varios gustos y colores, forma japonesa. Antes, $ 5.90, á. . . . . $ 4.75

MEDIAS de hilo, muselina muy trasparente, negras. Valor, $ 1.95. El par, á. . . . . $ 0.75

TRAJES de bfin de hilo, rayado, varias formas. Para niños de 3 á 10 años. Valor, $ 4.50, á. $ 2.90

SOMBREROS de paja inglesa, con cinta de seda, todos los tamaños, para niños. Antes, pesos, 3.00, á. . . . . $ 1.45

VESTIDITOS forma kimono, de brin en colores, con guión japonés, para niñas de 2 á 5 años. Valor, $ 5.90, á. . . . $ 2.50

VESTIDITOS de brin crudo, adornados con bieses de color y cordón, (sin pantalón), para niños de 1 á 3 años. Antes, pesos 7.90, ahora, á. . . . $ 4.90

EXCEPCIONAL TRAJES de brin de puro hilo, muy lindos gustos, tailleur ó fantasía. Valor $ 48, 45 y 35 ahora á $ 19.90

TULES para la cara; hechos ó por metros, varios gustos, de gran moda, á. . . . . $ 1.50

GUANTES de hilo en colores varios, cortos: 2 botones presión. Antes, $ 1.25, ahora, á. . . . $ 0.45

GUARDAPOLVOS de tussor, forma de gran moda. Antes, $ 45, ahora $ 29.90

TAPADOS de género inglés, muy rica clase, para viaje. Valor, $ 65, á $ 29.90

PONGEE del Japón ó meselina, pura seda, lavable, todos los colores. Antes, $ 1.45, ahora, á. $ 0.75

LIBERTY de pura seda, en todos los colores, ancho 110 centímetros. Valor, $ 5.00, ahora, á $ 2.90

BENGALINA de pura lana, variedad de dibujos y colores. Valor, $ 1.75. El metro, ahora, á. . . $ 0.95

MUSELINA, con guarda, gustos de gran moda. Valor, $ 1.25, á. . . . . $ 0.75

"PEAU COTELE", muy lindo tejido, para trajes tailleur. Valor, $ 2, á. . $ 0.95

MUSELINAS blancas muy lindos dibujos, calados y bordados, ancho 70 centímetros. El metro, á. $ 0.30

# EL PROGRESO

Bmé. Mitre y Esmeralda

OBSEQUIAREMOS á todos nuestros favorecedores con un Bonito Regalo



## SANATORIO DE SEÑORAS

JUNCAL Y C. PELLEGRINI

Médicos directores:
Dres. OTAMENDI BAFICO y MIROLI
Enfermedades de señoras, partos, clínica médica y cirugía en general. Por informes al administrador. U. Telef. 1005, Juncal.

### Dr. BELISARIO D. OTAMENDI

Especialista en enfermedades de señoras y partos. Jefe del servicio de Ginecología del Hospital Fernández. Director del sanatorio de señoras. Consultas: de 3 á 5, Junca: 1008.

### Dr. DANIEL MIROLI

Médico de niños del Hospital Fernández. Director del sanatorio de señoras. Especialista en enfermedades internas y niños. Consultas, de 2 á 4. Juncal 1008. v27

### "CLINICA CORBELLINI"

Pensionado de cirugía y ginecología
CORRIENTES 1943
U. Telefónica 1830, Libertad. vijul.

### HEMORROIDES

Tratamiento radical sin operación cruenta, doctor E. G. Figueroa. Enfermedades intestinales, estómago y abdominales. TUCUMAN 553, de 3 á 5 p. m. perm.

### Dr. CARLOS S. FRANCO

Enfermedades internas y especialmente del estómago. Consultas de 2 á 4, CARLOS PELLEGRINI 1026. v38

### Cassullo Hnos.

Cirujanos dentistas. Especialistas en dentaduras de puente, con dientes de nuestra invención, novísimo sistema propio de la casa, garantida la más sólida, hermosa y cómoda.

Enviamos folletos á quien los solicite. Exposiciones sin datar, AVENIDA DE MAYO 1111, Buenos Aires.—ANDES 386, Montevideo. Esta casa no tiene representantes en ningún punto de la República.

### Dr. GOYENA

Ex jefe de clínica de la Facultad (del Hospital de Clínicas). Especialmente enfermedades del estómago, intestinos é hígado. De 2 á 4 p. m., Sáenz Peña 611. v28

### Dr. F. P. ECHEVARRIA

Enfermedades secretas y vías urinarias. Consultas de 10 á 11 y de 4 á 6 p. m., Libertad 368. vim.

### Profesor Dr. Agote

De la Facultad de Medicina. Enfermedades internas y de los niños. TUCUMAN 846, de 2 á 4.—Examen con los rayos X.

### Dr. ANGEL J. VILLA

Cirujano del Hospital Fernández (mujeres). Partos, enfermedades de señoras y cirugía abdominal. Consultas: lunes, miércoles y viernes, de 3 á 5. Otras días á horas pedidas, Suipacha 862, 1er. piso, U. T. 860, Libertad.

### Dr. C. SOBRE-CASAS

Médico del Hospital Rawson y del Consultorio de LA PRENSA. Atiende exclusivamente enfermedades de señoras.—FLORIDA 832. De 1 á 7 p. m.

### Dres. F. Díaz Ibarguren y Rodolfo N. Luque

ABOGADOS
Estudio: Cerrito 670

### LUTOS

Las familias pueden solicitar que una de nuestras empleadas concurra á domicilio, para recibir órdenes respecto á confección de lutos, dar precios y demás indicaciones del caso.

Actualmente grandes ocasiones en el

DEPARTAMENTO DE LUTOS

### GATH & CHAVES

Sociedad Anónima - B. Aires

### "LOS LUTOS"

Tapados primer luto $ 38
448 C. PELLEGRINI 448—U. T. 1872


## AVISOS FUNEBRES

### SEPELIOS

✝ VICTOR ROSSETTI.—q. e. p. d.—Falleció el 22 de Febrero de 1913.—Su familia invita á las personas de su relación quieran acompañarlos á conducir los restos del extinto al cementerio del Norte, hoy lunes 24 á las 5 p. m. Casa mortuoria, Sáenz Peña 909. El duelo se despedirá por tarjeta. Se ruega no enviar coronas. Nota: En la Compañía Nacional habrá carruajes.

✝ MARIA FIAGGI DE CAVIADINI.—q. e. p. d.—Falleció el 23 de Febrero de 1913, confortada con los auxilios de la santa religión.—Su esposo Andrés Cavadini; sus hijos María Luisa, Elena Amanda, Leonor y Andrés Juan Ernesto; sus padres Juan Bautista Fiaggi y Luisa Bacigalupi de Fiaggi; su señora madre política Luisa Bulcá de Cavadini; sus hermanos Juan Bautista, Miguel Ernesto, José Luis y Gabriel P. de Paz; sus hermanos políticos y demás deudos, invitan á sus relaciones á acompañar los restos del extinto al cementerio del Oeste hoy lunes 24 á las 9 a. m. Unica invitación. El duelo se despedirá por tarjeta. Casa mortuoria, Bermejo 353. Nota: Carruajes en la empresa Lázaro Costa, Rioja 280.

✝ ROSA M. DE DIGONZELLI—q. e. p. d.—Falleció el 23 de Febrero de 1913. —Su esposo Carlos Digonzelli (ausente); sus hijos Carlos, Armando y Ricardo; su señora madre María C. de Mulgura; sus hermanos Judida M. de Magnani, Juan, Pedro, Angel, Vicente Agustín Mulgura; tíos sobrinos y demás deudos, invitan á sus relaciones á acompañar los restos de la extinta al cementerio del Oeste hoy lunes 24 á las 9 a. m. Casa mortuoria, Wenceslao Villafañe 1231. Nota: En la empresa de F. Cánepa, calle Azara 238, habrá carruajes disponibles hasta las 8 a. m.

✝ ESTEBAN LEON MAINETTI—q. e. p. d.—Falleció el 23 de Febrero de 1913.—Sus padres Fabricio Mainetti y Josefa G. de Mainetti; sus hermanos Fabricio y Ricardo; sus hermanas Leonilda, Hortensia, Celina y Raquel; tíos, tías y demás deudos, invitan á sus relaciones á acompañar los restos del extinto al cementerio del Oeste, hoy lunes 24 á las 10 a. m. Favor que será agradecido. Casa mortuoria, Warnes 478. El duelo se despedirá por tarjeta. Se ruega no enviar coronas. Nota: Carruajes en la empresa de J. Baldassare.

✝ EMILIO SUAREZ—q. e. p. d.—Falleció el 23 de Febrero de 1913.—Su esposa Carmen B. de Suárez; su señora madre Luisa M. de Suárez; sus hermanos Pedro, José, Gregorio, Isidro, Fernando y Angel; su señora madre política Irene M. de Bundio y demás deudos, invitan á sus relaciones á acompañar los restos del extinto al cementerio de Avellaneda, hoy lunes 24 á las 2.30 p. m. Casa mortuoria, Villa Desada 1, (Barracas de Trinelli). El duelo se despedirá por tarjeta. Nota: Por carruajes en la empresa de la Vda. de Corradi é hijo, Avellaneda y Ayohuma 540, Lanús.

✝ DAVID MUZZIO—q. e. p. d.—Falleció el 23 de Febrero de 1913.—Su hermana Rosa M. de de Chimpaure; sus sobrinos, primos y demás deudos, invitan á sus relaciones á acompañar los restos del extinto al cementerio del Oeste, hoy lunes 24 de Febrero á las 3 p. m. Se ruega no enviar coronas. El duelo se despedirá por tarjeta. Casa mortuoria, Aristóbulo del Valle 561. Nota: Carruajes en la empresa de Domingo Falcone, La Madrid 341-331.

✝ CELIA ROBERTS—q. e. p. d.—Falleció el 23 de Febrero de 1913.—Sus padres César Roberts y Armerinda M. de Roberts; sus hermanos María, Clelia, César, Roberto, Mario, Armando y Amalia Roberts; sus abuelos Mariano Maiello y María A. de Maiello; tíos, sobrinos, primos y demás deudos, invitan á sus relaciones á acompañar los restos de la extinta al cementerio del Oeste, hoy lunes 24 de Febrero á las 4 p. m. El duelo se despedirá por tarjeta. Unica invitación. Casa mortuoria, Paso 528. Nota: Carruajes en la empresa González y Hno., Belgrano 2968-72.

### MISAS Y FUNERALES

✝ JULIO GRACA—q. e. p. d.—Falleció el 18 de Febrero de 1913.—Su esposa Elvira Domínguez de Graca, invita á sus relaciones á las misas que en sufragio de su alma, se celebrarán en la iglesia de San Cristóbal, Jujuy y San Juan, mañana martes 25 de Febrero, de 8.30 á 9 a. m. Favor que será agradecido.

✝ DOCTOR TORCUATO VILLANUEVA. —q. e. p. d.—Falleció el 27 de Febrero de 1913.—Por el eterno descanso de su alma, se dirán misas el jueves 27 de Febrero de 7 á 10 a. m. en la iglesia de San Nicolás de Bari. La familia asistirá á la última misa. Se despedirá por tarjeta. Unica invitación. v27

✝ MARIA ANA ARROUES—q. e. p. d.—Falleció el 23 de Febrero de 1912.—Sus hermanas Victoria y Marcelina, tíos, primos y demás deudos, invitan á sus relaciones quieran asistir á las misas que por el eterno descanso de su alma, se celebrarán en la iglesia de Nuestra Señora de Balvanera hoy lunes 24 de Febrero de 7 á 10 a. m. La familia asistirá á la última misa. Favor que agradecerán. El duelo se despedirá por tarjeta. v24

✝ CATALINA CAPURRO.—q. e. p. d.—Falleció el 26 de Marzo de 1912.—Sus padres Andrés A. y Emerenciana Morando de Capurro, sus hermanos y demás deudos, invitan á sus relaciones á las misas gregorianas que se rezarán por el eterno descanso de su alma en la capilla de las hermanas Adoratrices que empezarán hoy 24 de Febrero de 1913 á las 9 a. m. Paraguay 1419. Favor que se agradecerá. Unica invitación. v25

✝ PETRONA ALEGRETE DE BLANCO.—q. e. p. d.—Falleció el 25 de Febrero de 1912.—Su esposo Juan Blanco, sus hijos Juan Alejandro y Antonio, su hija política Adela Graziosi, nietas, hermana, sobrinos y demás deudos, invitan á sus relaciones al funeral que en sufragio de su alma se celebrará en la iglesia de San Nicolás de Bari, mañana martes 25 de Febrero á las 10 a. m. El duelo se despedirá por tarjeta. v25

✝ MARIA MOLINARI DE IZAGUIRRE—q. e. p. d.—Falleció en Banfield el 27 Enero de 1913.—Su esposo Lucas Izaguirre, sus hijos Josefina, Luis, Alberto, Lucas y Julio Izaguirre, sus padres Angel Molinari y Luisa Bulcá de Molinari, sus hermanos Carlos, Fortunato, José y Angel Molinari, hermanos políticos Josefina y Miguel Izaguirre, Flora Molinari, tíos, primos y demás deudos, invitan á sus relaciones al funeral que por el eterno descanso de su alma, se celebrará el jueves 27 de Febrero en la iglesia de Banfield á las 10 a. m. Favor que se agradecerá. El duelo se despedirá por tarjeta. v27

✝ MERCEDES D. DE JIMENEZ—q. e. p. d.—Falleció el 17 de Febrero de 1913, confortada con los auxilios de la santa religión y la bendición papal. —Sus hijos José María, Angélica G. de Gascón, Clotilde G. de Casares, Ernestina G. de Pasman, Arturo, Ricardo, María Luisa G. de Moyano, Guillerma G. de Pérez Mendoza y María Esther G. de Solanas; sus hijos políticos, nietos y bisnietos, sus hermanas Rosario D. de Denevi y Carmen D. de Pellegrini; hermanos políticos y demás familia, invitan á sus relaciones al funeral que por el eterno descanso de su alma se celebrará mañana, martes 25 del corriente á las 10 de la mañana en la iglesia de San Ignacio. Favor que agradecerán eternamente. El duelo se despedirá por tarjeta. Unica invitación. v25

✝ JOSE ROSELLI.—q. e. p. d.—Falleció el 17 de Febrero de 1913.—Su esposa Catalina Padula de Roselli; sus hijos Angel Alberto, José Luis y María Luisa y demás deudos, invitan á sus relaciones á acompañar los restos del extinto al cementerio del Oeste, hoy lunes 24 de Febrero á las 4 p. m. Favor que será agradecido. Unica invitación. El duelo se despedirá por tarjeta. Casa mortuoria, Avenida Martín García 7, (Barracas). Nota: Carruajes en la casa Faigón y Fajnsilber, Corrientes 4455.

✝ FELISA SAAVEDRA DE MIAZZUZ—q. e. p. d.—Falleció el 23 de Febrero de 1913, confortada con los auxilios de la santa religión—Sus hijos Camila M. de Funes, María, Aurora, Ventura, Justina, M. de Traverso (ausente) y Rodolfo; sus hijos políticos Pedro R. Funes, Francisco Traverso (ausente), Marciana S. de Mazzuz y Clotilde F. de Mazzuz; nietos y demás deudos, invitan á sus relaciones á acompañar los restos de la extinta al cementerio del Oeste, hoy lunes 24 á las 4 p. m. Unica invitación. El duelo se despedirá por tarjeta. Casa mortuoria, Avenida La Plata 850. Nota: Carruajes en la empresa Lázaro Costa, Rioja 280.

✝ MARGARITA Y JUSTA BRANA.—q. e. p. d.—Fallecieron el 17 de Enero y el 25 de Febrero de 1912, respectivamente.—Sus padres Juan y Lorenza Delagaray de Brana, sus hermanos Pedro, Juan y Martín, sus tíos, primos y demás deudos, invitan á sus relaciones al funeral que se celebrará por sufragio de sus almas el 25 de Febrero á las 10.30 a. m. en la iglesia del Socorro. Favor que agradecerán eternamente. El duelo se despedirá por tarjeta. v25

✝ MARIA BASSO DE TADDEO.—q. e. p. d.—Falleció el 26 de Enero de 1913. —Su esposo Ambrosio Taddeo; sus hijos Carolina, Horacio, Ofelia y Nélida, sus hijos políticos Pablo Carabelli, Pablo M. Taquini é Isolina S. de Taddeo, su hermana Vicenta Basso de Vignale, hermano político, sobrinos, primos y demás deudos, invitan á sus relaciones al funeral que en sufragio de su alma se dirá en la iglesia del Pilar, el miércoles 26 del corriente á las 10 a. m. El duelo se despedirá por tarjeta. v26

✝ LAZARO ERRASTI—q. e. p. d.—Falleció el 2 de Febrero de 1913.—Su esposa Catalina Iturbe de Errasti; sus hijos Raúl Valentín, María Ruñna y Otilia Domínga; sus hermanos Valentina E. de Dumesnil, Pedro Antonio Errasti y Domínga E. de Saves (ausentes), sobrinos y demás deudos, invitan á sus relaciones á acompañarlos al funeral que por el eterno descanso de su alma se oficiará en la iglesia de Nuestra Señora de Balvanera el 25 del corriente á las 9.30 a. m. Favor que agradecerán eternamente. El duelo se despedirá por tarjeta. v25

✝ MAURO MIGLINO.—q. e. p. d.—Falleció el 25 de Febrero de 1912.—Su esposa Antonia F. de Miglino, sus hijos Carmen, Rafael, Juana, Rosa, Amalia, Emilia, María, Angela, Arturo, Mauricio, Josefina, Carmelo, Antonio, Adolfo y Luis, sus hijos políticos Salvador Garófalo y Félix Verdi, invitan á sus relaciones á rogar por el eterno descanso de su alma en el funeral que se oficiará el día 26 de Febrero á las 10.30 a. m. en la iglesia parroquial de Gilles. Favor que agradecerán eternamente. El duelo se despedirá por tarjeta. v26

✝ VIRGINIA B. DE ITALIANI. —q. e. p. d.—Falleció el 23 de Febrero de 1912.—Sus hijos María I. de Broggi, Serafín, José, Luis, Rosa, Carlos, Juan, sus hijas políticas Rosario T. de Italiani, Rosa G. de Italiani, Ignacia B. de Italiani, Elisa F. de Italiani, Ana B. de Italiani, sus nietos, bisnietos y demás deudos, invitan á sus relaciones á asistir al funeral de cabo de año que se oficiará en la iglesia de Nuestra Señora de la Paz, de Lomas de Zamora, el día 25 de Febrero á las 10 a. m. Favor que se agradecerá. El duelo se despedirá por tarjeta. v25

✝ HORTENSIA S. DE GARNIER.—q. e. p. d.—Falleció el 16 de Febrero de 1913, confortada con los auxilios de la santa religión y la bendición papal.—Juan H. Garnier, hijo; Ricardo A. Salaverry (ausente) y María Hortensia S. de P. Mujica, nietos; Emilio P. Mujica, nieto político, bisnietos y demás deudos, invitan á sus relaciones quieran acompañarlos á rogar por el eterno descanso de su alma, en el funeral, que se celebrará en la iglesia de Nuestra Señora de la Merced mañana martes 25 del corriente á las 10.30 a. m. Favor que agradecerán. El duelo se despedirá por tarjeta. v25

✝ MARIA FERNANDEZ DE LAFONTAINE.—q. e. p. d.—Falleció el 24 de Febrero de 1913.—Su esposo Jacinto A. Lafontaine; sus hijos Ricardo é Hilda Lafontaine, su señora madre Máxima J. de Fernández, sus padres políticos, Agustín Lafontaine y Honoria L. de Lafontaine, sus hermanos, hermanos políticos, sus tíos, sobrinos y demás deudos, invitan á sus relaciones á rogar por el eterno descanso de su alma, en el funeral que se celebrará en la iglesia parroquial de la ciudad del Azul, hoy lunes 24 del corriente, á las 10 de la mañana. El duelo se despedirá por tarjeta. v24

✝ LORENZA ERDOIZ DE LAGRENADE.—q. e. p. d.—Falleció el día 24 de Febrero del año 1912.—Su esposo Felipe Lagrenade, sus hijos Felipe M., Pedro J., Domingo, Enrique y Angela, su señora madre política Graciana M. de Lagrenade, sus hermanos y hermanas y demás deudos, agradecerán á sus relaciones quieran acompañarlos en las misas que en sufragio de su alma se celebrarán en la iglesia de San Juan hoy lunes 24 de Febrero de 6 á 9 á la que asistirá la familia. El duelo se despedirá por tarjeta. v24

✝ MANUEL MERLO.—q. e. p. d.—Falleció el 24 de Enero de 1913, confortado con los auxilios de la santa religión.—Sus hijos Heraclio, José Segundo é Irene Merlo de Arecha; hijos políticos Antonio Villanueva Pieres, José Arecha, Crescencia García de Merlo, Carolina Villanueva de Merlo y María Garay de Merlo; sus nietos y demás deudos invitan á sus relaciones al funeral que por el eterno descanso de su alma se oficiará en la iglesia de Nuestra Señora del Pilar, en General Paz, el 26 de Febrero, á las 10 a. m. Favor que agradecerán eternamente. El duelo se despedirá por tarjeta. v25

✝ EDELMIRA MANSILLA VIAMONTE DE DORR.—q. e. p. d.—Falleció el 23 de Febrero de 1911. Su esposo Nicandro Dorr; hijos Nicandro, Lisarda, Luis, María Edelmira, Lisardo Dorr Mansilla, hijos políticos Fortunata Barbosa, Sofía Elena Riglos, Ernesto Romero, Arturo Reyes Laxo, hermanos Juan J. Mansilla, Isolina M. V. de Inzaurraga, Isabel M. de Dudignac (ausente), nietos y hermanos políticos y demás deudos invitan á sus relaciones á acompañarlos en las misas que en sufragio de su alma se celebrarán en la iglesia de San Nicolás de Bari, hoy lunes 24 del corriente de 9 á 10. La familia asistirá á la última misa. v24

✝ MARGARITA CASTAGNINO DE SOLARI—q. e. p. d.—Falleció el 24 de Febrero de 1912, confortada con los auxilios de la santa religión.—Sus hijos Nicolás Luis (ausente), Antonio, Juan P., Rosa Solari de Ottonelli, María L. Solari de Burgo y Lola María Solari de Saavedra; sus hijos políticos Cayetano I. Ottonelli, Justo F. Saavedra, Sara Santillán de Solari y Alberto D. Burgo; sus nietos, sus hermanos, sobrinos y demás deudos, invitan á sus relaciones quieran acompañarlos á rogar á Dios por el eterno descanso de su alma en las misas generales de cabo de año que se han de celebrar el 25 del corriente de 7 á 10 a. m. en la Basílica de N. S. del Socorro. La familia asistirá á la última misa. Unica invitación. v25

## SECCION REMATES

### Bravo Barros & Cía.

CASAS

**PATAGONES 2081 Y 2083** entre Luna y Labardén. Adoquinado pago y tranvía al frente. A una cuadra de la Av. Caseros y á 2 1|2 del Parque Patricios. Dos casas, recién construídas. Listas para ser ocupadas. Venta en un lote. Base, $ 34.000, pagaderos 1|3 parte al contado y el resto á 1 y 2 años, con 8 o|o anual, por semestres adelantados.

El DOMINGO 2 de Marzo, á las 3 p. m., en la misma propiedad. Mide 15v56 de frente por 24.38 y 25.56 de fondo. Ad corpus. Constan cada casa de vestíbulo, sala, escritorio, 3 dormitorios, baño, 2 piezas altas de servicio, cocina y patio. Pozo semisurgente y cloaca internas. Visitenso. Títulos perfectos. Informes, 351 San Martín 361.—BRAVO BARROS y Cía. f14

**CASA EN LOMAS, GORRITI** 178, empedrada. A una cuadra de la estación, y á media de la Avenida Meeks y del tranvía eléctrico. Base, 14.000 $. Mitad al contado y mitad á un año, con hipoteca y 7 por ciento anual, por semestres anticipados.

EL DOMINGO 2 de Marzo, á las 4 p. m., en la misma propiedad 10 varas por 65. Ad corpus. Sala, comedor, dos dormitorios, baño, dos cocinas, galería, corredor y patio, jardín, verja de material y hierro, y vereda al frente. Parral, gas y agua corriente. Visítese. Títulos perfectos. Informes, 351, San Martín 361, y en Lomas, Av. Meeks 66. — BRAVO BARROS y Cía. f23

**CHALET EN BELGRANO—** Bulevar Crámer 2117, entre Juramento y Mendoza. A 2 cuadras de la estación del F. C. R. y á un paso de los tranvías. Edificio de altos, moderno. En uno de los mejores barrios de la localidad y entre grandes residencias de lujo. Base, 25.000 $, de cuya suma se deducirá una hipoteca de pesos 12.500 en cédulas L., pudiendo pagarse el saldo 1|2 al contado y 1|2 á un año con hipoteca y 7 por ciento anual por semestres adelantados.

EL DOMINGO 2 de Marzo, á las 4.30 p. m., en la misma propiedad. 9 varas 81 de frente por 30 de fondo. Ad Corpus. Bajos: verja de hierro, jardín, hall, sala escritorio, comedor, cocina con económica, office, carbonera, despensa y patio. Altos vestíbulo, 3 dormitorios y baño, 2 piezas de servicio con escalera independiente. Buena construcción. Desocupado. Visítese. Títulos perfectos. Informes 351 San Martín 361 y Cabildo 1978.—BRAVO BARROS y Cía. f20

**CHALET EN BELGRANO —** Bulevar Crámer 2117, entre Juramento y Mendoza. A 3 cuadras de la estación del F. C. R. y á un paso de los tranvías. Edificio de altos, moderno. En uno de los mejores barrios de la localidad y entre grandes residencias de lujo. Base, pesos 25.000, de cuya suma se deducirá una hipoteca de $ 12.500 en cédulas L., pudiendo pagarse el saldo mitad al contado y mitad á un año con hipoteca y 7 por ciento anual por semestres adelantados.

EL DOMINGO 2 de Marzo, á las 4.30 de la tarde, en la misma propiedad. 9 varas 81 de frente por 30 de fondo. Ad corpus.

BAJOS—Verja de hierro, jardín, hall, sala, escritorio, comedor, cocina con económica, office, carbonera, despensa y patio.

ALTOS—Vestíbulo, 3 dormitorios y baño, dos piezas de servicio, con escalera independiente, Buena construcción. Desocupado. Visítese. Títulos perfectos. Informes, 351 San Martín 361 y Cabildo 1978.—BRAVO BARROS y Cía. f23

# Bravo Barros & Cía.

**CHARCAS 3257 — ENTRE** Bustamante y Billinghurst. Adoquinado y tranvía al frente. A dos cuadras de la Avenida Santa Fe. Buena casa habitación. Base pesos 23.000 de cuya suma se deducirá una hipoteca de 6.000 pesos en cédulas serie K.

EL DOMINGO 2 de Marzo á las 3 p. m. en la misma propiedad. 9.35 varas de frente por 38.69 de fondo. Ad corpus. Zaguán con mayólicas, vestíbulo con grisalles, sala, 4 piezas, cocina y 2 piezas altas. Patio de mosaicos. Frente pintado al óleo, dos balcones de hierro. Visítese. Títulos perfectos. Informes, 351 San Martín 361.—BRAVO BARROS y Cía. f21

**CASA-QUINTA EN LOMAS.** —Conocida por del doctor Díaz. Al Oeste de las estaciones Lomas y Banfield. Con frente á las calles Paseo y Santa Fe. 3.300 varas de terreno. A cuadra y media del bulevar Pereyra. Lucena (adoquinados) y á media de la calle Castelli, por donde pasará, en breve el tranvía eléctrico de Villa Albertina á la estación Lomas. Base, $ 3.50 la vara, pudiendo pagarse 10.000 pesos al contado y el saldo á un año, con hipoteca y 8 por ciento anual, por semestres adelantados.

EL DOMINGO 2 de Marzo, á las 5 de la tarde, en la misma propiedad. Vestíbulo, sala, comedor, 4 dormitorios, baño, pieza de servicio y cocina. Cochera, caballeriza, molino con cañerías, cerco tejido, jardín, quinta y frutales. Gas acetileno. Títulos perfectos. Escrituras por don Alejandro Ferrari. Informes y planos, 351 San Martín 361 y en Lomas, Av. Meeks 66. —BRAVO BARROS y Cía. f23

**CASA EN EL CABALLITO—** Méndez de Andés 753 59 esquina Pasaje Bernal. A media cuadra de la calle Rojas (adoquinada), á 4 de la estación del ferrocarril Oeste y á 5 de Rivadavia y Gaona. Casa de negocio con dependencias para familia. Base, $ 9.000.

EL DOMINGO 2 de Marzo, á las 2 de la tarde, en la misma propiedad. 15 varas por 21v28. Ad corpus. Zaguán, negocio, dos dormitorios, cocina, portón con entrada para coche, pozo, galería de mosaico. Visítese. Títulos perfectos. Informes, 351 San Martín 361.—BRAVO BARROS y Cía. f23

**AVENIDA CANNING ES-** quina Guayanas. Adoquinado por ambos frentes y doble vía de tranvías por la primera. A una cuadra de la Avenida Rivera. Edificio de altos, para renta, constituído por dos casas de negocio y cuatro de familia. Base, $ 70.000, de cuya suma se deducirá una hipoteca de 32.000 $ en cédulas argentinas.

EL DOMINGO 2 de Marzo, á las 5 de la tarde, en la misma propiedad. Mide 17.91 varas á Canning, 28.50 á Guayanas, 21.54 en un costado y 13.20 en el otro. Ad corpus.

PLANTA BAJA—Esquina: casa de negocio, con salón, dos piezas, cocina y patio.

CANNING 1188—Casa de negocio con salón, una pieza, baño, cocina, pieza alta y patio.

GUAYANAS 414—Casa de familia con vestíbulo, 4 piezas, baño, cocina y pieza alta de servicio.

PLANTA ALTA—Tres casas iguales. Cada una tiene vestíbulo, 4 piezas, baño, cocina y pieza de servicio. Renta calculada $ 8.580 al año. Títulos perfectos. Informes, 351 San Martín 361.—BRAVO BARROS y Cía. f23

**EN LA AVENIDA SAENZ—** Para renta. Nos 42 á 50. Adoquinado y doble vía de tranvías al frente. Entre Caseros y Patagones y á pocos metros de la intersección de las avenidas Boedo y Chiclana. Edificio de altos. Base, 28.000 $, pudiendo continuar el comprador con una hipoteca de pesos 24.750 que la casa reconoce á favor del Banco El Hogar Argentino, reducida á pesos 23.151 una vez puestos los servicios atrasados al día por el comprador, cuya hipoteca se abona en mensualidades de pesos 214.50 por amortización é intereses.

EL DOMINGO 2 de Marzo á las 3 p. m., en la misma propiedad. Mide 21v12 de frente al O. ó NO., 14.066 varas en el costado S. ó SO., de aquí en dirección al Sur, sobre el Oeste á NO., 10 varas desde este punto hacia el E., nuevamente sobre el S. ó SO., 10 varas desde aquí hacia el N. y sobre el E. ó NE., 32.020 varas y desde esta línea en dirección al Oeste sobre el N. NO., 13.35 varas. Ad corpus. Bajos: salón de negocio, especial para panadería; 4 piezas, corredor, cocina con altillo, dos patios, motor para el agua con su cuarto correspondiente y altillo de madera. Altos: escalera de mármol, galería, 9 habitaciones, corredor y demás dependencias. Acera de mosaicos al frente. Visítese. Títulos perfectos. Escrituras por ante el escribano que designe el Banco. Informes, 351 San Martín 361.—BRAVO BARROS y Cía. f20

### TERRENOS

**TERRENO BERMEJO 226** entre Cangallo y Sarmiento. A 2 cuadras de las avenidas Corrientes y Pueyrredón, y á 2 de plaza y estación Once. Adequinado al frente. Base, 35.000 $, pudiendo continuar el comprador con una hipoteca de 15.000 $, á un año, con 8 por ciento anual, por semestres adelantados.

EL DOMINGO 2 de Marzo, á las 4 p. m., en el mismo terreno. Mide 8.82 varas de frente por 47.74 y 49.99 de fondo. Contrafrente 10.15 varas. Cerco de pared. Las construcciones existentes pertenecen al inquilino, tiene agua corriente y cloacas. Visítese. Títulos perfectos. Informes, 351 San Martín 361 y Cabildo 1978.—BRAVO BARROS y Cía. f23

**TERRENOS EN ADROGUE** 3 lotes amplios, calle La Rosa, al lado de la de Carele. A 1|2 cuadras de la estación Mármol y á 5 de la de Adrogué. Rodeados de casas quintas. Base pesos 1.80 la vara. Mitad al contado y mitad á un año, con hipoteca y 7 o|o anual, por semestres anticipados.

EL DOMINGO 2 de Marzo á las 3 p. m. en los mismos terrenos. Miden 20.85 varas de frente por 92.66 á 111.20 de fondo. Superficie de 2.043 á 2.263 varas cuadradas. Tienen cerco de alambre al frente y árboles frutales. Títulos perfectos. Escrituras por ante la oficina del señor Julián Aranda (hijo). Informes y planos 351 San Martín 361 ó en Lomas, Avenida Meeks 66.—BRAVO BARROS y Cía. f21

**16 MANZANAS EN BAHIA** Blanca. Lindando con Villa Harding Green En la chacra 405, en el sitio donde la tierra se valoriza constantemente, 16 manzanas divididas en lotes de cuartos de manzana, con opción, amplia y base de 15 centavos la vara. Tercera parte al contado y el resto á 6, 12 y 18 meses de plazo con pagarés hipotecarios y 7 o|o de interés.

EL MIERCOLES 12 de Marzo, á las 3, en nuestra casa San Martín 361. Después detalles completos. Entretanto solicítense informes y planos.—BRAVO BARROS y Cía. f21

**31.947 VARAS en BANFIELD** En un lote. Con frentes á las calles Sarmiento, Arenales y Levalle. A 10 cuadras al E. de la estación, á 4 del bulevar Alsina, á 5 del tranvía eléctrico de la avenida Alem y á igual distancia de la calle Maipú y del tranvía á Villa Regina. Para una gran residencia veraniega ó para especular. Venta por cuenta y orden de la Cía de Gas y Coke de Barracas al Sur. Base, 1 $ la vara.

EL DOMINGO 2 de Marzo á las 3 p. m. en el mismo terreno. Mide 195v15 de frente á la calle Sarmiento, 275.38 á Levalle, 150 varas sobre Arenales y 150 v. en el otro costado. Lo ocupa el Club Atlético de Banfield á quien pertenece el cerco de alambre que rodea el terreno. Títulos perfectos. Informes y planos en nuestra casa central, 351 San Martín 361 ó en Lomas, Avenida Meeks 66.—BRAVO BARROS y Cía. f20

**TERRENO EN ADROGUE—** Calle Pellegrini entre el bulevar Segui y General Hornos. A 5 1|2 cuadras al O. de la estación, 1.913 vs. cuadradas, rodeadas de casas-quintas. Base, $ 2 la vara, una tercera parte al contado y el resto á 6 y 18 meses, con hipoteca y 7 por ciento anual, pagadero por semestres anticipados.

EL DOMINGO 2 de Marzo, á las 4 de la tarde, en el mismo terreno. Mide 28 varas de frente por 68.31 de fondo. Tiene gallineros de material, jardín y quinta. Verdes. Títulos perfectos. Informes y planos, 351 San Martín 361 y en Lomas, Avenida Meeks 66.—BRAVO BARROS y Cía. f23

**TERRENOS EN EL TIGRE,** —La esquina de Rosales y Mitre, dividida en 10 lotes de dimensiones apropiadas para la construcción de casas de familia ó establecimientos industriales. A 3 cuadras de la estación del F. C. C. A., á pocas varas del adoquinado de la calle Cazón y á los fondos de la Sociedad Italiana. En uno de los barrios más importantes de esa localidad. Sin base, á tanto la vara, una tercera parte al contado y el saldo en dos cuotas iguales á 6 y 12 meses, con hipoteca y 6 por ciento anual, por semestres adelantados.

EL DOMINGO 2 de Marzo, á las 10 a. m. en los mismos terrenos. Miden 10 y 16.53 varas de frente por 15.08 á 53.14 de fondo. Superficie de 207 á 565 varas cuadradas. Títulos perfectos. Escrituras por don Desiderio González Ramírez. Informes y planos, 351 San Martín 361 y en Belgrano, Cabildo 1978.—BRAVO BARROS y Cía. f28

**TERRENO EN EL TIGRE—** Un lote de dimensiones indicadas para levantar un chalet. Con frente á una calle sin nombre, al lado del bulevar Romero, que une las estaciones Tigre y Canal y que en breve tendrá tranvía eléctrico, á 2 cuadras y media de la calle Sarmiento (adoquinada) y á cinco cuadras justas de la estación Tigre. Venta como judicial, por cuenta de los herederos de Morgado. Base, $ 3 la vara cuadrada.

EL DOMINGO 2 de Marzo, á las 10.30 de la mañana en el mismo terreno. Mide 17v55 por 45 y 49 de fondo. Superficie, 823 v. c. Títulos perfectos. Informes y planos, 351 San Martín 361.—BRAVO BARROS y Cía. f23

**TERRENOS en Nueva Pompeya.**—Judicial. Cuatro lotes en la esquina de las calles Crespo y Cóndor, á 6 cuadras al NO. de la avenida Coronel Roca y á 8 cuadras al Oeste de la avenida Sáenz, del tranvía eléctrico y de la estación Sáenz, del ferrocarril Compañía Gral. Buenos Aires. Juez doctor P

## EN LA NACIONAL, F. C. P.

(Prov. de Córdoba), primer remate feria de haciendas generales, en nuestras instalaciones.

EL MIERCOLES 26 de Febrero á la 1 p. m., después de un almuerzo campestre. Detalle de las haciendas consignadas hasta la fecha:

600 novillos Durham, 2 y 2|2 años, listos para frigorífico.
480 novillos Durham, 2 1|2 años, gordos.
400 novillos gordos, Durham, 2 1|2 años.
345 novillos Durham, sola marca, descornados, muy buen estado.
300 novillos de 2 y 2 1|2 años, buena clase y estado.
200 novillos Polled Angus, de 2 á 2 1|2 años.
285 novillos Durham, 2 y 3 años, muy preparados.
200 novillos Durham, 1 1|2 año, sola marca, especiales.
200 novillos 2 1|2 años, sola marca, descornados, gordos.
200 novillos criollos, 2 años arriba, buen estado.
180 novillos de 1 1|2 á 3 años, regular clase y estado.
120 novillos de 1 1|2 y 2 años, para invernada.
100 novillos de 2 y 2 1|2 años, carno gorda.
100 novillos Polled Angus, 3 años, gordos.
210 novillos mestizones.
50 novillos Durham y Hereford, tres años, para frigorífico.
12 novillos Holstein, 2 1|2 años, para invernada.
270 novillitos de 1 año arriba, mayor parte sola marca, buen estado.
90 novillitos mestizos Durham, 1 año, arriba, buen estado.
148, vacunos, gordos.
30 vacas lecheras especiales, con cría al pie.
100 vacas gordas especiales.
160 vacas y vaquillonas Durham, especiales.
30 bueyes y torunos.
20 torunos.
46 vacas y vaquillonas Durham, muy buena clase.
20 vacas Durham, buena clase, gordas.
10 vacas Durham, con ternero, buena clase.
150 vaquillonas Durham, sola marca, servidas.
100 vaquillonas Polled Angus, 2 y 1|2 años.
100 vaquillonas Durham, 2 1|2 años.
50 vaquillonas Durham de 2 1|2 años.
500 terneros Durham, 1 año.
20 toros Polled Angus, muy buen estado.
50 potros Percheron y Clydesdale.
30 potros Hackney.
24 caballos de silla.
22 caballos de tiro y silla.
25 yeguas tiro pesado.
25 yeguas tiro liviano, cruza Anglo Normando y carrera.
20 potrancas anglonormando y carrera.
1 padrillo Percheron, puro por cruza.
200 ovejas Lincoln, gordas especiales.
120 capones Lincoln, gordos.
100 capones Lincoln, gordos.

Comisión: 2 ojo al comprador y 2 ojo al vendedor, en hacienda vacuna y lanar, y 8 ojo en yeguarizos y reproductores.

TRENES

Los interesados de esta capital y estaciones intermedias, podrán tomar en Retiro, F. C. P., todos los días, el tren de las 8.55 p. m. — Los de la línea de Bahía Blanca, Catriló, Pico y estaciones de Irlanito, deberán tomar el nocturno Cuyo, que llega á Huinca Renancó el martes á las 12 de la noche, pudiendo pernoctar en esta localidad y seguir á la mañana siguiente á las 9 a. m. para La Nacional.

Los de la línea del ferrocarril del Oeste, Lincoln, Ingeniero Luiggi y Villegas, podrán tomar el nocturno que llega el miércoles á las 10.30 á la estación Chamaleo, donde habrá carruajes que conducirán á los pasajeros hasta La Nacional, que dista 5 leguas, cobrando $ 7 por persona.

Los pasajeros de San Juan, Mendoza, Villa Mercedes y Villa Valeria, deberán tomar el nocturno Cuyo que llega á Cañada Verde el miércoles 26 á las 4.45 a. m. para seguir viaje á La Nacional á las 9.30 a. m.

NOTA—Para mayor comodidad de los concurrentes el día del remate quedará en La Nacional un coche-restaurant.

Mayores informes á nuestro representante en ésa, señor Juan B. Mandij, ó á nuestra casa central, 351 San Martín 361. Buenos Aires.—BRAVO BARROS y Cía. f19

## José Luis Domínguez

**343 *LOTES A 4 CUADRAS*** justas de la estación Merlo, F. C. O. y sobre la vía del ferrocarril. Son terrenos altos y libres de todo medio con la compacta edificación del pueblo. Demás está decir que los trabajos de electrificación de la línea del Oeste, ya han empezado, de manera que en breve, podremos llegar á los terrenos en pocos minutos, desde la Plaza de Mayo. Lotes amojonados, dentro de ejidos municipales y calles abovedadas. Venta con opción con la base de 3 pesos por mes el lote en 100 mensualidades sin interés.

Los DOMINGOS 2 y 9 de Marzo trenes gratis del Once. Planos y boletos, Sarmiento 561.—José Luis Domínguez. v2m

## G. C. Grosso

***GRAN SALDO, 227 LOTES*** en Villa Eugono, dentro de la capital. A seis cuadras exactas de la estación. Frente mismo al tranvía y á las avenidas Cruz y Larrazábal, Calle en medio con el aeródromo y lindando con el núcleo principal de la población. Barrio modernísimo, cuya edificación compuesta en su mayoría de hermosos chalets, no data más que de tres años. Venta única dentro de la capital en condiciones de pago tan liberales. Base 6 $ por mes el lote, en 60 meses, sin interés. Una sola cuota al contado! No hay pretensiones. Trátese de liquidar realmente por cualquier oferta sobre la base.

El DOMINGO 9 de Marzo sobre los terrenos. Trenes y tranvías gratis. Continuando el remate hasta liquidar el martes 12 á las 8.30 p. m., en la "Casa Suiza", calle Rodríguez Peña 254. Después más detalles. Planos 173 Bolívar 177.—U. T. 3392. Avda. —G. G. Grosso. f23

## ROSA C. DE CABRERA

***TRIUNVIRATO Y HOLMBERG*** á plazos, sin interés. A 20 varas de esta esquina, un ideal lote de terreno, calle Holmberg entre Triunvirato y Fragu, mide 10 por 30 varas, parado alto de seguro porvenir, en medio de edificación moderna, con adquisición y doble línea de eléctricos, gas, etc. Condición de la venta, mitad al contado y mitad á un año sin interés.

EL DOMINGO 2 de Marzo á las 5 p. m. sobre el mismo. 8 por ciento de seña y 2 por ciento de comisión. Datos y planos.—Rosa C. de Cabrera, Victoria 551. f23

***EN GENERAL RODRIGUEZ***

40 lotes en 60 mensualidades, sin interés.

EL 16 de Marzo, después detalles.—Rosa C. de Cabrera, Victoria 551. f23

## José Samuel Bontempo Mariño

***CON FACILIDADES DE pago***, la propiedad Dolores 105, á una cuadra de Rivadavia, notable ubicación. Tiene 4 habitaciones, cocina, cuarto de baño, w. c., cielos rasos de yeso, corredor, piso mosaico en los patios y madera en el interior, jardín al frente, adoquinado pago, agua corriente, gas, etc. Dimensiones: 13x30 varas. Base, $ 8.500.

EL DOMINGO 2 de Marzo, á las 4.30 de la tarde, en la misma. Venta ad corpus. Condiciones de pago: el 8 por ciento al bajarse el martillo, mitad á los 15 días y mitad á los 6 meses, con interés del 6 por ciento. Tiene además 8.000 cédulas nacionales con las que podrá cancelar el adquirente si así lo desea. El comprador que resultare abonará el 8 por ciento de seña y el 2 por ciento de comisión. Títulos perfectos. El traspaso de dominio se hará ante el escribano doctor Julio Zamit. Más informes, Lavalle 1312. f23

***CON FACILIDADES DE pago***, la propiedad Cachimayo 249, á sólo varios pasos de Provincias Unidas y á una cuadra de Rivadavia. Se compone de dos piezas, comedor, cocina, cuarto de baño, cielos rasos de yeso, piso madera y mosaico en los patios, agua corriente, jardín al frente. Superficie total 118 m. c.

EL DOMINGO 2 de Marzo, á las 5 de la tarde, en la misma propiedad. Base, $ 5.500. El pago se hará: mitad al contado y mitad á 6 meses. Títulos perfectos. Seña, 3 por ciento. Comisión, 2 por ciento. La escritura de traspaso de dominio se hará ante el escribano doctor Julio Zamit. Más informes, Lavalle 1312. f23

## Justo L. Sobbrero y Cía.

***SERRANO 756, ENTRE VE***lazco y Aguirre. Adoquinado pago. Casa de familia y de renta. Produce $ 1.820 anuales. Base, $ 16.000, mitad al contado y el resto á 1 ó 3 años con garantía hipotecaria y 7 por ciento anual de interés.

EL DOMINGO 2 de Marzo, á las 4 de la tarde, en la misma propiedad. 11 varas de frente por 48. Ad corpus. Comedor, 7 habitaciones, cocina, servicio, w. c., dos patios, etc. Construcción moderna con mal frente imitación piedra, mosaicos, etc. Visitese. Títulos perfectos. Seña, 8 por ciento. Comisión, 2 por ciento. Martillero: Carlos A. Galli. Informes, Rivadavia 659.—Justo L. Sobbrero y Cía. v26

***AVENIDA CHICLANA 3268*** al 70 y 74, entre 24 de Noviembre y Loria. Adoquinado y doble vía de tranvía, al frente. Hermoso parado y de gran porvenir. Casa de venta. Produce pesos 3.600 anuales. Base pesos 32.000. Tiene pesos 11.000 cédulas serie I. Pudiendo abonar mitad al contado y mitad á un año con el 7 ojo anual el excedente.

EL DOMINGO 2 de Marzo á las 5 p. m. en la misma propiedad. 10 varas de frente por 45. Ad corpus. Dos salones de negocio al frente, y casa de familia compuesta de 4 habitaciones, de material, 5 de madera, galpón, pileta, cocina, w. c. dos patios, etc. Construcción sólida en cal, moderna, frente imitación piedra, preparada para altos, tirantería de hierro, cielos rasos de yeso, mosaicos, etc. Visitese. Títulos perfectos. Seña, 8 ojo. Comisión 2 ojo. Martillero, Carlos A. Galli. Informes, Rivadavia 659. Justo L. Sobbrero y Cía. v3m.

# V. S. Lobato & Cía.

### CASAS

***SAENZ PEÑA 778, ENTRE*** Chile é Independencia. Casa-habitación sólida, amplia y llena de atractivos para ocuparla, en ubicación muy central, á 3 cuadras de la plaza del Congreso. Base pesos 38.000, pudiendo dejarse 30.000 pesos en hipoteca á 1 ó 2 años, con 8 por ciento de interés, y el saldo al contado. Título perfecto. Ad corpus.

EL DOMINGO 2 de Marzo, á las 4. Mide 8.80 varas de frente por 38, pero entre muros hay más terreno. Edificio excelente: tiene frente de piedra artificial con balcón con celosías metálicas y puerta moderna de hierro, y se compone de sala, vestíbulo, 5 dormitorios, comedor cuarto de baño, cocina, 2 piezas para el servicio y w. c., cielos rasos de yeso, pisos de pino de tea, zaguán con zócalo de mármol, puerta cancel de fresno y muchos otros detalles de una buena construcción que se apreciarán visitando la propiedad, lo que puede hacerse todos los días de 2 á 5 de la tarde. Seña 8 ojo. Comisión 2 ojo. Informes, Rivadavia 639.—V. S. LOBATO y Cía. f22

***CASA HABITACION, NUE***va y bien construida, en Flores, á 100 metros de Rivadavia, Pergamino 115 entre Ramón L. Falcón y Rafaela, con adoquinado pago. Ubicación muy buena; completamente rodeada de edificación. Base 11.000 $. Título perfecto. Ad Corpus.

EL DOMINGO 2 de Marzo, á las 4.30. Mide 10 varas por 12.02. Edificio con frente imitación piedra y balcones con celosías, zaguán con zócalo de mármol, sala y escritorio al frente, vestíbulo con vitraux, 2 dormitorios, cuarto de baño, con lavatorio y calentador á gas, cocina revestida, pieza para servicio en altos y w. c., cielorrasos de yeso, pisos de pino tea, zaguán, vestíbulo y patio de mosaico, pileta para lavar, etc. Desocupada. Puede visitarse: las llaves en la esquina (almacén). Seña 8 ojo. Comisión 2 ojo. Informes, Rivadavia 639.—V. S. LOBATO y Cía. f23

***EN FLORES — CASA BIEN*** situada, con grandes facilidades de pago. Calle Italia 423, entre Directorio y Tandil, al lado de Varela, á 4 cuadras de Rivadavia y 5 de la Plaza de Flores. Barrio muy adelantado y bien edificado. Base pesos 8.500, incluida una hipoteca con la que cargará el comprador, por $ 7.000 al Banco Sociedad de Ahorros, que se paga en 10 años por mensualidades de 98.50 (Amortización é intereses) y que puede cancelarse en cualquier momento. El saldo al contado. Título perfecto. Renta $ 110.

EL DOMINGO 2 de Marzo, á las 5. Mide 11 varas por 22.33 en un costado, 27.7 en otro y 11 varas en el contrafrente. Edificio de 5 habitaciones y comedor, cocina y w. c., galería, patio de baldosa, pisos de pino tea, etc. Seña 8 ojo. Comisión 2 ojo. Informes, Rivadavia 639.—V. S. LOBATO y Cía. f23

***SOLIDA, CON MUCHO TE***rreno, al lado de la avenida La Plata, adoquinado y con tranvías, Zelarrayán 535, entre Av. La Plata y Senillosa, á una cuadra también del bulevar Caseros. Base $ 11.000, en cuya suma se incluye 2.698,50 pesos que podrá pagar el comprador en 23 mensualidades de 117.33 $. Saldo al contado. Título perfecto.

EL DOMINGO 2 de Marzo, á las 5.30. Mide 10 varas por 62.80. Edificio: salón de negocio con mesa de mármol, 2 dormitorios, baño, cocina, w. c. y una pieceta en altos, cielorrasos de yeso, pisos de pino tea, puertas de cedro, celosías de hierro, patio de mosaico, etc., Alquilada en $ 120, con contrato hasta . . . Seña 8 ojo. Comisión 2 ojo. Informes, Rivadavia 639.—V. S. LOBATO y Cía. f23

***GARRO 141 ENTRE URQUI***za y 24 de Noviembre, con adoquinado pago. Un terreno pequeño muy bien ubicado, con edificio de poca importancia. Base $ 7.000. Título perfecto.

EL DOMINGO 2 de Marzo, á las 3.30. Mide 10 varas por 25. Edificio de sala, en parte de material, 5 piezas, más, cocina y w. c. pozo de balde, etc. Seña 8 ojo. Comisión 2 ojo. Informes Rivadavia 639.—V. S. LOBATO y Cía. f23

***En FLORES — UNA LINDA*** esquina, con edificio aprovechable, y con terreno para poderlo ampliar, Dungeness 3102 esquina á Helguera, á una cuadra de la avenida Gaona. Base $ 4.000, incluso 2.000 cédulas argentinas, con las que podrá cargar el comprador, tomándolas al tipo de plaza. Título perfecto.

EL DOMINGO 2 de Marzo á las 4. Mide 10 varas de frente á Helguera por 40 de fondo y frente á Dungeness. Tiene cerco de alambre tejido al frente, 2 piezas, un pequeño galpón de madera, cocina y w. c., pozo de balde. Seña 8 ojo. Comisión 2 ojo. Informes, Rivadavia 639.—V. S. LOBATO y Cía. f23

***ALVAREZ THOMAS 471 en***tre Maure y Olleros. Casa para habitar, bien ubicada, con tranvías al frente y á una cuadra de las avenidas Usiuaia y Larcroze, ambas adoquinadas y también con doble vía de tranvías. Rodeada de numerosa edificación moderna. Base $ 11.000, incluso $ 2.000 en hipoteca que tomará el comprador hasta el 7 de Marzo de 1914, pagándose $ 58 como intereses, por trimestres anticipados. Título perfecto.

EL DOMINGO 2 de Marzo, á las 4. Mide 10.03 varas por 30. Edificio de 2 piezas, comedor, cocina y w. c., pisos de pino tea, patio de mosaico, pozo semisurgente, etc. Seña 8 ojo. Comisión 2 ojo. Informes, Rivadavia 639.—V. S. LOBATO y Cía. f23

### TERRENOS

***EN MAR DEL PLATA — EL*** barrio aristocrático. La esquina bulevar Colón y Sarmiento, á una cuadra del bulevar Marítimo y Paseo General Paz, y á 2 de la plaza Colón y de la nueva estación. Frente á los chalets de Duggan, y María Unsué de Alvear. Rodeado de la edificación más compacta, rica y elegante. Liquidación resuelta; base 60 pesos v. c. Pagadero, 25 ojo al contado y el resto en cuotas iguales de 25 ojo á 1, 2 y 3 años, con hipoteca y 7 ojo de interés anual, por semestres anticipados. Título perfecto.

EL DOMINGO 2 de Marzo á las 4.30, en el mismo terreno. Mide 20 v. al bulevar Colón y 50 varas al Sarmiento. Seña 8 ojo. Comisión 2 ojo. Otros informes y planos, en nuestra casa. Rivadavia 639, ó en la sucursal al señor Rodolfo P. Perucca (Rambla Mar del Plata).—V. S. LOBATO Y Cía. f17

***EN MAR DEL PLATA, ARE***nales y Rawson, en 6 lotes: parte de la manzana B., de la quinta 121. A 2 cuadras de la estación, á 4 de la plaza Colón y Paseo General Paz, en una de las situaciones más interesantes del barrio moderno. Sobre calles adoquinadas. Base $ 18 la v. c. 20 ojo al contado y el resto, á 1, 2, 3 y 4 años de plazo, en cuotas del 20 ojo, con 7 ojo de interés anual. Título perfecto. Escrituras por la oficina del señor Eliseo E. Parada en Mar del Plata, ó Mario Novaro en Buenos Aires.

EL DOMINGO 9 de Marzo, á las 4.30, sobre los terrenos. La esquina, 20 varas por 30; 3 lotes en Arenales, de 10 por 30 uno, y por 40 los otros; y 2 sobre Rawson, de 10 varas por 30 y 10 por 50. Daremos opción. El adoquinado de Rawson está pagado; el de Arenales por cuenta de los compradores. Seña 8 ojo. Comisión 2 ojo. Informes y planos, Rivadavia 639 y en la sucursal, al señor Rodolfo P. Perucca (Rambla Mar del Plata).—V. S. LOBATO y Cía. f23

### CAMPOS

***CHACRAS EN LA PAMPA*** Central, en la sección 18.—187 hectáreas en 4 lotes. Son parte de la colonia Alta Italia, están lindando con las quintas y distan 13 cuadras de la estación Alta Italia (F. C. O.) Las tierras de esta colonia son de superior calidad, aptas para todo cultivo, con agua de 3 1|2 á 5 metros. Alta Italia queda á 17 kilómetros al Norte de Pico. Al Sur de Realicó y 10 al Oeste de Chanilao (F. C. P.), en la mitad Oeste del lote 17, letra A. Base, $ 80 la hectárea, al contado. Título perfecto. Escrituras por la oficina del señor Ignacio F. Coronado.

EL MIERCOLES 5 de Marzo á las 4, en nuestro salón de ventas, Rivadavia 639. Los 4 lotes son iguales: 46 hectáreas, 79 áreas, 50 centiáreas. Corresponden á los números 13, 14, 15 y 16 del plano de la colonia. Se dará opción. El campo está todo arrendado al 20 ojo de la cosecha, con contrato hasta Marzo de 1915; en caso de resultar varios compradores, á cada uno se le adjudicará la parte que corresponda conforme al área sembrada en su lote. Seña 8 ojo. Comisión 2 ojo. Informes y planos, Rivadavia 639.—V. S. LOBATO Y Cía. f17

## Arturo Demarco

**3 *LOTES A PAGAR en MEN***sualidades y 1 casita en la Floresta. 2 lotes Murature entre Moliere y Victor Hugo, la esquina Médanos y Virgilio y casita Médanos 2406. Base 1.000 $, todo á liquidar urgente.

EL DOMINGO 2 de Marzo, á las 3 p. m. Informes, Maipú 121, de 1 á 6.—A. Demarco. f23

***CASA POLA 1276 entre BRA***gado y Tapalqué á 1 cuadra del bulevar Provincias Unidas 10 x 50 con 2 piezas. Base pesos 3.500, á pagar parte al contado y parte en mensualidades de 35 $, cada una.

EL DOMINGO 2 de Marzo, á las 4 p. m. Informes, Maipú 121.—A. Demarco. f23

***CASA SAN BLAS entre TE***rrero y Andrés Lamas, nueva, comedor y 3 piezas 10 por 25, á pagar á largos plazos, por lo que den.

EL DOMINGO 2 de Marzo, á las 4.30. Informes, Maipú 121.—A. Demarco. f23

***EN FLORES — CASITA RE***cién calle Lautaro núm. 1001, á 1|2 cuadra de la tranvía y la avenida Campana. 10 por 25 con 2 piezas grandes y demás comodidades. Base pesos 4.000 con facilidades grandes de pago.

EL DOMINGO 2 de Marzo, á las 5.30.—A. Demarco, Maipú 121. f23

## Banco Hipotecario Nacional

**25 de Mayo 245**

**CAPITAL**

**VARELA Y RODRIGUEZ**

***No. Ho. 3.680, SERIE C. H. A.***

**6 ojo.**

EL MIERCOLES 26 de Febrero de 1913 á las 5 p. m. en la misma propiedad, procederemos al remate de una casa con 5 piezas, baño, cocina, etc., ubicada en la calle Núñez 2972 entre las de Crámer y Conesa con frente también á la calle Juana Azurduy. Compuesto su terreno de dos fracciones. La primera que da frente á la calle Núñez se compone de 38.13 metros de frente al Noroeste por 58.07 metros de fondo ó lo más hacia donde quiera resulte. La segunda fracción ubicada en la calle Juana Azurduy entre las de Crámer y Conesa, formada por cuatro lotes de terreno designados en el plano respectivo con los números 55, 56, 57 y 58, compuestos: Lote 55, de 8.66 metros de frente al S. por 29.46 metros de fondo en el costado E. y 29.32 metros en el del O. Lote 58, es 8.66 metros de frente al S., por 29.22 metros de fondo en el costado E. y 29.19 metros en el del O. Lote 57, de 8.66 metros de frente al S. por 29.19 metros de fondo en el costado E y 29.06 en el del O. Lote 56, de 8.66 metros de frente al S. por 29.06 metros de fondo en el costado E. y 28.90 en el del O. y 10.82 metros en el N. todo con lo más ó menos que resulte.

**Base de venta 28.000 pesos**

El comprador continuará haciendo el servicio de la hipoteca originaria de pesos 22.000 que reconoce la propiedad, reducida hoy á 21.288 pesos, 475 milésimos y abonará en dinero el exceso sobre esta suma hasta el precio de compra. Los títulos pueden ser examinados en la oficina del Banco antes del remate, verificado este, no habrá lugar á reclamo. Seña 5 ojo. Comisión 2 ojo. Este remate se efectúa con sujeción á lo dispuesto en la ley vigente número 8.172. Por informes ocurrir al Banco Hipotecario Nacional 6 sucursal, La Plata. Aviso iniciado en LA PRENSA el 6 de Febrero de 1913. f23

## LA PLATA

**JUAN M. VILLAFAÑE**

***Nos. Hos. 3293|29548-3294|29549 — 3306|29561 - 3308|29568,***

3309|29564, Serie K.

EL MIERCOLES 19 de Marzo de 1913, á las 2 p. m. en el local de la Sucursal La Plata, procederá al remate de los siguientes inmuebles que á continuación se detallan.

| No. Hs. | Quintas | Superficie | Hipoteca originaria | Deuda actual | Base de venta |
|---|---|---|---|---|---|
| 3293\|29548. | 183 | 23 hs. 61 as. 25 cs. | 800 | 733.924 | 1.400 |
| 3294\|29549. | 183 | 23 hs. 61 as. 25 cs. | 800 | 733.924 | 1.400 |
| 3306\|29561. | 199 A. | 11 hs. 75 as. 62 cs. 50 | 900 | 825.665 | 1.500 |
| 3308\|29563. | 200 | 22 hs. 61 as. 25 cs. | 900 | 825.665 | 1.500 |
| 3309\|29564. | 201 | 23 hs. 51 as. 25 cs. | 900 | 825.665 | 1.500 |

El campo de que se trata en esta división, está ubicado, según título, en el partido de Trenque Lauquen, paraje denominado Colonia y Pueblo Carlos A. Dielh, á inmediaciones de la estación América, hoy partido de Rivadavia, del F. C. O., de esta provincia, con cuanto en ella se encuentra adherido al suelo, con superficie total de 105 hectáreas, 80 áreas, 62 centiáreas y 50 decímetros cuadrados, cuyos linderos se expresan en el plano agregado al expediente respectivo.

El comprador continuará haciendo el servicio de las respectivas hipotecas originarias y pagará en dinero el exceso de la deuda actual hasta el precio de compra. Los títulos pueden ser examinados en la oficina del Banco, antes del remate, verificado éste no habrá lugar á reclamo.

Seña 5 por ciento, comisión 2 por ciento. Este remate se efectúa con sujeción á lo dispuesto en la ley vigente número 8172. Por informes ocurrir al Banco Hipotecario Nacional 6 sucursal La Plata.

Aviso iniciado en LA PRENSA, el 13 de Febrero de 1913. f13

## LA PLATA

**MARIANO ARAU**

***CASA No. Ho. 281|1044 serie 6 ojo.***

EL MIERCOLES 12 de Marzo de 1913, á las 2 p. m. en el local de la sucursal, procederá al remate de una casa situada en la ciudad de La Plata, calle 12 número 1114 y 1116, entre 55 y 56, edificada en los lotes designados en un plano especial con los números 8 y 7, compuestos: el lote seis de 9 metros de frente por 30 metros de fondo y el lote siete de diez metros de frente por 30 de fondo, ó sea una superficie total para ambos lotes de 570 metros cuadrados.

**Base pesos 10.000**

El comprador continuará el servicio de la hipoteca originaria de pesos 7.000 que reconoce la propiedad, reducida hoy á pesos 6.781, 814 milésimos y abonará en dinero el exceso sobre esta suma hasta el precio de compra. Los títulos pueden ser examinados en la oficina del Banco antes del remate; verificado este no habrá lugar á reclamo. Seña 5 ojo. Comisión 2 ojo. Este remate se efectúa con sujeción á lo dispuesto en la ley vigente número 8.172. Por informes ocurrir al Banco Hipotecario Nacional 6 sucursal, La Plata. Aviso iniciado en LA PRENSA el 6 de Febrero de 1913. f26

## MENDOZA

**BENJAMIN NAZAR**

***No. H. 16|958, SERIE C. H. A.***

**6 por ciento.**

EL MIERCOLES 26 de Febrero, á las 10 a. m. en el local de la sucursal calle Rivadavia número 165. Procederé al remate de una casa con 10 piezas principales, corredor, y demás dependencias, ubicada en la calle Las Heras números 1320, 1324 y 1328, antes núm. 1585. Compuesta de una superficie de 1.685 metros cuadrados.

Sus límites son: Norte, calle Las Heras, prolongación; Sur Nicolás Civit; Este Carmela Blanco de Baca Alvarez y Oeste Vicente A. Quiroga.

**Base de venta 5.000 pesos**

El comprador continuará haciendo el servicio de la hipoteca originaria de pesos 4.000 que reconoce la propiedad, reducida hoy á 3.846 pesos, 751 milésimos y abonará en dinero el exceso sobre esta suma hasta el precio de compra. Los títulos pueden ser examinados en la oficina del Banco antes del remate, verificado éste, no habrá lugar á reclamo. Seña 5 ojo. Comisión 2 ojo. Este remate se efectúa con sujeción á lo dispuesto en la ley vigente número 8172. Por informes ocurrir al Banco Hipotecario Nacional 6 sucursal, Mendoza. Aviso iniciado en LA PRENSA el 8 de Enero de 1913. f16

## SAN LUIS

**DESIDERIO CABANILLAS**

***CASA No. Ho. 218|15265, SE***rie C.

EL MIERCOLES 26 de Marzo de 1913 á las 9 a. m. en el local de la sucursal, calle San Martín 517, procederé al remate del siguiente bien raíz. Una casa habitación ubicada en el pueblo General Reynolds, distante 11 kilómetros más ó menos de la ciudad de Mercedes de San Luis, con superficie de 1.030m50 d. c. compuesta de nueve piezas, dos cocinas, dos w. c. y un galpón destinado á caballeriza. Sus límites son: Norte, don José Jarra; Sur y Este, calles públicas y Oeste Mauricio Hnos. y Cía.

Base de venta 3.400 pesos

El comprador continuará haciendo el servicio de la hipoteca originaria de 2.500 pesos que reconoce la propiedad, reducida hoy á 2.041 pesos 668 milésimos y abonará en dinero el excedente sobre esta suma hasta el precio de compra. Los títulos pueden ser examinados en la oficina del Banco verificado éste no habrá lugar á reclamo. Seña 5 por ciento. Comisión 2 ojo. Este remate se efectúa con sujeción á lo dispuesto en la ley vigente número 8172. Por informes ocurrir al Banco Hipotecario Nacional, calle 25 de Mayo número 245, capital federal, ó sucursal San Luis. Aviso iniciado en LA PRENSA el 20 de Febrero de 1913. f16

***CASA No. H. 247|17471, SE***rie H.

EL MIERCOLES 26 de Marzo 1913, á las 10 a. m. en el local de la sucursal calle San Martín número 517, procederé al remate del siguiente bien raíz. Una casa habitación ubicada en el pueblo General Reynols, distante 11 kilómetros más ó menos de la ciudad de Mercedes de San Luis, con superficies de 1.030m50 d. c. compuesta de nueve piezas, dos cocinas, dos w. c. y un galpón destinado á caballeriza. Sus límites son: Norte, don José Jarra; Sur y Este, calles públicas y Oeste Mauricio Hnos. y Cía.

Base de venta 3.400 pesos

El comprador continuará haciendo el servicio de la hipoteca originaria de pesos 3.000 que reconoce la propiedad reducida hoy á 2.182 pesos 558 milésimos y abonará en dinero el exceso sobre esta suma hasta el precio de compra. Los títulos pueden ser examinados en la oficina del Banco antes del remate, verificado éste no habrá lugar á reclamo. Seña 5 ojo. Comisión 2 ojo. Este remate se efectúa con sujeción á lo dispuesto en la ley vigente número 8172. Por informes ocurrir al Banco Hipotecario Nacional, calle 25 de Mayo número 245, capital federal ó sucursal San Luis. Aviso iniciado en LA PRENSA el 20 de Febrero. f20

***CASA No. H. 247|17471, SE***rie H.

EL MIERCOLES 26 de Marzo 1913, á las 10 a. m. en el local de la sucursal calle San Martín número 517, procederé al remate del siguiente bien raíz. Una casa habitación ubicada en el pueblo General Reynols, distante 11 kilómetros más ó menos de la ciudad de Mercedes de San Luis, con superficies de 1.030m50 d. c. compuesta de nueve piezas, dos cocinas, dos w. c. y un galpón destinado á caballeriza. Sus límites son: Norte, don José Jarra; Sur y Este, calles públicas y Oeste Mauricio Hnos. y Cía.

Base de venta 3.400 pesos

El comprador continuará haciendo el servicio de la hipoteca originaria de 2.500 pesos que reconoce la propiedad, reducida hoy á 2.041 pesos 668 milésimos y abonará en dinero el excedente sobre esta suma hasta el precio de compra. Los títulos pueden ser examinados en la oficina del Banco verificado éste no habrá lugar á reclamo. Seña 5 por ciento. Comisión 2 ojo. Este remate se efectúa con sujeción á lo dispuesto en la ley vigente número 8172. Por informes ocurrir al Banco Hipotecario Nacional, calle 25 de Mayo número 245, capital federal, ó sucursal San Luis. Aviso iniciado en LA PRENSA el 20 de Febrero de 1913. f16

# Publio C. Massini & Cía.

### CASAS

***LAS GRANDES CONSTRUC***ciones—La propiedad de renta de mejor estilo de la capital por su distribución y construcción modernísima, sistema americano. Edificio de 5 pisos y subsuelo compuestos de 20 departamentos lujosos y completamente independientes. En el más lindo barrio de Palermo, entre jardines. Malabía esquina Cabello 795, á pocos metros de la Avenida Alvear, del gran paseo y de los jardines Zoológico y Botánico, el barrio de más preciosa perspectiva y para mejor vivir. Amplio terreno de 1000 varas cuadradas. Edificio terminado con los materiales más sólidos con cloacas en toda la casa, de acuerdo con las ordenanzas de las obras de salubridad y con tal lujo de detalles que lo consagra como la última palabra en construcciones de renta.

Distribución—20 departamentos de los cuales 14 son esquinas, pues el edificio está construído con 4 frentes, teniendo en consecuencia mucho aire y luz; cada departamento consta de sala, comedor, dormitorios, baños, cocina con económicos, heladera, despensas, eléctricos, agua caliente, ascensores de familia y de servicio, á cada departamento le corresponde también una pieza de servicio, etc. Produce cada uno $ 250 ó sea en conjunto $ 60.000 más ó menos al año, absolutamente seguros; actualmente están desocupados algunos que no se han alquilado para que con toda comodidad puedan los interesados visitar la propiedad. Venta absolutamente definitiva por división de condominio con la base de $ 400.000 moneda nacional, incluyendo una hipoteca por 100.000 pesos al término de 2 años con 9 ojo, de la que podrá hacerse cargo el comprador abonando el excedente en el acto de la escrituración con títulos perfectos. Indudablemente es toda una oportunidad la presente oferta, dada la alta renta y la minuciosa previsión con que se ha dirigido la construcción, lo mismo que la finca y su detalle cuyo merecido elogio le harán las personas que la visiten.

EL MIERCOLES 12 de Marzo á las 8 p. m. en nuestra casa, San Martín 81 venderemos esta propiedad. Insistimos que la visiten en la completa seguridad de que no hay en la capital mejor edificio de renta. Títulos perfectos. Seña 8 ojo. Comisión 2 ojo. Más datos en nuestras oficinas.—Publio C. Massini y Cía. f11

***PETIT-HOTEL AL NORTE***—Aráoz 2611, esquina Arenales. En un barrio de familias, á 80 metros de la Avenida Santa Fe, una cuadra de la avenida Canning y 5 de las Heras. Nuevo, flamante. Llave en mano, consta de subsuelo, planta baja y planta alta. Edificado con materiales de primera calidad, con todos los detalles del confort moderno, finas parquets, panneaux, instalaciones completas de luz eléctrica y gas, cloacas propias en toda la casa, agua semi-surgente también propia y con agua corriente antes de 3 meses, pues en esa zona están ya á terminarse estos trabajos; calefones de calefacción, en una palabra, un confortable hotelito, listo para entrar á habitarlo sin tener que gastar un solo peso.

DETALLE

SUBSUELO—Con entrada independiente para servicio, hall, amplia cocina, w. c., 2 piezas de servicio, bodega, etc.

PLANTA BAJA—Hall, sala, escritorio, comedor, office.

PLANTA ALTA—Galería, "toilette", dos dormitorios, cuarto de baño completamente instalado y dependencias. Ad corpus. Venta libre de gravámenes, actualmente, pagadero $ 25.000 al contado y el resto en un pagaré á 6 meses de plazo con garantía hipotecaria.

EL MIERCOLES 26 de Febrero, á las 3 de la tarde, en nuestra casa, San Martín 81, venderemos este petit hotel, que recomendamos por su ubicación y facilidades de pago. Mayores informes y planos, en nuestras oficinas.—Publio C. Massini y Cía. f19

***GALLO 451 — ENTRE Ave***nida Corrientes y Humahuaca, en un barrio importante, con adoquinados y tranvías á todos rumbos. Propiedad en regular estado, con salón de negocio, 6 habitaciones y todas las dependencias. Mide diez varas de frente por 27 varas de fondo. (Ad corpus). Base, 25.000 pesos, incluyendo $ 13.000 en hipoteca á uno ó dos años con 9 ojo de interés y el excedente al contado.

EL MIERCOLES 26 de Febrero á las 3 p. m. en nuestra casa, San Martín 81, venderemos esta propiedad. Títulos perfectos. Seña 8 ojo. Comisión 2 ojo. Más informes, en nuestras oficinas.—Publio C. Massini y Cía. f19

***COCHABAMBA 718 — EN***tre Chacabuco y Piedras, en lo mejor del barrio Sur, adoquinados, tranvías, cloacas, etc., á 3 cuadras de la plaza y estación Constitución. Propiedad compuesta de sala á la calle, zaguán, 5 dormitorios, comedor, dos habitaciones en los altos, cocina y todas las dependencias. El edificio es antiguo, pero habitable. Dos patios de baldosa, baños, etc. Mide 10x31 de frente al Sud (ad corpus). Base, 28.000 incluyendo en esta suma $ 20.000 en hipoteca á 7 meses de plazo con 8 ojo de interés, el excedente mitad al contado y mitad á 6 meses.

EL MIERCOLES 26 de Febrero á las 3 p. m. en nuestra casa, San Martín 81, venderemos esta propiedad bien ubicada. Títulos perfectos. Seña 8 ojo. Comisión 2 ojo. Más datos y planos en nuestras oficinas.—Publio C. Massini y Cía. f19

***En FLORES—Sud América*** 1077 y Fray Cayetano 1128. Buena propiedad con dos frentes, adoquinado por Sud América, al lado de la avenida Gaona y 3 cuadras de Boyacá, ambas con tranvía. Propiedad moderna, de muy buena construcción, nueva, consta de hall, sala, tres amplios dormitorios, otro dormitorio más, cuarto de baño, cocina con económicos, instalación de agua en toda la casa, lavadero, etc. Edificada con muy buenos materiales, puertas de cedro, patios de mosaico, etc., etc. Mide 10 varas por 32 (ad corpus). Base pesos 16.000 incluyendo pesos 13.000 en hipoteca que vence el 10 de Enero de 1914 con opción á dos años más al 9 ojo de interés el excedente al contado.

EL DOMINGO 2 de Marzo á las 4 p. m. en la misma propiedad. Títulos perfectos. Vitrítese, las llaves al lado. Seña 8 ojo. Comisión 2 ojo. Más informes, San Martín 81.—Publio C. Massini y Cía. f23

### TERRENOS

***LO MAS NOTABLE DE OLI***vos—40 lotes con frente á la Avenida Castelli—en breve con tranvía, á las calles Tucumán

# Corvera y Peralta Martínez

**CASAS**

***TRES CASAS EN COLEGIALES.*** A una y media cuadras de la estación del F. C. O. y 4 de la del bulevar Federico Lacroze. Palpa 2984, 2988 y 2992, entre Conesa y Zapiola, es decir en el sitio más importante de ese barrio moderno y lleno de adelantos. Los edificios son modernos y bien hechos. Base de cada casa, 7.500 $. EL DOMINGO 2 de Marzo á las 4, en las mismas propiedades. Las tres casas son iguales. Mide cada una 10 v. por 30 v. y consta cada una de ellas de vereda de material y jardín al frente, 3 habitaciones con cielos rasos de yeso, pisos de pino de tea y puertas exteriores de cedro, cocina, w. c., patios con mosaicos, etc. Título perfecto. —Corvera y Peralta Martínez. f20

***DOS CASAS EN LOMAS DE*** Zamora. Colombres 226 y 230, entre España é Italia, á una cuadra de la Avenida Meeks y de los tranvías á la capital, á 2 de Lanús, y á cinco cuadras de la estación del ferrocarril. Están en el centro del mejor barrio de familia de esa ciudad. Son casas buenas y cómodas. Base, 8.000 pesos cada casa.

EL DOMINGO 2 de Marzo, á las 4, en las mismas propiedades.

CASA COLOMBRES 226. Mide 13 varas por 32. Consta de 8 habitaciones, pieza de baño, cocina, pieza de servicio, patios con mosaicos, gran parral, pozo semiburgante, aguas corrientes, etc.

CASA COLOMBRES 230. Mide 13 varas por 32. Se compone de 4 habitaciones con celorraso de yeso, pisos de pino de tea y puertas exteriores de cedro con celosías, baño, cocina, galería con mosaicos, patio, pieza de servicio, etc. Título perfecto.—Corvera y Peralta Martínez. f23

***RODRIGUEZ Peña 1639*** — Entre Vicente López y Guido. Excelente casa para habitación, del propietario, en medio del gran barrio aristocrático de la capital. Edificio moderno de tres pisos y subsuelo, distribuído con el máximo de comodidades y construído con materiales superiores. Base definitiva, $ 120.000.

EL JUEVES 6 de Marzo, á las 2, en nuestra casa, 318 San Martín 326. Terreno: 10 varas de frente por 29 v. 22 de fondo.

EDIFICIO—Piso principal: Amplia entrada, con puerta de roble, entrada independiente de servicio, cancel, con vidrios biselados, vestíbulo, hall, sala, antesala, gran comedor con zócalos, jardín de invierno, toilette, patio y jardín.

PRIMER PISO — Con gran escalera de roble, vestíbulo, galerías sobre el hall, 3 dormitorios principales, 2 piezas de baño.

SEGUNDO PISO—4 habitaciones, cocina con calentador de aguas, galería interior, gran terraza, pileta de lavado.

SUBSUELO—Pasajes de servicio, una habitación, patio cubierto. Además de la principal, tiene otra escalera de servicio, muy cómoda, ascensor que comunica la cocina con los otros dos pisos, instalación completa de luz eléctrica, con tomacorriente para ventiladores y calefacción, claraboya movible para aereación del edificio y, en una palabra, todos los pormenores y minuciosidades de una casa hecha para habitación del propietario y que se apreciarán visitándola. Título perfecto. Informes, 318 San Martín 326.—Corvera Peralta Martínez. f18

# LOS PRECIOS DEL DIA

## La manzana Vélez Sársfield, Luzuriaga, Uspallata y Los Patos, vendida por orden judicial

## RESULTADO DEL REMATE

| Lote | Comprador | Domicilio | Superficie m. c. | Precio $ m. c. | TOTAL $ |
|---|---|---|---|---|---|
| 3 | Pedro Sommaruga | Bolívar 351 | 340.20 | 82.66 | 28.123.20 |
| 4\|5 | Juan Grunbaunn | Monteagudo 170 | 730.— | 77.33 | 56.451.40 |
| 6\|7 | J. Martínez | Alsina 801 | 798.— | 78.66 | 62.776.— |
| 8 | J. Martínez | Alsina 801 | 278.70 | 76.— | 21.181.20 |
| 9 | J. Martínez | Alsina 801 | 223.10 | 72.— | 16.065.— |
| 10 | J. Martínez | Alsina 801 | 282.97 | 80.— | 22.637.40 |
| 11 | J. Martínez | Alsina 801 | 162.02 | 54.66 | 8.856.— |
| 12\|13 | J. Martínez | Alsina 801 | 431.40 | 58.66 | 28.243.60 |
| 14 | J. Martínez | Alsina 801 | 165.50 | 53.33 | 8.824.— |
| 15 | J. Martínez | Alsina 801 | 328.— | 42.66 | 13.992.32 |
| 16 | J. Martínez | Alsina 801 | 195.20 | 44.— | 8.586.60 |
| 17\|19 | J. Martínez | Alsina 801 | 768.90 | 49.33 | 37.925.— |
| 20\|21 | Juan Grunbaunn | Monteagudo 170 | 490.60 | 53.33 | 26.160.— |
| 22\|23 | Jesualdo Juliane y M. Gondelberg | San Juan 3165 | 471.40 | 49.33 | 23.252.28 |
| 24\|25 | M. Gondelberg | San Juan 3165 | 455.— | 54.— | 24.567.30 |
| 26 | Celestino Porzio | Anchoris 312 | 309.30 | 48.— | 14.842.80 |
| 27 | Celestino Porzio | Anchoris 312 | 274.— | 70.66 | 19.358.25 |
| 28\|29 | Felipe Lagrenade | B. de Irigoyen 1501 | 410.50 | 62.66 | 25.713.70 |
| 30 | Nicolás Rocatagliatta | V. Sársfield 47 | 297.80 | 161.33 | 33.517.— |
| 31\|32 | Dina Onetto de Llames | Charcas 2084 | 668.27 | 81.33 | 54.352.83 |
| | | | | $ m\|n. | 535.425.88 |

**Importa esta venta la suma de quinientos treinta y cinco mil, cuatrocientos veinticinco pesos, ochenta y ocho centavos moneda legal.**

**Buenos Aires, Febrero 24 de 1913.**

**Corvera & Peralta Martínez.**

# Estancia en Córdoba

# JUDICIAL

## 6511 hectáreas en el Departamento Unión

## Base $ 189.000 oro sellado ($ 429.540 m|l.)


Colonia Calvon
Colonia Belmen
Colonia Bossolo
Colonia Bossolo
Colonia Inesmoyer
Colonia Santa María
Colonia Lola
Colonia Tacuarembó
Colonia Tacuarembó
Colonia Tacuarembó

# ADOLFO BULLRICH & Cía.

## CASAS

### CASA-QUINTA EN VILLA

Devoto. Una hermosa propiedad con frente á las calles San Roque y Avenida Chivilcoy. A cuatro cuadras de la estación Villa Devoto, F. C. P., 3.373.45 varas cuadradas de terreno con un sólido edificio de material estilo chalet, rodeado de jardín; cochera, y caballeriza, molino, etc. Base $ 50.000 m|n., mitad al contado y el resto á 1 y 2 años, de plazo, en dos cuotas iguales, con garantía hipotecaria y 6 o|o de interés anual.

EL DOMINGO 2 de Marzo, á las 4.30 p. m., en la misma propiedad. Mide el terreno: 75.47 varas de frente á la Avenida Chivilcoy por 44.69 varas de frente y fondo á San Roque, cercado con verja de alambre tejido. La casa habitación es de construcción muy sólida, revocada exteriormente, imitación piedra, y comprende vestíbulo, sala, comedor, cuatro dormitorios, cuarto de baño, despensa, cocina con económica y pileta.

En altos piecita de servicio y cuarto de lavar. Galerías exteriores con piso de mosaico. Carpintería exterior de cedro, pisos de pino tea y mosaico, cielos rasos de madera y acero estampado, muros empapelados, chimeneas de calefacción, alumbrado á gas, campanillas eléctricas, molino con cañerías en toda la casa. Cámara séptica para aguas servidas. Cochera y caballeriza de material. Huerta y jardín con muy buenas plantas.

Es una hermosa residencia en condiciones de habitarse de inmediato ó producir buena renta. Actualmente está desocupada y puede visitarse. Exigiremos 8 o|o á cuenta y 2 o|o de nuestra comisión. Informes, Florida 269 y 273.—Adolfo Bullrich y Cía. f21

## CAMPOS

### PUEBLO Y COLONIA PIROVANO,

sobre la estación del mismo nombre del ferrocarril Sud, en el partido de Bolívar casi en su deslinde con el de Pehuajó. Región de alfalfa y trigo, con ricas aguas, cuya reputación notoria ha consolidado á base de su feracidad extraordinaria. Pueblo y colonia han sido trazados sobre una superficie de 2.400 hectáreas que han sido fraccionadas en 155 solares, 59 quintas y 67 chacras. Las superficies de los solares varían entre 371 y 1.457.50 metros cuadrados y las de las quintas entre 2 hectáreas, 67 áreas y 7 hectáreas 09 áreas y las de las chacras desde 20 hectáreas á 73 hectáreas, 24 áreas. La venta se hará, sin base, en condiciones liberales de pago. Los solares á tanto el lote por mes á pagar en 40 mensualidades sin interés. Las quintas y chacras á tanto la hectárea á pagar 10 por ciento en el acto del remate, 15 por ciento al firmar la escritura dentro del mes del remate, 25 por ciento á un año, 25 por ciento á dos años y 25 por ciento á tres años de plazo con garantía hipotecaria y 7 por ciento de interés anual pagaderos por semestres anticipados.

EL DOMINGO 9 de Marzo, á la 1 de la tarde, en el mismo pueblo. Planos solicítense por correo ó personalmente en nuestra casa Florida 269 y 273 ó sucursal en Bahía Blanca, calle Donado 54 y en el mismo campo. A los compradores exigiremos el 2 por ciento de nuestra comisión.—Adolfo Bullrich y Cía. v8m.

### COLONIA "CECILIO LOPEZ".

En plena región del trigo y alfalfa. 24.703 hectáreas en el partido de Adolfo Alsina, sobre la vía del F. C. S. y el arroyo Pigüé, de aguada permanente. A 4 cuadras de la estación Erize y á una legua del pueblo Adolfo Alsina, estación Carhué (F. C. S.), es decir, á solo cuatro horas del puerto y ciudad de Bahía Blanca. Tierra de reconocida feracidad, que se ofrecerán en lotes de chacra, con superficies de 100 á 206 hectáreas. Base de venta $ 80 la hectárea, á pagar la cuarta parte al contado y el resto en tres cuotas iguales de 1, 2 y 3 años de plazo, con 7 o|o de interés anual.

EL VIERNES 7 de Marzo á las 2.30 p. m. en nuestra casa calle Florida 269 y 273. El campo está amojonado y puede ir á inspeccionarse en cualquier momento, dirigiéndose en la estación Carhué al señor Ricardo Nilsson, administrador de la colonia, quien facilitará los medios para hacerlo. La colonia Cecilio López limita con el ejido del pueblo Adolfo Alsina, arroyo Pigüé en medio con la señora viuda de Pradere, señores M. Buron, E. Norton, Villasuso y vía del F. C. S. La estación Carhué distante una legua de la colonia, está servida por tres líneas férreas, la del Sud, la del Oeste y la Midland, tres factores de progreso que ponen en manifiesto la importancia de esa zona. Los campos que ofrecemos tienen reputación como de lo mejor del partido. Tierras feraces con abundantes aguadas naturales del arroyo Pigüé y dos pozos surgentes que arrojan un caudal de 4000 litros más ó menos, por hora, cuatro pozos semisurgentes con sus molinos, varios tanques australianos, y agua muy buena entre los 2 y los 7 metros, garantizan una explotación proficua. Actualmente hay arrendadas 4.000 hectáreas á $ 7 la hectárea al año, con contratos que vencen en 1915 y 1916, que deben respetarse. Planos en nuestra casa, Florida 269 y 273, ó al señor Nilsson, en Carhué, y sucursal en Bahía Blanca, calle Donado 54. Nuestra comisión del 2 por ciento es á cargo de los compradores.—Adolfo Bullrich y Cía. f13

### "SAN SEBASTIAN", de Ambrosio Olmos.

16.000 hectáreas en Córdoba y La Cautiva, ferrocarril al Pacífico. Venta en lotes. A largos plazos.

EL LUNES 14 de Abril, á las 3 de la tarde, en nuestra casa, Florida 269 y 273. Oportunamente planos y detalles.—Adolfo Bullrich y Cía. v14m

### PARTE DE LOS CAMPOS de Plomer

en Las Heras. Lotes con poblaciones sobre el andén de la estación Lozano. A una hora y minutos de la capital. Están ligados á la capital federal por la Compañía General de Ferrocarriles de la Provincia de Buenos Aires, cuya estación Lozano tiene su andén en los mismos. Las estaciones Plomer y Villars de la compañía de trocha angosta en los que se han fundado pueblos ya prósperos, se encuentran muy próximos y equidistantes. Son 2.447 hectáreas, 87 áreas y 3 centiáreas, fraccionadas en 13 lotes con superficies que varían entre 52 hectáreas, 51 áreas y 89 centiáreas y 297 hectáreas, 47 áreas y 70 centiáreas. Hay cinco lotes que contienen respectivamente las poblaciones conocidas por San Julián, Santo Domingo, Santa Rosa, 11 de Agosto, 1o. de Mayo y San Martín. La reputación de los campos de esa zona y en particular de los de Plomer, es tradicional. Bañados, invernadas ó agricultura tienen allí abundantes pastos, ricas aguas y suelo fértil. Su relativa proximidad á la capital y á la estación Lozano los pone en extraordinarias condiciones para su provechosa explotación. Base de venta uniforme para todos los lotes: 300 $, la hectárea, á pagar 25 o|o al contado, 25 o|o á seis meses, 25 o|o á doce y 25 o|o á 18 meses de plazo con garantía hipotecaria y 7 por ciento de interés anual.

EL MARTES 25 de Febrero, á las 2 de la tarde en nuestra casa Florida 269 y 273. Puede visitarse por la estación Lozano, para donde salen trenes todos los días, siendo el más cómodo el que sale á las 7.40 a. m. de la estación Buenos Aires, calle Vélez Sársfield, prolongación al Sur de Entre Ríos, esquina Suárez, con el que se puede volver muy cómodamente en el día. En el acto del remate se exigirá el 8 por ciento á cuenta de precio y el 2 por ciento de nuestra comisión. Las escrituras se otorgarán por ante la escribanía de los señores Pueyrredón y Bravo, Avenida de Mayo 723. Pídase planos y detalles en nuestra casa.—Adolfo Bullrich y Cía. f9

### 5.500 VACUNOS DURHAM,

18.000 lanares y 400 yeguarizos. Liquidación de las haciendas existentes en el establecimiento Dos Hermanos, sobre la estación Coronel Freyre, F. C. Midland, partido de Caseros, por orden y cuenta de los señores Zavaleta y Silva. Hacienda vacuna de alta mestización Durham, incluso 1.500 novillos de 1 1|2 y 2 1|2 años, lanar Lincoln y Rambouillet incluso 5.000 capones y yeguarizo de tiro pesado y liviano, de acuerdo con el siguiente detalle:

VACUNO

| | |
|---|---|
| 1.000 | novillos de 2 1|2 años, 1 marca, buen estado, invernada, mochos. |
| 250 | novillos de 2 1|2 años, 1 marca, buen estado, invernada, mochos. |
| 275 | novillos de 1 1|2 año, 1 marca, buen estado, invernada, mochos. |
| 42 | vacas puras por cruza, origen D. F. y A. Olivera, incluso 18 crías (en lotes). |
| 72 | vacas puras por cruza, incluso 27 crías. |
| 600 | vacas aconq. gordas, servidas. |
| 700 | vacas aconq. gordas, servidas. |
| 100 | vaquillonas de 2 1|2 años, servidas. |
| 50 | vaquillonas 1 1|2 año, coloradas, muy especiales. |
| 200 | vaquillonas 1 1|2 año, muy especiales. |
| 250 | vaquillonas 1 1|2 año, muy buena clase. |
| 100 | vaquillonas 1 1|2 año, muy buena clase. |
| 428 | vacas coloradas especiales, incluso 249 crías. |
| 316 | vacas coloradas muy buena clase, incluso 158 crías. |
| 1.636 | vacas coloradas muy buena clase incluso 318 crías, (en lotes). |
| 24 | toros marca Cochicó de 2 y 3 años. |
| 12 | toros de pedigree, de 2 y 3 años. |

LANAR

| | |
|---|---|
| 3.000 | capones Lincoln de 4 dientes y arriba, gordos y carne gorda. |
| 2.000 | capones Rambouillet 2 y 4 dientes buen estado invernada. |
| 4.000 | ovejas muy buen estado. |

YEGUARIZO

| | |
|---|---|
| 58 | potros mestizos Shire, de 2 y 3 años. |
| 42 | potros mestizos tiro liviano de 2 y 3 años. |
| 25 | potrancas de 2 y 3 años, mestizas tiro liviano. |
| 10 | yeguas Clydesdale inscriptas. |
| 18 | yeguas Shire. |
| 24 | yeguas Shire. |
| 30 | yeguas mestizas tiro pesado. |
| 80 | yeguas mestizas tiro liviano. |
| 120 | caballos de tiro y silla (en lotes). |

La venta se realizará

EL SABADO 8 de Marzo á las 12 m. en el mismo establecimiento. Los concurrentes de esta capital tienen tren especial, el que saldrá la víspera á las 9.30 p. m. de la estación Puente Alsina, ferrocarril Midland. Este tren, regresará á Buenos Aires tan pronto termine el remate. — El tranvía 47, corre directamente desde la calle Defensa, esquina Alsina á la estación Puente Alsina, ó igualmente el tranvía del Puerto, desde Retiro ó plaza de Mayo. Cada pasajero deberá viajar con su correspondiente pasaje. Los interesados que concurran por la línea del Sud, ramal de Constitución á Dolores, tienen el tren que sale de ésta, la víspera, á las 6.20 p. m., y llega á Daireaux á las 8.55 a. m. De Santuchos sale el tren la víspera á las 5.25 p. m., y llega á Daireaux á las 10.36 p. m., donde pueden pernoctar. De Guaminí, sale tren el día de la venta á las 7.10 a. m., y llega á Daireaux á las 8.58 a. m. De Daireaux, que dista 9 leguas de "Dos Hermanos", saldrán á las 9 a. m. del día del remate, del local del Hotel Universal, del señor Perasso, coches para el establecimiento, que cobrarán $ 3 m|n., por el viaje de ida y vuelta. Comisión 4 o|o á cargo Bullrich y Cía. f23

### 1.050 VACUNOS Y 400 LANARES,

en el Azul, Hacienda vacuna, buen mestizo Durham, incluso lotes de novillos gordos, en nuestro 40o. remate feria de haciendas generales, en el Azul, F. C. S., en las instalaciones de la Sociedad Rural, de acuerdo con el siguiente detalle

VACUNO

| | |
|---|---|
| 550 | novillos de 2 y 3 años, buen mestizo y buen estado, con lotes. |
| 50 | novillos de 4 años, especiales en gordura. |
| 50 | novillos de 4 años, buen mestizo, gordos. |
| 50 | vacas gordas, en lotes. |
| 140 | vacas con crías, muy buena clase y estado. |
| 200 | vacas secas y con cría. |

LANAR

| | |
|---|---|
| 200 | ovejas en lotes. |
| 150 | capones gordos. |

La venta se realizará

EL SABADO 1o. de Marzo, á las 12 m. Los concurrentes de esta capital tienen tren de Constitución la víspera, á las 9.30 p. m. Pedidos de local y otros informes, en nuestra casa, Florida 269 y 273, ó á nuestro representante en el Azul, Sr. Ider. Comisión 2 o|o al vendedor y 2 o|o al comprador, en haciendas generales 3 y 3 o|o de cada parte en yeguarizo y reproductores. —Adolfo Bullrich y Cía. f13

### FERIA EN CHASCOMUS —

38 remate feria de haciendas en Chascomús F. C. Sud, en las instalaciones de la Sociedad Rural.

EL MARTES 3 de Marzo á las 12 m con las haciendas á la vista y debidamente clasificadas en lotes. Pedidos de local y otros informes en nuestra casa, Florida 269 y 273, ó á nuestro representante en Chascomús, señor Guillermo Mc. Innes. Comisión 2 o|o, al vendedor y 2 o|o al comprador en haciendas generales, y 3 o|o de cada parte en yeguarizo y reproductores. Próximamente detalles completos.—Adolfo Bullrich y Cía. f13


# De una Marca y de gran clase

## 1.000 NOVILLOS de 3 y 4 años
## 1.000 NOVILLOS de 2 y 3 años

Vacas de pedigree, toros á campo, vaquillonas puras por cruza, yeguarizos pesado y liviano y carneros Lincoln, en "La Armonía" de Cobo, estación COBO F.C.S.

# El SABADO 1º de MARZO á la 1 p.m.

Véase aviso detallado.

Adolfo Bullrich y Cía.


## ANIMALES - FERIAS

## LAS HACIENDAS DE "EL DORADO"

### 15.000 ANIMALES VACUNOS

de alta mestización Durham y Polled Angus, incluso los planteles puros por cruza, por liquidación de las haciendas existentes en el establecimiento "El Dorado", distante una y media legua de la estación Vedia F. C. P., propiedad del señor Benito Villanueva. Creemos innecesario llamar la atención de los señores estancieros y cabañeros sobre ésta gran venta; se trata de haciendas superiores, reputadas como de lo mejor de la República, y así lo certifican los innumerables premios que han conquistado siempre en los torneos ganaderos á que concurrieran.

DETALLE DE LAS HACIENDAS

PLANTELES

29 toros Durham de pedigrée, incluso 9 importados.

PUROS POR CRUZA

290 toros puros por cruza, de servicio.

| | |
|---|---|
| 460 | vacas incluso 230 tercitos al pie (en lotes de 10, 20 y 50 piezas). |
| 600 | vacas incluso 250 crías hembras al pie (en lotes de 10, 20 y 50 piezas). |
| 400 | vacas servidas (en 9 lotes). |
| 80 | vaquillonas de 2 1|2 años (en 3 lotes). |
| 150 | vaquillonas de 1 1|2 año, (en 5 lotes). |

HACIENDAS GENERALES

| | |
|---|---|
| 950 | novillos Durham de 2 1|2 años, (en lotes). |
| 2.000 | novillos Durham de 2 1|2 años, (en lotes). |
| 1.500 | novillos Durham y Polled Angus, de 1 1|2 año (en lotes). |
| 2.700 | vacas Durham incluso 1350 crías al pie (en lotes). |
| 800 | vaquillonas Durham, incluso 400 crías al pie, primera parición (en lotes). |
| 600 | vacas Durham incluso 300 crías mochos (en lotes). |
| 850 | vacas Durham, servidas (en lotes). |
| 250 | vacas Durham de 2 1|2 años, servidas (en lotes). |
| 300 | vacas Durham y Polled Angus, incluso 150 crías al pie. |
| 1.000 | vaquillonas Durham de 2 1|2 años, servidas (en lotes). |
| 1.300 | vaquillonas Durham de 1 1|2 año, (en lotes). |
| 700 | vaquillonas Polled Angus, de 2 1|2 y 1 1|2 años (en lotes). |

45 bueyes de trabajo, gordos.
40 toruños gordos.

La venta se realizará

EL MIERCOLES 12 de Marzo, á las 2 a. m., en el mismo establecimiento, con las haciendas á la vista y debidamente clasificadas, en lotes grandes y chicos. Los interesados que deseen revisarlas con anticipación, pueden hacerlo, pues al efecto se han designado los siguientes días: Miércoles y sábados, haciendas generales; martes y viernes, planteles puros por cruza.

TRENES

Los concurrentes de esta capital, tienen el tren especial que saldrá de la estación Retiro F. C. P., la víspera á las 10 p. m., con coche restaurant y dormitorios. Cada pasajero deberá viajar con su correspondiente pasaje.

Rosario — De esta localidad sale tren la víspera á las 9.30 a. m., llega á Pergamino á las 12.20 p. m., sale á la 1.35 p. m. y llega á Junín á las 4.35 p. m.; por Junín pasa á las 8.45 p. m. el tren que llega á Vedia á las 9.53 p. m.

Bahía Blanca y estaciones intermedias por la línea del Pacífico, tienen el tren que sale de aquella ciudad el lunes 10 á las 6.30 a. m.; llegan á Huinca Renancó á las 6.55 p. m., salen á las 7.50 para Buchardo, adonde llegan á las 9.45 p. m., de Buchardo sale el tren á las 10.10 p. m., y llega á Rufino á las 12.10 a. m., De Rufino sale tren para Vedia todos los días á las 5.20 a. m.

Justo Daract, sale tren el día de la venta á las 12.30 a. m., pasa por Mackenna á las 2, por Laboulaye á las 4 a. m., por Rufino á las 5.20 a. m. Diego de Alvear á las 6.30, Alberdi á las 7.10 a. m. y llega á Vedia á las 7.42.

Río Cuarto, sale tren el martes 11 á las 6.40 a. m., llega á Venado Tuerto á las 12.37 p. m., sale á la 1.34 y llega á Rufino á las 4.25 p. m.; de Rufino sale tren todos los días á las 5.20 a. m. para Vedia.

Córdoba, sale tren el lunes 10, á las 7.40 a. m., llega á Villa María á las 11.25 a. m., sale á las 3.40 p. m., pasa por Rufino á las 10 p. m. y llega á Vedia, á las 12.45 a. m.

Villa Valeria, sale tren la víspera á las 3.35 p. m., pasa por Laboulaye á las 8.20 p. m. y llega á Vedia á las 12.45 a. m.

Huinca Renancó, sale la víspera á las 4.50 p. m., pasa por Buchardo á las 7.15 p. m., por Rufino las 10 p. m. y llega á Vedia á las 12.45 a. m.

Buchardo (Vía Germania), sale la víspera á las 5.05 a. m., llega á Germania á las 8.09 y á Alberdi á las 9.05, de Alberdi sale á esa misma hora para Vedia, adonde llega á las 9.42 a. m.

En Vedia hay comodidades para alojarse. El día de la venta, habrá coches para la conducción de los interesados al establecimiento. Los concurrentes de esta capital, pueden desde ya solicitar en nuestra casa, comodidades para el tren especial. Comisión 4 por ciento en las haciendas generales, y 6 por ciento en los productos de pedigrée, á cargo de los compradores. Otros informes en nuestra casa Florida 269 y 273. —Adolfo Bullrich y Cía. v11m.

### 150 CARNEROS LINCOLN

de Cobo, de 2 dientes, de la última producción de los reputados planteles de pedigrée de la cabaña "La Belén" y "Las Barrancas", en lotes de cinco, se rematarán

EL MIERCOLES 26 Febrero á las 12 m., en las instalaciones de la cabaña, en Loganna, F. C. Sud. Catálogos pueden solicitarse en nuestra casa, Florida 269 y 273. Comisión á cargo de los compradores. — Adolfo Bullrich y Cía. f17

### LINCOLN DE "SAN BLAS",

7 carneros Lincoln puros de pedigrée y 6 ídem puros, procedentes de la cabaña San Blas, en Cazón (F. C. Sud), propiedad del señor Benjamín Jiménez Paz, se rematarán

EL JUEVES 27 de Febrero, á las 2.30 p. m., en nuestra casa, San Martín 254, donde se exhibirán oportunamente. Comisión á cargo de los compradores.—Adolfo Bullrich y Cía. f19

### LINCOLN DE PEDIGREE —

14 carneros Lincoln, puros de pedigrée, procedentes de la cabaña La Itálica, del señor Pablo Spinola, se rematarán

EL VIERNES 28 de Marzo á las 2.30 p. m. en nuestra casa, San Martín 254, donde se exhibirán. Comisión á cargo de los compradores.—Adolfo Bullrich y Cía. f23

### LINCOLN DE "SANTA CLARA".

20 carneros Lincoln, puros, procedentes de la cabaña "Santa Clara" del doctor Tomás E. de Anchorena, se rematarán.

EL MARTES 25 de Febrero á las 2.30 p. m., en nuestra casa San Martín 254, donde se exhibirán. Comisión á cargo de los compradores.—Adolfo Bullrich y Cía. f20

### 2.500 NOVILLOS y VACAS de

alta mestización Durham, incluso 80 vacas de pedigrée, 200 yeguarizos de tiro pesado y liviano y 40 carneros Lincoln puros, toda hacienda especial en clase y estado y sola marca del establecimiento "La Armonía", existentes en el mismo, estación Cobo, F. C. Sud, propiedad del señor Héctor Cobo.

DETALLE:

| | |
|---|---|
| 500 | novillos de 3 á 4 años, listos. |
| 500 | " de 3 á 4 años, casi listos. |
| 1000 | " de 2 á 3 años, casi listos. |
| 300 | vaquillonas de 2 á 3 años, puras por mestización. |
| 100 | vacas sin cría, alta mestización. |
| 50 | vaquillonas de 2 años, puras por mestización. |
| 40 | vacas puras de pedigrée, con cría al pie. |
| 40 | vacas puras de pedigrée. |
| 20 | toros de 1 á 2 años, puros por mestización. |

YEGUARIZO

| | |
|---|---|
| 50 | potros de 2 á 3 años, tiro pesado y liviano. |
| 20 | potrancas de 2 á 3 años, tiro pesado. |
| 20 | potrancas de 2 á 3 años, tiro liviano. |
| 100 | yeguas al corte, en 3 manadas, con padrillos percherones. |

LANAR

40 carneros Lincoln puros.

La venta se realizará.

EL SABADO 1o de Marzo á las 1 p. m. en el mismo establecimiento, con las haciendas á la vista y debidamente clasificadas, después de un almuerzo campestre. Trenes — Los concurrentes de esta capital tienen tren de Constitución la víspera á las 8.30 y á las 10 p. m., pudiendo seguir viaje hasta Mar del Plata, adonde llegan á las 6.27 y 7.10 a. m. respectivamente, y tomar después el tren que sale de Mar del Plata para Cobo á las 8 y 40 de la mañana. — De Tandil, sale tren la víspera, á las 9.30 p. m., pasa por Ayacucho á las 10.38 y llega á Maipú á las 12. Por Maipú pasa á las 3.32 a. m. el tren que va de Buenos Aires y llega á Cobo, á las 5.56 a. m. Mar del Plata, sale tren el día de la venta á las 8.40, Balcarce, el viernes á las 7.18 a. m., llegan á Mar del Plata á las 11.25 a. m., pueden pernoctar en esta localidad para tomar al día siguiente el tren de las 8.40 a. m. Necochea, sale tren la víspera á las 5.30 a. m., llegan á San Agustín á las 7.26 y sale á las 8.12 a. m. para Mar del Plata, á donde llega á las 11.25 a. m.; de Mar del Plata, sale tren para Cobo á las 8.40 a. m., del día del remate. En Cobo habrá coches para la concurrencia. Comisión 4 o|o en las haciendas generales y 6 o|o en los productos de pedigrée, á cargo de los compradores. Otros informes en nuestra casa, Florida 269 y 273, Buenos Aires.—Adolfo Bullrich y Cía. f23

### LINCOLN DE "LA VERDE".

22 carneros Lincoln, procedentes de la cabaña La Verde, en Rauch (F. C. Sud), propiedad del señor Francisco Aizpurúa.

EL MARTES 25 de Febrero á las 2.30 p. m., en nuestra casa, San Martín 254, donde se hallarán en exhibición. Comisión á cargo de los compradores.—Adolfo Bullrich y Cía. f19


# 1.050 vacunos Durham
# y 400 lanares Lincoln
# en el AZUL

en nuestro 40o. remate-feria de haciendas generales, en las instalaciones de la Sociedad Rural del Azul.

## El Sábado 1 de Marzo á las 12

De Constitución sale tren la víspera á las 9.30 p. m.

Adolfo Bullrich & Cía.


### 15 REMATE FERIA EN LA

Colina, F. C. S.

EL LUNES 10 de Marzo á las 2 p. m. 1.500 novillos. Hacienda de alta mestización Durham de 1 1|2 y 2 1|2 años gran clase y estado en su mayoría lotes de sola marca, procedentes de reputados establecimientos de la región y cuyos detalles publicaremos en breve. Posiblemente habrá mayor número de novillos. Por datos y pedidos de local dirigirse á nuestros escritorios en La Colina ó en Buenos Aires, Sarmiento 760, segundo piso. — A. R. Navarro y Cía. f21

TATTERSALL

### J. M. de Yriondo y Cía.

### 9 CARNEROS Y 20 OVEJAS

Oxford, Shire, Down, procedentes del establecimiento La Merced en el Tuyú del señor Francisco L. Serantes.

EL LUNES 24 de Febrero á las 3.30 p. m. se rematarán en nuestro patio, San Martín 153, donde están en exposición.—José M. de Yriondo y Cía. f21

### 31 BORREGOS LINCOLN A

campo de media lana, procedentes del establecimiento del señor Miguel Oroquieta, se rematarán.

EL LUNES 24 de Febrero á las 3.30 p. m. en nuestro patio, San Martín 152, donde están en exposición .— José M. de Yriondo y Cía. f24

### 30 CARNEROS LINCOLN A

campo de 2, 4 y 6 dientes, esquilados en Octubre, procedentes del establecimiento San Alonso, del señor Jorge Arturo Bell, se rematarán

EL LUNES 24 de Febrero á las 3 p. m. en nuestro patio, San Martín 152, donde estarán en exposición.—José M. de Yriondo, y Cía. f21

### Nazar y Hernández

### EN GENERAL BELGRANO,

F. C. Sud.

EL LUNES 24 de Febrero á las 12 m. efectuaremos el 6.o remate feria de haciendas en el local de la Sociedad Rural, para el que tenemos anotados:

600 VACUNOS 600

4.000 LANARES 4.000

Por pedidos de local datos é informes á nuestro escritorio, Cangallo 666, U. T. 474. Avenida ó á nuestro representante en General Belgrano, señor Adolfo J. Arauz. NOTA—Los concurrentes de la Capital y trayecto, deberán tomar el tren que sale de Plaza Constitución á las 6.43 a. m., pudiendo regresar en el día. v24

### EN LUJAN, F. C. O. — EL

VIERNES 28 de Febrero á la 1.30 p. m. efectuaremos el 122 remate feria de haciendas generales en nuestras instalaciones frente á la estación. Oportunamente detalles. Pedidos de local, datos é informes á nuestro escritorio, Cangallo 666, U. T. 474 Avenida ó á nuestro representante en Luján, señor Enrique Yaniz, U. T. 121 Luján. f19


# LANUS & Cía.

# HOY

## EN MERLO (F.C.O.)

## 1300 VACUNOS 1300

INCLUSIVE

UN TAMBO COMPLETO

DETALLE

| | |
|---|---|
| 214 | Vacas mestizas Durham con |
| 202 | terneros al pie, hijos de toros muy buenos. |
| 18 | vacas secas, servidas. |
| 40 | vaquillonas de 3 años, próximas á parir. |
| 80 | vaquillonas de 2 y 2 1|2 años, próximas á parar. |
| 60 | vaquillonas de 1 y 1|2 años. |
| 22 | novillitos de 1 año. |

Hacienda de muy buena clase como productora de leche, en su casi totalidad de una marca y las vacas serán ordeñadas hasta el día del remate y á la vista del público.

De varias procedencias:

| | |
|---|---|
| 100 | vacas especiales gordas. |
| 50 | vacas mestizas Durham con |
| 50 | terneros al pie |
| 300 | novillos y terneros mestizos Durham de tambo. |
| 150 | vacunos al corte. |
| 80 | yeguas mestizas de tiro liviano. |
| 20 | crías al pie. |

Datos é informes á nuestro escritorio San Martín 195. (U. T. 2420, Avenida), ó en General Rodríguez á nuestro socio señor E. L. Manny (U. T. No. 17 Rodríguez.) —Landa y Cía. f20


### A. R. Navarro y Cía.

### 79o. REMATE FERIA en Pergamino

(F. C. C. A.), en nuestras instalaciones La Amalia.

EL JUEVES 27 de Febrero. 1.000 novillos y vacas. Con seguridad habrá mayor número de haciendas, cuyos detalles publicaremos oportunamente. Por datos y pedido de local, ocurrir á nuestros escritorios en Pergamino ó Sarmiento 760, segundo piso.—A. R. Navarro y Cía. v27

### 6o. REMATE FERIA de HACIENDAS

generales en Macachín (F. C. P.)

El DOMINGO 2 de Marzo á las 2 p. m.

1.100 NOVILLOS Y VACAS 1.100
500 CAPONES Y OVEJAS 500
200 YEGUARIZOS 200

Inclusive: 100 vacas alta mestización Durham servidas por toros de pedigrée. 185 vaquillonas de 3 años, mestizas Durham, gran estado y preñez muy próximas á parir, sola marca de Santa Aurelia, de Ginochio.

215 vaquillonas servidas 2 y 1|2 años, igual procedencia que las anteriores.

80 vacas mestizas Durham gran estado con 50 terneros, sola marca.

| | |
|---|---|
| 120 | novillos mestizos Durham buena clase y estado 2 años. |
| 60 | novillos id id id id id 3 años. |
| 75 | novillos id id id id id 1 y 1|2 id. |
| 75 | vaquillonas id id id id id id id. |
| 100 | vacas mestizonas gordas de matadero. |
| 25 | vacas mestizas Durham gordas de matadero. |
| 50 | vacas mestizas Durham gordas de matadero. |
| 15 | novillos de 3 años mestizos Durham gordos de matadero. |

Recomendamos especialmente á los señores criadores este remate por la gran calidad y estado de las haciendas á venderse.

Por mayores datos ocurrir en Macachín al señor Carlos E. Harris ó á nuestro escritorio en Buenos Aires, Sarmiento 760, segundo piso.—A. R. Navarro y Cía. v28

### 300 HECTAREAS de CAMPO

especial para ganadería ó agricultura; en el partido de General La Madrid, (F. C. Sud).

EL SABADO 1º de Marzo de 1913, á las 2 p. m., en el hotel Argentino. Ubicado á 2 y 1|2 leguas de las estaciones Libano y Pontaut, del F. C. Sud, ramal de General La Madrid á Pringles. Dividido en 3 potreros, molino, tanque Australiano de 100.000 litros, otro de elevación de 3.000 litros, poblaciones de pared francesa, techos de cinc, dos piezas de madera con pisos cielorrasos de ídem, corredores, galpón pared francesa, techo de cinc de 8 por 14 metros, bañadero de madera para ovejas, corrales, quinta, arboleda, etc. Linda con Cristóbal Cobeaga, Enrique Fitte y más campo del vendedor, señor Ricardo González Lastra, por cuenta y orden de quien efectuaremos esta venta. Base, pesos 165 moneda nacional la hectárea. Con facilidades de pago: 30.000 pesos al contado y el resto á 6 y 12 meses por partes iguales con el interés del 8 por ciento anual y garantía hipotecaria. La escrituración se otorgará dentro de los 30 días al de la venta, por ante el escribano don Juan Gamboa del mencionado pueblo General La Madrid, donde pueden revisarse los títulos. Comisión, 2 por ciento á cargo del comprador. Mayores datos á nuestros escritorios en General La Madrid ó Sarmiento 760, segundo piso, Buenos Aires.—A. R. Navarro y Cía. v23

### 15 REMATE FERIA EN LA

Colina, F. C. S.

EL LUNES 10 de Marzo á las 2 p. m. 1.500 novillos. Hacienda de alta mestización Durham de 1 1|2 y 2 1|2 años gran clase y estado en su mayoría lotes de sola marca, procedentes de reputados establecimientos de la región y cuyos detalles publicaremos en breve. Posiblemente habrá mayor número de novillos. Por datos y pedidos de local dirigirse á nuestros escritorios en La Colina ó en Buenos Aires, Sarmiento 760, segundo piso. — A. R. Navarro y Cía. f21

### Saffores y Arnaude Hnos.

### 24o. REMATE-FERIA EN

Laprida, F. C. Sud.

EL VIERNES 28 de Febrero, á la 1 de la tarde, en nuestras propias instalaciones:

| | |
|---|---|
| 1.000 | vacunos incluso |
| 500 | novillos 1 1|2, 2 1|2 y 3 1|2 años. |
| 2.000 | lanares incluso |
| 500 | capones 2 y 4 dientes. |
| 35 | carneros Lincoln varias procedencias. |

DETALLE

| | |
|---|---|
| 50 | novillos 3 1|2 y 4 años, buen mestizo Durham buen estado. |
| 100 | novillos 3 1|2 y 2 años, buen mestizo Durham buen estado. |
| 50 | novillos 2 años, buen mestizo Durham, buen estado, una marca. |
| 200 | novillos 1 1|2 y 2 años, buen mestizo Durham invernada. |
| 100 | novillos 1 y 1 1|2 años, buen estado Durham invernada. |
| 40 | vacas gordas y carne gorda. |
| 30 | vacas matadero. |
| 80 | vacas secas buena clase, buen estado. |
| 50 | vaquillonas 2 y 3 años id id id. |
| 100 | vaquillonas 1 1|2 y 2 años, buena clase invernada. |
| 100 | vacas y terneros buena clase, buen estado. |
| 80 | vacas y terneros buena clase invernada. |
| 20 | vacas lecheras. |
| 2.000 | ovejas, capones y borregos, gordos ó invernada. |
| 35 | carneros Lincoln varias procedencias. |

Comisión, 2 por ciento comprador y vendedor en haciendas generales 3 y 3 o|o en yeguarizos y reproductores. Más datos á nuestro escritorio en Laprida, F. C. S.— Saffores y Arnaude Hnos. v27

### Manuel Castellar

### 3.100 ANIMALES VACUNOS

muy mestizos Durham; 80 caballos y yeguas de trabajo. Liquidación de haciendas por cuenta y orden del señor Miguel Narváiz, en el establecimiento La Catalina, situado á 4 leguas de Olavarría.

EL MIERCOLES 26 de Febrero á la 1 del día con los lotes á la vista remataré las haciendas mencionadas, cuyo detalle es el siguiente:

| | |
|---|---|
| 100 | novillos de 3 años mestizos Durham. |
| 120 | novillos id 2 id id id id. |
| 100 | novillos id 1 id id id id. |
| 950 | vacas con |
| 950 | terneros muy mestizos Durham. |
| 700 | vacas gordas servidas id id id. |
| 100 | vaquillonas de 3 años id id id. |
| 100 | vaquillonas id 2 id id id id. |
| 80 | caballos y yeguas de trabajo. |

Esta hacienda es especial para cría por su clase, estará clasificada por edades y se venderá en lotes, en la forma que mejor convenga. El día del remate saldrán coches de Olavarría del Hotel Indavere para conducir y retornar á los interesados, debiendo cada uno abonar el importe de su viaje. A las 11.30 se servirá almuerzo en el establecimiento. Todo comprador que lo desee así, si se lo exige y el 4 o|o de mi comisión, que es á su cargo. Por otros informes dirigirse á mis escritorios del Azul ó capital 25 de Mayo 248. v25

### EN CORONEL SUAREZ —

82 remate feria en mis instalaciones.

EL MIERCOLES 5 de Marzo. Oportunamente detalles.—Manuel Castellar. v4m

### EN LAPRIDA, F. C. S. — 96

remate feria en mis instalaciones.

EL MIERCOLES 12 de Marzo. Oportunamente detalles.—Manuel Castellar, v11.m

### EN EL AZUL — 600 NOVI-

llos y vacas, 300 lanares, 20 carneros Lincoln, 10 yeguas mestizas, 344 remate feria en mis instalaciones.

EL VIERNES 28 de Febrero á la 1 del día con los lotes á la vista, remataré las siguientes haciendas anotadas y demás que concurran ese día á saber: 150 novillos 2 y 3 años muy buen estado; 100 id id 1 1|2 y 2 1|2 años, una marca; 230 vacas y terneros buena clase; 50 vacas gordas; 60 vaquillonas de 1 1|2 y 2 1|2 años; 200 animales lanares; 15 carneros Lincoln hijos de padres importados; 10 yeguas mestizas. Habrá seguramente mayor número de hacienda. Condiciones de venta las de costumbre. Por consignaciones ó informes dirigirse á mis escritorios de Azul ó capital 25 de Mayo 248.—Manuel Castellar. v27

### Miró, Mazzuchi y Telayna

En Juárez, ferrocarril Sud

**5.000** VACUNOS muy alta mestización, Durham (entrando vacas puras).

**4.000** LANARES LINCOLN DEFINIDO (incluso el plantel)

**700** YEGUARIZOS (habiendo lotes de Yeguas percheronas importadas)

Liquidación de todas las haciendas existentes en los establecimientos La Perla y La Juanita, del señor Agustín Reguera, por haber arrendado el campo.

EL DOMINGO 2 de Marzo de 1913, á las 12 del día, en el establecimiento La Perla, á cuatro leguas de Juárez, después de un almuerzo campestre, con las

## RISSO & PATRON & Cía.

**537—B. MITRE—537**

**CASAS**

*2 ESPLENDIDOS CHALETS* en Belgrano. A una cuadra justa de la estación Coghlan. Bebedero 4018 y 4024, esquina Tronador. Son dos edificios recién terminados, hechos con los más ricos materiales que hay en plaza, y distribuídos con esmero y con todo gusto. Como para ser habitados por personas que sepan vivir bien. Base de la esquina, $ 2.000 $, del otro 30.000, inclusa 21.000 $ y 19.000 Pesos respectivamente en cédulas argentinas, que deberán tomar los compradores á estilo de plaza, el excedente de las cédulas se podrá pagar 1|3 al contado y 1|2 á 1 ó 2 años con 7 o|o de interés. Se compran, pues, con muy poco dinero en mano. Mide la esquina 14.88 á Bebedero por 30.20 á Tronador. Contrafrente 18.12. El otro mide 15.32 por 30.02. Superficie total igual en los dos á 475 v. c. La distribución también es igual y consta de: planta baja, hall, sala, escritorio, comedor, antecomedor, toilette, despensa, cocina y patio. Amplio subsuelo frente á la calle con roperos y pisos de portland. Piso alto: 5 dormitorios, cuarto de roperos, baño completo y dependencias. Entrepiso: 2 dormitorios para servicio. Aspectos que son preciosas terrazas. Cielos rasos decorados, mosaicos extranjeros, vitraux, carpintería de roble y cedro, herrajes de bronce, celosías metálicas, instalación completa de luz eléctrica y campanillas, agua corriente, cocina á gas y económica, piletas para lavar, cloacas internas y en una palabra, todos los detalles propios de las construcciones de primera clase. Verja de material y hierro al frente. Vereda de mosaicos y adoquinado nuevo. Jardín al frente y á los costados. Los recomendamos como algo muy especial. Se pueden visitar á toda hora. Prospectos con fotografía y detalles en nuestra casa, Bmé. Mitre 537.—RISSO PATRON y Cía.

EL DGO. 2 de Marzo, á las 5. f21

*PROPIEDAD MODERNA* — De altos y bajos. Para habitación y renta. Godoy Cruz 3284 y 86, al lado de la Av. Alvear y sobre el Parque 3 de Febrero. Construcción superior, hecha con materiales de primera clase. Base $ 30.000, de los cuales, $ 28.000, que reconoce en hipoteca al Banco Inmobiliario Argentino y que se pagan por mensualidades de $ 225 por amortización é interés. Mide 9.70 por 21.71 y 19.67. Frente con balcones y celosías metálicas. La casa consta de vestíbulo, 5 habitaciones, baño, cocina y patio. Los altos tienen una pieza más y otra para servicio, Zoguán con mosaicos, zócalos de mármol, cancel, etc. Molino y cañería en toda la casa. Visiteso en cualquier momento. Llave en mano. Más datos, Bmé. Mitre 537. —RISSO PATRON y Cía.

EL DGO. 2 de Marzo, á las 4. f23

*COMODA Y BIEN CONSTRUIDA* casa de familia. Bulnes 880, entre Humahuaca y Guardia Vieja. A 1 cuadra del bulevar Corrientes y de Lavalle. Barrio moderno, de cloacas, especial para habitar. Base $ 27.000, de los cuales pesos 15.000, á 21 meses de plazo y 8 o|o de interés, pagaderos por semestres vencidos. Mide 10 por 33.50, y consta de frente imitación piedra, con balcones y celosías metálicas, zaguán con mayólicas, sala y escritorio á la calle, vestíbulo, comedor con estufa de mármol, 3 dormitorios, baño con bañadera, lavatorio, espejo y w. c., cocina á gas y hornallas, pieza para servicio. Cielos rasos decorados, pinturas al óleo, revestimientos, zócalo, pisos de tea y mosaicos, celosías y carpintería de cedro, pannaux ricos papeles, cloacas, gas y aguas corrientes. Llave en mano. Visiteas, de 9 á 11 y de 2 á 5. Más datos, B. Mitre 537.—RISSO PATRON y Cía.

EL DGO. 2 de Marzo, á las 5. f22

*CASA PARA NEGOCIO* — Gascón 501 á 507, esquina Cangallo. Entre las Avds. Corrientes y Díaz Vélez. Con eléctricos, adoquinado pago por las dos calles y vereda de piedra. Barrio de mucha importancia comercial. Base $ 17.000, de los cuales $ 10.000 en cédulas argentinas, acordadas, que hará efectivas el comprador, si lo desea. Mide 11 á Gascón por 20 á Cangallo, y consta de salón para negocio, con trastienda y vidriera, una sala, un dormitorio, baño, cocina y una pieza en altos. Cielorrasos en yeso, pisos de tea y mosaicos, buena carpintería. Visiteas. Más detalles, Bmé. Mitre 537.—RISSO PATRON y Cía.

EL DGO. 2 de Marzo, á las 4. f23

*CASA DE RENTA — EN Urquiza.* Triunvirato 2750 (pavimentado) y con doble vía de eléctricos, entre del Colegio y Av. El Cano, también con doble vía de eléctricos. Es paraje que no necesita elogios. Base, $ 13.000, á plazos. Mide 10 por 50. Consta de 3 amplios dormitorios, comedor que cuadra el patio, 2 piezas más, cocina y dependencias. Visiteese á toda hora. Más datos, B. Mitre 537.—RISSO-PATRON & Cía.

EL DGO. 2 de Marzo, á las 5. f23

*CASA PADILLA 1021 entre* Thames y Godoy Cruz. A 2 cuadras de las Avds. Triunvirato y Warnes. Barrio progresista. Con eléctricos á la mano, para todos rumbos. Base $ 9.000. A plazos. Mide 10 por 40, y consta de 4 dormitorios y 2 piezas más. Verja de material, cielo rasos de yeso, pisos de tea y mosaicos, carpintería de cedro, galería con columnas de hierro. Patio con bomba. Visiteas. Más datos. Bmé. Mitre 537.—RISSO PATRON y Cía.

EL DGO. 2 de Marzo, á las 3. f23

*CASA EN RAMOS MEJIA* — Con frente á la Av. Gaona. Conocida por de Ernesto F. Davison. A 5 cuadras al NE. de la estación y 1 de la Av. Rivadavia; adoquinada. Rodeada de edificación. Base, 8.000 $, de los cuales 5.000 $ á 2 años, con 9 o|o de interés. Mide 10 por 53. Consta de 6 dormitorios, comedor que cuadra el patio, baño y cocina. Cielos rasos de yeso, galería, mosaicos, carpintería de cedro, semisurgente, gallinero, jardín y frutales. Visitese. Más datos, B. Mitre 537.—RISSO-PATRON & Cía.

EL DGO. 2 de Marzo, á las 4.30. f23

*CASA EN FLORES — CULpina* 720, entre Merlo y Lobos. A 1 cuadra de Varela y á 2 de la Av. Directorio, con tranvía eléctrico. Base $ 8.500. A plazos. Mide 10 por 35.88 y consta de 3 dormitorios, cocina, w. c., galería, cielo rasos de yeso, pisos de tea, carpintería de cedro, patios de mosaico, agua corriente y demás detalles. Es un paraje totalmente edificado. Más datos, Bmé. Mitre 537.—RISSO PATRON y Cía.

EL DGO. 2 de Marzo, á las 4. f23

*EN VILLA DEVOTO — CAsa* para renta. José Cubas 4451. A 300 metros de la estación y á 200 del eléctrico. Base, $ 3.500. Mide 10 por 50. Despues detalles.—RISSO-PATRON & Cía.

EL DGO. 2 de Marzo, á las 5.30. v1m

**TERRENOS**

*EN MAR DEL PLATA.* — 2 esquinas interesantes. Alberti y Lavalle. Sobre la loma del Torreón, á 4 cuadras del bulevar Colón, á 3 de la explanada y á 8 de la estación Nueva. Angulo SE. y SO. de la manzana A de la quinta 159. Mide 16 v. á Lavalle por 40 á Alberti. Base, 14 $ v. c. Del precio pueden quedar $ 4.000 aproximadamente á pagar en mensualidades de $ 336,67. El excedente sobre los 4.000 $ á pagar 1|3 al contado y 1|2 á seis meses sin interés.

2 ESQUINAS EN SEPTIEMBRE (con adoquinado pago) y 14 de Julio. Frente NE. y SE. A 8 cuadras de la plaza Rocha y á 2 del bulevar Independencia, con afirmado de madera. Mide 20 v. á 11 de Septiembre por 50 á 14 de Julio. Base, $ 5 v. c. Del precio pueden quedar $ 7.486.48 á pagar en 55 mensualidades de $ 136,33. El excedente sobre los 7.466.48 $ á pagar 1|2 al contado y 1|2 á seis meses sin interés. Escrituras por la oficina de los señores Resta y Ordoqui. Más datos y planos, á nuestra casa, B. Mitre 537, donde se efectuará el remate.—RISSO PATRON & Cía.

EL MARTES 4 de Marzo, á las 4. f23

*EN VILLA DEVOTO—4 LOTES* espléndidos lotes, en el barrio de los palacios Navarro entre San Nicolás y Esperanza. Base, $ 2 v. c. á plazos. Despues detalles.—RISSO-PATRON & Cía.

EL DGO. 9 de Marzo, á las 5. v1m.

*10 MAGNIFICOS TERRENOS*—En Villa Devoto. Entrando 2 edificios modernos y de renta. San Roque entre Av. 3 Cruces y Mercedes y 3 Cruces esquina Mercedes. Sin base y á plazos. Después detalles.—RISSO-PATRON & Cía.

EL DGO. 9 de Marzo, á las 4. v1m.

*TERRENOS EN FLORES.* — Barnadez, al lado de la Av. Directorio, lindando con el colegio del Estado, á 2 cuadras de la Av. Provincias Unidas y á 4 de Rivadavia. Barrio de seguro crecimiento. Base, $ 7 v. c. Son los lotes 9 y 10 de la manzana; mide el 1ro. 10 por 21.20, término medio; y el 2o., 10 por 42.50. La proximidad á la estación Vélez Sársfield, asimismo las ventajas de la ubicación. Son el momento para edificar la casa propia. Visiteas. Más datos y planos, B. Mitre 537. —RISSO-PATRON & Cía.

EL DGO. 2 de Marzo, á las 3. f23

*ESQUINA DE 15 POR 15.* — Serrano y Velasco. Frentes N. y O. A 3 cuadras de la Av. Triunvirato, con doble vía de eléctricos. Con adoquinado por las dos calles. Entre construcciones nuevas. Es la única esquina sin edificar. Base, $ 21 la v. c. 1|2 al contado y 1|2 á un año sin interés. Mide 15 v. á cada calle. Son 225 v. c. que se prestan para levantar una casa de altos para negocio y vivienda, ó lo que prefiera el comprador. Más datos, B. Mitre 537.—RISSO PATRON & Cía.

EL DGO. 2 de Marzo, á las 2. f23

**CAMPOS**

*GRAN CAMPO EN VENTA EN* Francisco de tierra de primera calidad, ubicado en el partido de Francisco Alvarez, á 1 legua de la estación del mismo nombre y á 2 de la de Pedro Echagüe, del ferrocarril Oeste. Consta de 1.000 hectáreas, de las cuales 800 son de pastos naturales y el resto de labranza, con 600 cuadras de alambrados, 2 casas de material, 2 galpones, 2 molinos, 2 aguadas, 2 corrales de palos, 1 de material, 1 de hacienda, 1 de ovejas, 1 de yeguas, 1 de vacas, 1 de chiqueros, 1 de gallinero, 1 de palomar, 1 de caballos, 1 de bretes, 1 de bañadero, 1 de bebederos, 1 de palenque, 1 de palenque para ovejas, 1 de palenque para vacas, 1 de palenque para caballos, 1 de palenque para yeguas, 1 de palenque para chiqueros, 1 de palenque para gallinero, 1 de palenque para palomar, 1 de palenque para bretes, 1 de palenque para bañadero, 1 de palenque para bebederos, 1 de palenque para palenque, 1 de palenque para palenque para ovejas, 1 de palenque para palenque para vacas, 1 de palenque para palenque para yeguas, 1 de palenque para palenque para chiqueros, 1 de palenque para palenque para gallinero, 1 de palenque para palenque para palomar, 1 de palenque para palenque para bretes, 1 de palenque para palenque para bañadero, 1 de palenque para palenque para bebederos, 1 de palenque para palenque para palenque, 1 de palenque para palenque para palenque para ovejas, 1 de palenque para palenque para palenque para vacas, 1 de palenque para palenque para palenque para yeguas, 1 de palenque para palenque para palenque para chiqueros, 1 de palenque para palenque para palenque para gallinero, 1 de palenque para palenque para palenque para palomar, 1 de palenque para palenque para palenque para bretes, 1 de palenque para palenque para palenque para bañadero, 1 de palenque para palenque para palenque para bebederos, 1 de palenque para palenque para palenque para palenque, 1 de palenque para palenque para palenque para palenque para ovejas, 1 de palenque para palenque para palenque para palenque para vacas, 1 de palenque para palenque para palenque para palenque para yeguas, 1 de palenque para palenque para palenque para palenque para chiqueros, 1 de palenque para palenque para palenque para palenque para gallinero, 1 de palenque para palenque para palenque para palenque para palomar, 1 de palenque para palenque para palenque para palenque para bretes, 1 de palenque para palenque para palenque para palenque para bañadero, 1 de palenque para palenque para palenque para palenque para bebederos, 1 de palenque para palenque para palenque para palenque para palenque, 1 de palenque para palenque para palenque para palenque para palenque para ovejas, 1 de palenque para palenque para palenque para palenque para palenque para vacas, 1 de palenque para palenque para palenque para palenque para palenque para yeguas, 1 de palenque para palenque para palenque para palenque para palenque para chiqueros, 1 de palenque para palenque para palenque para palenque para palenque para gallinero, 1 de palenque para palenque para palenque para palenque para palenque para palomar, 1 de palenque para palenque para palenque para palenque para palenque para bretes, 1 de palenque para palenque para palenque para palenque para palenque para bañadero, 1 de palenque para palenque para palenque para palenque para palenque para bebederos, 1 de palenque para palenque para palenque para palenque para palenque para palenque, 1 de palenque para palenque para palenque para palenque para palenque para palenque para ovejas, 1 de palenque para palenque para palenque para palenque para palenque para palenque para vacas, 1 de palenque para palenque para palenque para palenque para palenque para palenque para yeguas, 1 de palenque para palenque para palenque para palenque para palenque para palenque para chiqueros, 1 de palenque para palenque para palenque para palenque para palenque para palenque para gallinero, 1 de palenque para palenque para palenque para palenque para palenque para palenque para palomar, 1 de palenque para palenque para palenque para palenque para palenque para palenque para bretes, 1 de palenque para palenque para palenque para palenque para palenque para palenque para bañadero, 1 de palenque para palenque para palenque para palenque para palenque para palenque para bebederos, 1 de palenque para palenque para palenque para palenque para palenque para palenque para palenque, 1 de palenque para palenque para palenque para palenque para palenque para palenque para palenque para ovejas, 1 de palenque para palenque para palenque para palenque para palenque para palenque para palenque para vacas, 1 de palenque para palenque para palenque para palenque para palenque para palenque para palenque para yeguas, 1 de palenque para palenque para palenque para palenque para palenque para palenque para palenque para chiqueros, 1 de palenque para palenque para palenque para palenque para palenque para palenque para palenque para gallinero, 1 de palenque para palenque para palenque para palenque para palenque para palenque para palenque para palomar, 1 de palenque para palenque para palenque para palenque para palenque para palenque para palenque para bretes, 1 de palenque para palenque para palenque para palenque para palenque para palenque para palenque para bañadero, 1 de palenque para palenque para palenque para palenque para palenque para palenque para palenque para bebederos, 1 de palenque para palenque para palenque para palenque para palenque para palenque para palenque para palenque, 1 de palenque para palenque para palenque para palenque para palenque para palenque para palenque para palenque para ovejas, 1 de palenque para palenque para palenque para palenque para palenque para palenque para palenque para palenque para vacas, 1 de palenque para palenque para palenque para palenque para palenque para palenque para palenque para palenque para yeguas, 1 de palenque para palenque para palenque para palenque para palenque para palenque para palenque para palenque para chiqueros, 1 de palenque para palenque para palenque para palenque para palenque para palenque para palenque para palenque para gallinero, 1 de palenque para palenque para palenque para palenque para palenque para palenque para palenque para palenque para palomar, 1 de palenque para palenque para palenque para palenque para palenque para palenque para palenque para palenque para bretes, 1 de palenque para palenque para palenque para palenque para palenque para palenque para palenque para palenque para bañadero, 1 de palenque para palenque para palenque para palenque para palenque para palenque para palenque para palenque para bebederos, 1 de palenque para palenque para palenque para palenque para palenque para palenque para palenque para palenque para palenque, 1 de palenque para palenque para palenque para palenque para palenque para palenque para palenque para palenque para palenque para ovejas, 1 de palenque para palenque para palenque para palenque para palenque para palenque para palenque para palenque para palenque para vacas, 1 de palenque para palenque para palenque para palenque para palenque para palenque para palenque para palenque para palenque para yeguas, 1 de palenque para palenque para palenque para palenque para palenque para palenque para palenque para palenque para palenque para chiqueros, 1 de palenque para palenque para palenque para palenque para palenque para palenque para palenque para palenque para palenque para gallinero, 1 de palenque para palenque para palenque para palenque para palenque para palenque para palenque para palenque para palenque para palomar, 1 de palenque para palenque para palenque para palenque para palenque para palenque para palenque para palenque para palenque para bretes, 1 de palenque para palenque para palenque para palenque para palenque para palenque para palenque para palenque para palenque para bañadero, 1 de palenque para palenque para palenque para palenque para palenque para palenque para palenque para palenque para palenque para bebederos, 1 de palenque para palenque para palenque para palenque para palenque para palenque para palenque para palenque para palenque para palenque, 1 de palenque para palenque para palenque para palenque para palenque para palenque para palenque para palenque para palenque para palenque para ovejas, 1 de palenque para palenque para palenque para palenque para palenque para palenque para palenque para palenque para palenque para palenque para vacas, 1 de palenque para palenque para palenque para palenque para palenque para palenque para palenque para palenque para palenque para palenque para yeguas, 1 de palenque para palenque para palenque para palenque para palenque para palenque para palenque para palenque para palenque para palenque para chiqueros, 1 de palenque para palenque para palenque para palenque para palenque para palenque para palenque para palenque para palenque para palenque para gallinero, 1 de palenque para palenque para palenque para palenque para palenque para palenque para palenque para palenque para palenque para palenque para palomar, 1 de palenque para palenque para palenque para palenque para palenque para palenque para palenque para palenque para palenque para palenque para bretes, 1 de palenque para palenque para palenque para palenque para palenque para palenque para palenque para palenque para palenque para palenque para bañadero, 1 de palenque para palenque para palenque para palenque para palenque para palenque para palenque para palenque para palenque para palenque para bebederos, 1 de palenque para palenque para palenque para palenque para palenque para palenque para palenque para palenque para palenque para palenque para palenque, 1 de palenque para palenque para palenque para palenque para palenque para palenque para palenque para palenque para palenque para palenque para palenque para ovejas, 1 de palenque para palenque para palenque para palenque para palenque para palenque para palenque para palenque para palenque para palenque para palenque para vacas, 1 de palenque para palenque para palenque para palenque para palenque para palenque para palenque para palenque para palenque para palenque para palenque para yeguas, 1 de palenque para palenque para palenque para palenque para palenque para palenque para palenque para palenque para palenque para palenque para palenque para chiqueros, 1 de palenque para palenque para palenque para palenque para palenque para palenque para palenque para palenque para palenque para palenque para palenque para gallinero, 1 de palenque para palenque para palenque para palenque para palenque para palenque para palenque para palenque para palenque para palenque para palenque para palomar, 1 de palenque para palenque para palenque para palenque para palenque para palenque para palenque para palenque para palenque para palenque para palenque para bretes, 1 de palenque para palenque para palenque para palenque para palenque para palenque para palenque para palenque para palenque para palenque para palenque para bañadero, 1 de palenque para palenque para palenque para palenque para palenque para palenque para palenque para palenque para palenque para palenque para palenque para bebederos, 1 de palenque para palenque para palenque para palenque para palenque para palenque para palenque para palenque para palenque para palenque para palenque para palenque, 1 de palenque para palenque para palenque para palenque para palenque para palenque para palenque para palenque para palenque para palenque para palenque para palenque para ovejas, 1 de palenque para palenque para palenque para palenque para palenque para palenque para palenque para palenque para palenque para palenque para palenque para palenque para vacas, 1 de palenque para palenque para palenque para palenque para palenque para palenque para palenque para palenque para palenque para palenque para palenque para palenque para yeguas, 1 de palenque para palenque para palenque para palenque para palenque para palenque para palenque para palenque para palenque para palenque para palenque para palenque para chiqueros, 1 de palenque para palenque para palenque para palenque para palenque para palenque para palenque para palenque para palenque para palenque para palenque para palenque para gallinero, 1 de palenque para palenque para palenque para palenque para palenque para palenque para palenque para palenque para palenque para palenque para palenque para palenque para palomar, 1 de palenque para palenque para palenque para palenque para palenque para palenque para palenque para palenque para palenque para palenque para palenque para palenque para bretes, 1 de palenque para palenque para palenque para palenque para palenque para palenque para palenque para palenque para palenque para palenque para palenque para palenque para bañadero, 1 de palenque para palenque para palenque para palenque para palenque para palenque para palenque para palenque para palenque para palenque para palenque para palenque para bebederos, 1 de palenque para palenque para palenque para palenque para palenque para palenque para palenque para palenque para palenque para palenque para palenque para palenque para palenque, 1 de palenque para palenque para palenque para palenque para palenque para palenque para palenque para palenque para palenque para palenque para palenque para palenque para palenque para ovejas, 1 de palenque para palenque para palenque para palenque para palenque para palenque para palenque para palenque para palenque para palenque para palenque para palenque para palenque para vacas, 1 de palenque para palenque para palenque para palenque para palenque para palenque para palenque para palenque para palenque para palenque para palenque para palenque para palenque para yeguas, 1 de palenque para palenque para palenque para palenque para palenque para palenque para palenque para palenque para palenque para palenque para palenque para palenque para palenque para chiqueros, 1 de palenque para palenque para palenque para palenque para palenque para palenque para palenque para palenque para palenque para palenque para palenque para palenque para palenque para gallinero, 1 de palenque para palenque para palenque para palenque para palenque para palenque para palenque para palenque para palenque para palenque para palenque para palenque para palenque para palomar, 1 de palenque para palenque para palenque para palenque para palenque para palenque para palenque para palenque para palenque para palenque para palenque para palenque para palenque para bretes, 1 de palenque para palenque para palenque para palenque para palenque para palenque para palenque para palenque para palenque para palenque para palenque para palenque para palenque para bañadero, 1 de palenque para palenque para palenque para palenque para palenque para palenque para palenque para palenque para palenque para palenque para palenque para palenque para palenque para bebederos, 1 de palenque para